



ΕΛΛΗΝΙΚΗ ΔΗΜΟΚΡΑΤΙΑ

ΤΑΜΕΙΟ ΠΑΡΑΚΑΤΑΘΗΚΩΝ & ΔΑΝΕΙΩΝ
Κεντρική Υπηρεσία

Ακαδημίας 40
101.74 ΑΘΗΝΑ

DIMITRA ASIMAKI
12.11.2021 13:58

Αθήνα, 12 Νοεμβρίου 2021
Αρ. Πρωτ.: (0)99428_21

Διεύθυνση: Δ15 Τεχνικών Υπηρεσιών

Τμήμα: Β' Κατασκευών-Συντήρησης

Πληροφορίες: Ελένη Στεργίου

Τηλέφωνο: 213.2116.466

**ΔΙΑΚΗΡΥΞΗ ΑΝΟΙΚΤΟΥ ΗΛΕΚΤΡΟΝΙΚΟΥ ΔΙΑΓΩΝΙΣΜΟΥ ΚΑΤΩ ΤΩΝ ΟΡΙΩΝ για την
«Προμήθεια και Εγκατάσταση Πυράντοχων Μεταλλικών Θυρών στο Κτίριο της
Κεντρικής Υπηρεσίας του Τ.Π. & Δ. στην οδό Ακαδημίας 40»**

Περιεχόμενα

1.	ΑΝΑΘΕΤΟΥΣΑ ΑΡΧΗ ΚΑΙ ΑΝΤΙΚΕΙΜΕΝΟ ΣΥΜΒΑΣΗΣ	1
1.1	ΣΤΟΙΧΕΙΑ ΑΝΑΘΕΤΟΥΣΑΣ ΑΡΧΗΣ	1
1.2	ΣΤΟΙΧΕΙΑ ΔΙΑΔΙΚΑΣΙΑΣ-ΧΡΗΜΑΤΟΔΟΤΗΣΗ	2
1.3	ΣΥΝΟΠΤΙΚΗ ΠΕΡΙΓΡΑΦΗ ΦΥΣΙΚΟΥ ΚΑΙ ΟΙΚΟΝΟΜΙΚΟΥ ΑΝΤΙΚΕΙΜΕΝΟΥ ΤΗΣ ΣΥΜΒΑΣΗΣ	2
1.4	ΘΕΣΜΙΚΟ ΠΛΑΙΣΙΟ	2
1.5	ΠΡΟΘΕΣΜΙΑ ΠΑΡΑΛΑΒΗΣ ΠΡΟΣΦΟΡΩΝ	4
1.6	ΔΗΜΟΣΙΟΤΗΤΑ	4
1.7	ΑΡΧΕΣ ΕΦΑΡΜΟΖΟΜΕΝΕΣ ΣΤΗ ΔΙΑΔΙΚΑΣΙΑ ΣΥΝΑΨΗΣ	5
2.	ΓΕΝΙΚΟΙ ΚΑΙ ΕΙΔΙΚΟΙ ΟΡΟΙ ΣΥΜΜΕΤΟΧΗΣ	6
2.1	ΓΕΝΙΚΕΣ ΠΛΗΡΟΦΟΡΙΕΣ	6
2.1.1	Έγγραφα της σύμβασης	6
2.1.2	Επικοινωνία - Πρόσβαση στα έγγραφα της Σύμβασης	6
2.1.3	Παροχή Διευκρινίσεων	6
2.1.4	Γλώσσα	7
2.1.5	Εγγυήσεις	7
2.1.6	Προστασία Προσωπικών Δεδομένων	8
2.2	ΔΙΚΑΙΩΜΑ ΣΥΜΜΕΤΟΧΗΣ - ΚΡΙΤΗΡΙΑ ΠΟΙΟΤΙΚΗΣ ΕΠΙΛΟΓΗΣ	8
2.2.1	Δικαίωμα συμμετοχής	8
2.2.2	Εγγύηση συμμετοχής	8
2.2.3	Λόγοι αποκλεισμού	9
2.2.4	Καταλληλότητα άσκησης επαγγελματικής δραστηριότητας	12
2.2.5	Οικονομική και χρηματοοικονομική επάρκεια	13
2.2.6	Τεχνική και επαγγελματική ικανότητα	13
2.2.7	Πρότυπα διασφάλισης ποιότητας και πρότυπα περιβαλλοντικής διαχείρισης	13
2.2.8	Στήριξη στην ικανότητα τρίτων – Υπεργολαβία	13
2.2.9	Κανόνες απόδειξης ποιοτικής επιλογής	14
2.2.9.1	Προκαταρκτική απόδειξη κατά την υποβολή προσφορών	15
2.2.9.2	Αποδεικτικά μέσα	16
2.3	ΚΡΙΤΗΡΙΑ ΑΝΑΘΕΣΗΣ	20
2.3.1	Κριτήριο ανάθεσης	20
2.3.2	Βαθμολόγηση και κατάταξη προσφορών	20
2.3.3	Ηλεκτρονικοί πλειστηριασμοί	20
2.4	ΚΑΤΑΡΤΙΣΗ - ΠΕΡΙΕΧΟΜΕΝΟ ΠΡΟΣΦΟΡΩΝ	20
2.4.1	Γενικοί όροι υποβολής προσφορών	20
2.4.2	Χρόνος και Τρόπος υποβολής προσφορών	21
2.4.3	Περιεχόμενα Φακέλου «Δικαιολογητικά Συμμετοχής- Τεχνική Προσφορά»	23
2.4.3.1	Δικαιολογητικά Συμμετοχής	23
2.4.3.2	Τεχνική προσφορά	24
2.4.4	Περιεχόμενα Φακέλου «Οικονομική Προσφορά» / Τρόπος σύνταξης και υποβολής οικονομικών προσφορών	24
2.4.5	Χρόνος ισχύος των προσφορών	25
2.4.6	Λόγοι απόρριψης προσφορών	25
3.	ΔΙΕΝΕΡΓΕΙΑ ΔΙΑΔΙΚΑΣΙΑΣ - ΑΞΙΟΛΟΓΗΣΗ ΠΡΟΣΦΟΡΩΝ	27
3.1	ΑΠΟΣΦΡΑΓΙΣΗ ΚΑΙ ΑΞΙΟΛΟΓΗΣΗ ΠΡΟΣΦΟΡΩΝ	27
3.1.1	Ηλεκτρονική αποσφράγιση προσφορών	27
3.1.2	Αξιολόγηση προσφορών	27
3.2	ΠΡΟΣΚΛΗΣΗ ΥΠΟΒΟΛΗΣ ΔΙΚΑΙΟΛΟΓΗΤΙΚΩΝ ΠΡΟΣΩΡΙΝΟΥ ΑΝΑΔΟΧΟΥ - ΔΙΚΑΙΟΛΟΓΗΤΙΚΑ ΠΡΟΣΩΡΙΝΟΥ ΑΝΑΔΟΧΟΥ	28
3.3	ΚΑΤΑΚΥΡΩΣΗ - ΣΥΝΑΨΗ ΣΥΜΒΑΣΗΣ	30
3.4	ΕΝΣΤΑΣΕΙΣ	31
3.5	ΜΑΤΑΙΩΣΗ ΔΙΑΔΙΚΑΣΙΑΣ	31

4. ΟΡΟΙ ΕΚΤΕΛΕΣΗΣ ΤΗΣ ΣΥΜΒΑΣΗΣ	33
4.1 ΕΓΓΥΗΣΕΙΣ (ΚΑΛΗΣ ΕΚΤΕΛΕΣΗΣ, ΚΑΛΗΣ ΛΕΙΤΟΥΡΓΙΑΣ)	33
4.2 ΣΥΜΒΑΤΙΚΟ ΠΛΑΙΣΙΟ - ΕΦΑΡΜΟΣΤΕΑ ΝΟΜΟΘΕΣΙΑ	33
4.3 ΌΡΟΙ ΕΚΤΕΛΕΣΗΣ ΤΗΣ ΣΥΜΒΑΣΗΣ	33
4.4 ΥΠΕΡΓΟΛΑΒΙΑ	34
4.5 ΤΡΟΠΟΠΟΙΗΣΗ ΣΥΜΒΑΣΗΣ ΚΑΤΑ ΤΗ ΔΙΑΡΚΕΙΑ ΤΗΣ	35
4.6 ΔΙΚΑΙΩΜΑ ΜΟΝΟΜΕΡΟΥΣ ΛΥΣΗΣ ΤΗΣ ΣΥΜΒΑΣΗΣ	35
5. ΕΙΔΙΚΟΙ ΟΡΟΙ ΕΚΤΕΛΕΣΗΣ ΤΗΣ ΣΥΜΒΑΣΗΣ	37
5.1 ΤΡΟΠΟΣ ΠΛΗΡΩΜΗΣ	37
5.2 ΚΗΡΥΞΗ ΟΙΚΟΝΟΜΙΚΟΥ ΦΟΡΕΑ ΕΚΠΤΩΤΟΥ - ΚΥΡΩΣΕΙΣ	37
5.3 ΔΙΟΙΚΗΤΙΚΕΣ ΠΡΟΣΦΥΓΕΣ ΚΑΤΑ ΤΗ ΔΙΑΔΙΚΑΣΙΑ ΕΚΤΕΛΕΣΗΣ ΤΩΝ ΣΥΜΒΑΣΕΩΝ	39
5.4 ΔΙΚΑΣΤΙΚΗ ΕΠΙΛΥΣΗ ΔΙΑΦΟΡΩΝ	39
6. ΧΡΟΝΟΣ ΚΑΙ ΤΡΟΠΟΣ ΕΚΤΕΛΕΣΗΣ	40
6.1 ΧΡΟΝΟΣ ΠΑΡΑΔΟΣΗΣ ΥΛΙΚΩΝ	40
6.2 ΠΑΡΑΛΑΒΗ ΥΛΙΚΩΝ - ΧΡΟΝΟΣ ΚΑΙ ΤΡΟΠΟΣ ΠΑΡΑΛΑΒΗΣ ΥΛΙΚΩΝ	40
6.3 ΕΙΔΙΚΟΙ ΟΡΟΙ ΝΑΥΛΩΣΗΣ – ΑΣΦΑΛΙΣΗΣ - ΑΝΑΚΟΙΝΩΣΗΣ ΦΟΡΤΩΣΗΣ ΚΑΙ ΠΟΙΟΤΙΚΟΥ ΕΛΕΓΧΟΥ ΣΤΟ ΕΞΩΤΕΡΙΚΟ	41
6.4 ΑΠΟΡΡΙΨΗ ΣΥΜΒΑΤΙΚΩΝ ΥΛΙΚΩΝ – ΑΝΤΙΚΑΤΑΣΤΑΣΗ	41
6.5 ΔΕΙΓΜΑΤΑ – ΔΕΙΓΜΑΤΟΛΗΨΙΑ – ΕΡΓΑΣΤΗΡΙΑΚΕΣ ΕΞΕΤΑΣΕΙΣ	41
6.6 ΕΓΓΥΗΜΕΝΗ ΛΕΙΤΟΥΡΓΙΑ ΠΡΟΜΗΘΕΙΑΣ	42
6.7 ΑΝΑΠΡΟΣΑΡΜΟΓΗ ΤΙΜΗΣ	42
ΠΑΡΑΡΤΗΜΑΤΑ	43
ΠΑΡΑΡΤΗΜΑ Ι – ΤΕΧΝΙΚΗ ΕΚΘΕΣΗ ΑΡ. 23/2020	
(ΑΝΑΛΥΤΙΚΗ ΠΕΡΙΓΡΑΦΗ ΦΥΣΙΚΟΥ ΚΑΙ ΟΙΚΟΝΟΜΙΚΟΥ ΑΝΤΙΚΕΙΜΕΝΟΥ ΤΗΣ ΣΥΜΒΑΣΗΣ)	
ΠΑΡΑΡΤΗΜΑ ΙΙ – ΕΕΕΣ	
ΠΑΡΑΡΤΗΜΑ ΙΙΙ – ΥΠΟΔΕΙΓΜΑ ΟΙΚΟΝΟΜΙΚΗΣ ΠΡΟΣΦΟΡΑΣ	
ΠΑΡΑΡΤΗΜΑ ΙV – ΣΧΕΔΙΟ ΣΥΜΒΑΣΗΣ	
ΠΑΡΑΡΤΗΜΑ V – ΥΠΟΔΕΙΓΜΑΤΑ ΕΓΓΥΗΤΙΚΩΝ ΕΠΙΣΤΟΛΩΝ	

1. ΑΝΑΘΕΤΟΥΣΑ ΑΡΧΗ ΚΑΙ ΑΝΤΙΚΕΙΜΕΝΟ ΣΥΜΒΑΣΗΣ

1.1 Στοιχεία Αναθέτουσας Αρχής

Επωνυμία	TAMEIO ΠΑΡΑΚΑΤΑΘΗΚΩΝ ΚΑΙ ΔΑΝΕΙΩΝ
Αριθμός Φορολογικού Μητρώου (Α.Φ.Μ.)	090016565
Κωδικός ηλεκτρονικής τιμολόγησης	-
Ταχυδρομική διεύθυνση	Ακαδημίας 40
Πόλη	Αθήνα
Ταχυδρομικός Κωδικός	101 74
Τηλέφωνο	213 2116 466
Ηλεκτρονικό Ταχυδρομείο (e-mail)	d15.info@tpd.gr, e.stergiou@tpd.gr
Αρμόδιος για πληροφορίες	Ελένη Στεργίου
Γενική Διεύθυνση στο διαδίκτυο (URL)	www.tpd.gr

Είδος Αναθέτουσας Αρχής

Η Αναθέτουσα Αρχή είναι **Νομικό Πρόσωπο Δημοσίου Δικαίου**, εποπτευόμενο από το Υπουργείο Οικονομικών και ανήκει στην Γενική Κυβέρνηση.

Κύρια δραστηριότητα Α.Α.

Η κύρια δραστηριότητα της Αναθέτουσας Αρχής είναι η φύλαξη και διαχείριση των κάθε μορφής οριζόμενων από τις εκάστοτε κείμενες διατάξεις παρακαταθηκών (χρηματικών, τελωνειακών, αυτούσιων, κ.λπ.). Επίσης το Τ. Π. & Δανείων στηρίζει την τοπική και περιφερειακή ανάπτυξη μέσω χορήγησης δανείων προς Οργανισμούς Τοπικής Αυτοδιοίκησης (Ο.Τ.Α.) α' και β' βαθμού, συνδέσμους και ενώσεις αυτών, Ν.Π.Δ.Δ. των Ο.Τ.Α., Ν.Π.Δ.Δ. και δημόσιους φορείς, με σκοπούς κυρίως την εκτέλεση έργων υποδομής, ή έργων γενικού συμφέροντος για την περιφερειακή ανάπτυξη της χώρας. Τέλος το Τ. Π. & Δανείων εξυπηρετεί το δημόσιο και κοινωνικό συμφέρον με την αποδοχή πάσης φύσεως υποχρεωτικών καταθέσεων, τη φύλαξη και διαχείριση κεφαλαίων Ν.Π.Δ.Δ., Ειδικών Ταμείων και λοιπών οργανισμών, σύμφωνα με τις εκάστοτε κείμενες διατάξεις, την περιορισμένη αποδοχή καταθέσεων, τη μίσθωση θυρίδων καθώς και την παρακολούθηση της αποπληρωμής χορηγημένων δανείων στεγαστικού τομέα.

Στοιχεία Επικοινωνίας

- α) Τα έγγραφα της σύμβασης είναι διαθέσιμα για ελεύθερη, πλήρη, άμεση & δωρεάν ηλεκτρονική πρόσβαση μέσω της Διαδικτυακής Πύλης (www.promitheus.gov.gr) του ΟΠΣ ΕΣΗΔΗΣ.
- β) Κάθε είδους επικοινωνία και ανταλλαγή πληροφοριών πραγματοποιείται μέσω του ΕΣΗΔΗΣ Προμήθειες και Υπηρεσίες (εφεξής ΕΣΗΔΗΣ), το οποίο είναι προσβάσιμο από τη Διαδικτυακή Πύλη (www.promitheus.gov.gr) του ΟΠΣ ΕΣΗΔΗΣ.
- γ) Περαιτέρω πληροφορίες είναι διαθέσιμες από:
την προαναφερθείσα Γενική Διεύθυνση στο διαδίκτυο (URL): www.tpd.gr ή από την αρμόδια Δ/νση Τεχνικών Υπηρεσιών, e-mail: d15.info@tpd.gr.

1.2 Στοιχεία Διαδικασίας-Χρηματοδότηση

Είδος διαδικασίας

Ο διαγωνισμός θα διεξαχθεί με την ανοικτή διαδικασία του άρθρου 27 του ν. 4412/16.

Χρηματοδότηση της σύμβασης

Φορέας χρηματοδότησης της παρούσας σύμβασης είναι το **ΤΑΜΕΙΟ ΠΑΡΑΚΑΤΑΘΗΚΩΝ ΚΑΙ ΔΑΝΕΙΩΝ (Τ.Π. & ΔΑΝΕΙΩΝ)**. Η δαπάνη για την εν λόγω σύμβαση βαρύνει την με Κ.Α.: **9729 «Επισκευή και συντήρηση λοιπών ακινήτων και κάθε είδους εγκαταστάσεων σε αυτά»** σχετική πίστωση του προϋπολογισμού του ως άνω Φορέα.

Για την παρούσα διαδικασία έχει εκδοθεί η απόφαση με αρ. **102861/15-02-2021** (ΑΔΑΜ: **21REQ009193083/13-09-2021**, ΑΔΑ: **6ΧΕ8469ΗΗ7-ΠΦΠ**) για την έγκριση δέσμευσης πίστωσης για το οικονομικό έτος **2021** και έλαβε α/α **163** καταχώρησης στο μητρώο δεσμεύσεων/Βιβλίο εγκρίσεων & Εντολών Πληρωμής του φορέα **Τ.Π. και ΔΑΝΕΙΩΝ**.

1.3 Συνοπτική Περιγραφή φυσικού και οικονομικού αντικείμενου της σύμβασης

Αντικείμενο της σύμβασης είναι η **Προμήθεια και Εγκατάσταση Πυράντοχων Μεταλλικών Θυρών στο Κτίριο της Κεντρικής Υπηρεσίας του Τ.Π. & Δ. στην οδό Ακαδημίας 40, με σκοπό την αποτροπή εξάπλωσης πυρκαγιών καθώς και την εκκένωση και ασφαλή διαφυγή των χρηστών του κτιρίου χωρίς να υποστούν τις επιπτώσεις του καπνού, των τοξικών καυσαερίων και της θερμότητας που παράγεται σε περίπτωση πυρκαγιάς.**

Τα προς προμήθεια είδη κατατάσσονται στους ακόλουθους κωδικούς του Κοινού Λεξιλογίου δημοσίων συμβάσεων (CPV) **CPV 44221220-3 «Θύρες Πυροπροστασίας», CPV 44112300-1 «Διαχωριστικά Στοιχεία», CPV 44112400-2 «Οροφές» και CPV 51700000-9 «Υπηρεσίες Εγκατάστασης Εξοπλισμού Πυροπροστασίας».**

Η εκτιμώμενη αξία της σύμβασης ανέρχεται στο ποσό των **57.270,00 €** μη συμπεριλαμβανομένου ΦΠΑ **€13.744,80** (εκτιμώμενη αξία συμπεριλαμβανομένου ΦΠΑ: **€ 71.014,80**).

Ο χρόνος παράδοσης ορίζεται σε **ενενήντα (90) ημέρες από την ημερομηνία υπογραφής της Σύμβασης. Ως χρόνος εγγύησης ορίζεται το διάστημα των δύο (2) ετών από την ημερομηνία οριστικής παραλαβής.** Αναλυτική περιγραφή του φυσικού και οικονομικού αντικείμενου της σύμβασης δίδεται στο **ΠΑΡΑΡΤΗΜΑ Ι (ΤΕΧΝΙΚΗ ΕΚΘΕΣΗ ΑΡ. 23/2020)** της παρούσας διακήρυξης.

Η σύμβαση θα ανατεθεί με το κριτήριο της πλέον συμφέρουσας από οικονομική άποψη προσφοράς, βάσει **τιμής**.

1.4 Θεσμικό πλαίσιο

Η ανάθεση και εκτέλεση της σύμβασης διέπονται από την κείμενη νομοθεσία και τις κατ' εξουσιοδότηση αυτής εκδοθείσες κανονιστικές πράξεις, όπως ισχύουν, και ιδίως:

- του ν. 4412/2016 (Α' 147) "Δημόσιες Συμβάσεις Έργων, Προμηθειών και Υπηρεσιών (προσαρμογή στις Οδηγίες 2014/24/ ΕΕ και 2014/25/ΕΕ)»
- του ν. 4622/19 (Α' 133) «Επιτελικό Κράτος: οργάνωση, λειτουργία & διαφάνεια της Κυβέρνησης, των κυβερνητικών οργάνων & της κεντρικής δημόσιας διοίκησης» και ιδίως του άρθρου 37
- του ν. 4700/2020 (Α' 127) «Ενιαίο κείμενο Δικονομίας για το Ελεγκτικό Συνέδριο, ολοκληρωμένο νομοθετικό πλαίσιο για τον προσυμβατικό έλεγχο, τροποποιήσεις στον Κώδικα Νόμων για το Ελεγκτικό Συνέδριο, διατάξεις για την αποτελεσματική απονομή της δικαιοσύνης και άλλες διατάξεις» και ιδίως των άρθρων 324-337

- του ν. 4013/2011 (Α' 204) «Σύσταση ενιαίας Ανεξάρτητης Αρχής Δημοσίων Συμβάσεων και Κεντρικού Ηλεκτρονικού Μητρώου Δημοσίων Συμβάσεων...»,
- του άρθρου 4 του π.δ. 118/07 (Α' 150)
- του άρθρου 5 της απόφασης με αριθμ. 11389/1993 (Β' 185) του Υπουργού Εσωτερικών
- του ν. 4601/2019 (Α' 44) «Εταιρικοί μετασχηματισμοί και εναρμόνιση του νομοθετικού πλαισίου με τις διατάξεις της Οδηγίας 2014/55/ΕΕ του Ευρωπαϊκού Κοινοβουλίου και του Συμβουλίου της 16ης Απριλίου 2014 για την έκδοση ηλεκτρονικών τιμολογίων στο πλαίσιο δημόσιων συμβάσεων και λοιπές διατάξεις»
- της υπ' αριθμ. 57654/22.05.2017 Απόφασης του Υπουργού Οικονομίας και Ανάπτυξης με θέμα : *“Ρύθμιση ειδικότερων θεμάτων λειτουργίας και διαχείρισης του Κεντρικού Ηλεκτρονικού Μητρώου Δημοσίων Συμβάσεων (ΚΗΜΔΗΣ)”* (Β' 1781)
- της υπ' αριθμ. 64233/08.06.2021 (Β' 2453/ 09.06.2021) Κοινής Απόφασης των Υπουργών Ανάπτυξης και Επενδύσεων και Ψηφιακής Διακυβέρνησης με θέμα *«Ρυθμίσεις τεχνικών ζητημάτων που αφορούν την ανάθεση των Δημοσίων Συμβάσεων Προμηθειών και Υπηρεσιών με χρήση των επιμέρους εργαλείων και διαδικασιών του Εθνικού Συστήματος Ηλεκτρονικών Δημοσίων Συμβάσεων (ΕΣΗΔΗΣ)»*
- της αριθμ. Κ.Υ.Α. οικ. 60967 ΕΞ 2020 (Β' 2425/18.06.2020) *«Ηλεκτρονική Τιμολόγηση στο πλαίσιο των Δημοσίων Συμβάσεων δυνάμει του ν. 4601/2019»* (Α' 44)
- της αριθμ. 63446/2021 Κ.Υ.Α. (Β' 2338/02.06.2020) *«Καθορισμός Εθνικού Μορφότυπου ηλεκτρονικού τιμολογίου στο πλαίσιο των Δημοσίων Συμβάσεων».*
- του ν. 3419/2005 (Α' 297) *«Γενικό Εμπορικό Μητρώο (Γ.Ε.ΜΗ.) και εκσυγχρονισμός της Επιμελητηριακής Νομοθεσίας»*
- του ν. 4635/2019 (Α'167) *« Επενδύω στην Ελλάδα και άλλες διατάξεις»* και ιδίως των άρθρων 85 επ.
- του ν. 4270/2014 (Α' 143) *«Αρχές δημοσιονομικής διαχείρισης και εποπτείας (ενσωμάτωση της Οδηγίας 2011/85/ΕΕ) – δημόσιο λογιστικό και άλλες διατάξεις»*
- του π.δ. 80/2016 (Α' 145) *«Ανάληψη υποχρεώσεων από τους Διατάκτες»*
- της παρ. Ζ του Ν. 4152/2013 (Α' 107) *«Προσαρμογή της ελληνικής νομοθεσίας στην Οδηγία 2011/7 της 16.2.2011 για την καταπολέμηση των καθυστερήσεων πληρωμών στις εμπορικές συναλλαγές»,*
- του ν. 4727/2020 (Α' 184) *«Ψηφιακή Διακυβέρνηση (Ενσωμάτωση στην Ελληνική Νομοθεσία της Οδηγίας (ΕΕ) 2016/2102 και της Οδηγίας (ΕΕ) 2019/1024) – Ηλεκτρονικές Επικοινωνίες (Ενσωμάτωση στο Ελληνικό Δίκαιο της Οδηγίας (ΕΕ) 2018/1972 και άλλες διατάξεις»,*
- του π.δ 28/2015 (Α' 34) *«Κωδικοποίηση διατάξεων για την πρόσβαση σε δημόσια έγγραφα και στοιχεία»,*
- του ν. 2859/2000 (Α' 248) *«Κύρωση Κώδικα Φόρου Προστιθέμενης Αξίας»,*
- του ν.2690/1999 (Α' 45) *«Κύρωση του Κώδικα Διοικητικής Διαδικασίας και άλλες διατάξεις»* και ιδίως των άρθρων 1,2, 7, 11 και 13 έως 15,
- του ν. 2121/1993 (Α' 25) *«Πνευματική Ιδιοκτησία, Συγγενικά Δικαιώματα και Πολιτιστικά Θέματα»,*
- του Κανονισμού (ΕΕ) 2016/679 του ΕΚ και του Συμβουλίου, της 27ης Απριλίου 2016, για την προστασία των φυσικών προσώπων έναντι της επεξεργασίας των δεδομένων προσωπικού χαρακτήρα και για την ελεύθερη κυκλοφορία των δεδομένων αυτών και την κατάργηση της οδηγίας 95/46/ΕΚ (Γενικός Κανονισμός για την Προστασία Δεδομένων) (Κείμενο που παρουσιάζει ενδιαφέρον για τον ΕΟΧ) OJ L 119,
- του ν. 4624/2019 (Α' 137) *«Αρχή Προστασίας Δεδομένων Προσωπικού Χαρακτήρα, μέτρα εφαρμογής του Κανονισμού (ΕΕ) 2016/679 του Ευρωπαϊκού Κοινοβουλίου και του Συμβουλίου της 27ης Απριλίου*

2016 για την προστασία των φυσικών προσώπων έναντι της επεξεργασίας δεδομένων προσωπικού χαρακτήρα και ενσωμάτωση στην εθνική νομοθεσία της Οδηγίας (ΕΕ) 2016/680 του Ευρωπαϊκού Κοινοβουλίου και του Συμβουλίου της 27ης Απριλίου 2016 και άλλες διατάξεις»,

- τις διατάξεις του Π.Δ. 95/1996 «Οργανισμός του Τ. Π. & Δανείων» (Φ.Ε.Κ. 76/τ. Α'/13-6-1986) όπως ισχύει,
- τις διατάξεις του Κεφαλαίου Α' (άρθρα 1 έως 4) του Ν. 3965/11 (Φ.Ε.Κ. 113/τ. Α'/1/18-3-2011) που αφορούν στην αναμόρφωση του πλαισίου λειτουργίας του Ταμείου Παρακαταθηκών και Δανείων,
- της υπ' αριθ. 23/2020 Τεχνικής Έκθεσης και του υπ' αριθ. πρωτ. (0)103966_20/22.12.2020 τεκμηριωμένου Αιτήματος (ΑΔΑΜ:20REQ007904001) της Δ/σης Τεχνικών Υπηρεσιών (Δ15) του Τ. Π. & Δανείων για την προμήθεια και εγκατάσταση Πυράντοχων Μεταλλικών Θυρών στο Κτίριο της Κεντρικής Υπηρεσίας του Τ. Π. & Δ. στην Οδό Ακαδημίας 40,
- της υπ' αριθ. 101256/22.12.2020 Απόφασης έγκρισης πραγματοποίησης δαπάνης της Προϊσταμένης της Γενικής Δ/σης του Τ. Π. & Δανείων (ΑΔΑ:ΩΧ6Ζ469ΗΗ7-Φ9Π),
- της υπ' αριθ. 102861/15-02-2021 Απόφασης έγκρισης δέσμευσης πίστωσης του Προέδρου του Δ.Σ. του Τ. Π. & Δανείων (ΑΔΑ: 6ΧΕ8469ΗΗ7-ΠΦΠ, ΑΔΑΜ: 21REQ009193083), ποσού € 71.014,80 σε βάρος της εγγεγραμμένης στον ΚΑΕ 9729 – ΣΥΝΤΗΡΗΣΗ ΚΑΙ ΕΠΙΣΚΕΥΗ ΛΟΙΠΩΝ ΑΚΙΝΗΤΩΝ ΚΑΙ ΚΑΘΕ ΕΙΔΟΥΣ ΕΓΚΑΤΑΣΤΑΣΕΩΝ ΣΕ ΑΥΤΑ, πίστωσης του προϋπολογισμού εξόδων του Τ. Π. & Δανείων οικονομικού έτους 2021, (α/α 163 στο βιβλίο εγκρίσεων και εντολών πληρωμής).
- της υπ' αριθ. απόφασης **3753/15/11-11-2021** του Διοικητικού Συμβουλίου του Τ. Π. & Δανείων για την έγκριση διενέργειας και ορισμού επιτροπών του ανοικτού ηλεκτρονικού διαγωνισμού κάτω των ορίων για την Προμήθεια και Εγκατάσταση Πυράντοχων Μεταλλικών Θυρών στο Κτίριο της Κεντρικής Υπηρεσίας του Τ.Π. & Δ. στην οδό Ακαδημίας 40.
- των σε εκτέλεση των ανωτέρω νόμων εκδοθεισών κανονιστικών πράξεων, των λοιπών διατάξεων που αναφέρονται ρητά ή απορρέουν από τα οριζόμενα στα συμβατικά τεύχη της παρούσας, καθώς και του συνόλου των διατάξεων του ασφαλιστικού, εργατικού, κοινωνικού, περιβαλλοντικού και φορολογικού δικαίου που διέπει την ανάθεση και εκτέλεση της παρούσας σύμβασης, έστω και αν δεν αναφέρονται ρητά παραπάνω.

1.5 Προθεσμία παραλαβής προσφορών

Η καταληκτική ημερομηνία παραλαβής των προσφορών είναι στις 2 Δεκεμβρίου 2021 και ώρα 14:30 (ήτοι 20 ημέρες από τη δημοσίευση της παρούσας στο ΚΗΜΔΗΣ).

Η διαδικασία θα διενεργηθεί με χρήση του Εθνικού Συστήματος Ηλεκτρονικών Δημόσιων Συμβάσεων (ΕΣΗΔΗΣ) Προμήθειες και Υπηρεσίες του ΟΠΣ ΕΣΗΔΗΣ (Διαδικτυακή Πύλη www.promitheus.gov.gr)

1.6 Δημοσιότητα

Δημοσίευση σε εθνικό επίπεδο

Το πλήρες κείμενο της παρούσας Διακήρυξης καταχωρήθηκε στο Κεντρικό Ηλεκτρονικό Μητρώο Δημοσίων Συμβάσεων (ΚΗΜΔΗΣ).

Τα έγγραφα της σύμβασης της παρούσας Διακήρυξης καταχωρήθηκαν στη σχετική ηλεκτρονική διαδικασία σύναψης δημόσιας σύμβασης στο ΕΣΗΔΗΣ, η οποία έλαβε Συστημικό Αύξοντα Αριθμό: **139877**, και αναρτήθηκαν στη Διαδικτυακή Πύλη (www.promitheus.gov.gr) του ΟΠΣ ΕΣΗΔΗΣ.

Περίληψη της παρούσας Διακήρυξης όπως προβλέπεται στην περίπτωση (ιστ) της παραγράφου 3 του άρθρου 76 του Ν.4727/2020, αναρτήθηκε στο διαδίκτυο, στον ιστότοπο <http://et.diaevgeia.gov.gr/> (ΠΡΟΓΡΑΜΜΑ ΔΙΑΥΓΕΙΑ).

Η Διακήρυξη καταχωρήθηκε στο διαδίκτυο, στην ιστοσελίδα της αναθέτουσας αρχής, στη διεύθυνση (URL): www.tpd.gr.

1.7 Αρχές εφαρμοζόμενες στη διαδικασία σύναψης

Οι οικονομικοί φορείς δεσμεύονται ότι:

α) τηρούν και θα εξακολουθήσουν να τηρούν κατά την εκτέλεση της σύμβασης, εφόσον επιλεγούν, τις υποχρεώσεις τους που απορρέουν από τις διατάξεις της περιβαλλοντικής, κοινωνικοασφαλιστικής και εργατικής νομοθεσίας, που έχουν θεσπιστεί με το δίκαιο της Ένωσης, το εθνικό δίκαιο, συλλογικές συμβάσεις ή διεθνείς διατάξεις περιβαλλοντικού, κοινωνικού και εργατικού δικαίου, οι οποίες απαριθμούνται στο Παράρτημα Χ του Προσαρτήματος Α του ν. 4412/2016. Η τήρηση των εν λόγω υποχρεώσεων ελέγχεται και βεβαιώνεται από τα όργανα που επιβλέπουν την εκτέλεση των δημοσίων συμβάσεων και τις αρμόδιες δημόσιες αρχές και υπηρεσίες που ενεργούν εντός των ορίων της ευθύνης και της αρμοδιότητάς τους,

β) δεν θα ενεργήσουν αθέμιτα, παράνομα ή καταχρηστικά καθ' όλη τη διάρκεια της διαδικασίας ανάθεσης, αλλά και κατά το στάδιο εκτέλεσης της σύμβασης, εφόσον επιλεγούν,

γ) λαμβάνουν τα κατάλληλα μέτρα για να διαφυλάξουν την εμπιστευτικότητα των πληροφοριών που έχουν χαρακτηριστεί ως τέτοιες.

2. ΓΕΝΙΚΟΙ ΚΑΙ ΕΙΔΙΚΟΙ ΟΡΟΙ ΣΥΜΜΕΤΟΧΗΣ

2.1 Γενικές Πληροφορίες

2.1.1 Έγγραφα της σύμβασης

Τα έγγραφα της παρούσας διαδικασίας σύναψης, είναι τα ακόλουθα:

1. η παρούσα διακήρυξη και τα παραρτήματά της.
2. οι συμπληρωματικές πληροφορίες που τυχόν παρέχονται στο πλαίσιο της διαδικασίας, ιδίως σχετικά με τις προδιαγραφές και τα σχετικά δικαιολογητικά.

2.1.2 Επικοινωνία - Πρόσβαση στα έγγραφα της Σύμβασης

Όλες οι επικοινωνίες σε σχέση με τα βασικά στοιχεία της διαδικασίας σύναψης της σύμβασης, καθώς και όλες οι ανταλλαγές πληροφοριών, ιδίως η ηλεκτρονική υποβολή, εκτελούνται με τη χρήση της πλατφόρμας του Εθνικού Συστήματος Ηλεκτρονικών Δημοσίων Συμβάσεων (ΕΣΗΔΗΣ), η οποία είναι προσβάσιμη μέσω της Διαδικτυακής Πύλης (www.promitheus.gov.gr).

2.1.3 Παροχή Διευκρινίσεων

Τα σχετικά αιτήματα παροχής διευκρινίσεων υποβάλλονται ηλεκτρονικά, το αργότερο **δεκατρείς (13)** ημέρες πριν την καταληκτική ημερομηνία υποβολής προσφορών και απαντώνται αντίστοιχα, στο πλαίσιο της παρούσας, στη σχετική ηλεκτρονική διαδικασία σύναψης δημόσιας σύμβασης στην πλατφόρμα του ΕΣΗΔΗΣ, η οποία είναι προσβάσιμη μέσω της Διαδικτυακής Πύλης (www.promitheus.gov.gr). Αιτήματα παροχής συμπληρωματικών πληροφοριών – διευκρινίσεων υποβάλλονται από εγγεγραμμένους στο σύστημα οικονομικούς φορείς, δηλαδή από εκείνους που διαθέτουν σχετικά διαπιστευτήρια που τους έχουν χορηγηθεί (όνομα χρήστη και κωδικό πρόσβασης) και απαραίτητα το ηλεκτρονικό αρχείο με το κείμενο των ερωτημάτων είναι ηλεκτρονικά υπογεγραμμένο. Αιτήματα παροχής διευκρινίσεων που είτε υποβάλλονται με άλλο τρόπο είτε το ηλεκτρονικό αρχείο που τα συνοδεύει δεν είναι ηλεκτρονικά υπογεγραμμένο, δεν εξετάζονται.

Η αναθέτουσα αρχή μπορεί να παρατείνει την προθεσμία παραλαβής των προσφορών, ούτως ώστε όλοι οι ενδιαφερόμενοι οικονομικοί φορείς να μπορούν να λάβουν γνώση όλων των αναγκαίων πληροφοριών για την κατάρτιση των προσφορών στις ακόλουθες περιπτώσεις:

α) όταν, για οποιονδήποτε λόγο, πρόσθετες πληροφορίες, αν και ζητήθηκαν από τον οικονομικό φορέα έγκαιρα δεν έχουν παρασχεθεί το αργότερο τέσσερις (4) ημέρες πριν από την προθεσμία που ορίζεται για την παραλαβή των προσφορών,

β) όταν τα έγγραφα της σύμβασης υφίστανται σημαντικές αλλαγές.

Η διάρκεια της παράτασης θα είναι ανάλογη με τη σπουδαιότητα των πληροφοριών που ζητήθηκαν ή των αλλαγών.

Όταν οι πρόσθετες πληροφορίες δεν έχουν ζητηθεί έγκαιρα ή δεν έχουν σημασία για την προετοιμασία κατάλληλων προσφορών, η παράταση της προθεσμίας εναπόκειται στη διακριτική ευχέρεια της αναθέτουσας αρχής.

Τροποποίηση των όρων της διαγωνιστικής διαδικασίας (πχ αλλαγή/μετάθεση της καταληκτικής ημερομηνίας υποβολής προσφορών, καθώς και σημαντικές αλλαγές των εγγράφων της σύμβασης, σύμφωνα με την προηγούμενη παράγραφο) δημοσιεύεται στο ΚΗΜΔΗΣ.

2.1.4 Γλώσσα

Τα έγγραφα της σύμβασης έχουν συνταχθεί στην ελληνική γλώσσα.

Τυχόν ενστάσεις ή προδικαστικές προσφυγές υποβάλλονται στην ελληνική γλώσσα.

Οι προσφορές, τα στοιχεία που περιλαμβάνονται σε αυτές, καθώς και τα αποδεικτικά έγγραφα σχετικά με τη μη ύπαρξη λόγου αποκλεισμού και την πλήρωση των κριτηρίων ποιοτικής επιλογής συντάσσονται στην ελληνική γλώσσα ή συνοδεύονται από επίσημη μετάφρασή τους στην ελληνική γλώσσα.

Τα αλλοδαπά δημόσια και ιδιωτικά έγγραφα συνοδεύονται από μετάφρασή τους στην ελληνική γλώσσα επικυρωμένη, είτε από πρόσωπο αρμόδιο κατά τις κείμενες διατάξεις της εθνικής νομοθεσίας είτε από πρόσωπο κατά νόμο αρμόδιο της χώρας στην οποία έχει συνταχθεί το έγγραφο.

Ενημερωτικά και τεχνικά φυλλάδια και άλλα έντυπα, εταιρικά ή μη, με ειδικό τεχνικό περιεχόμενο, δηλαδή έντυπα με αμιγώς τεχνικά χαρακτηριστικά, όπως αριθμούς, αποδόσεις σε διεθνείς μονάδες, μαθηματικούς τύπους και σχέδια, που είναι δυνατόν να διαβαστούν σε κάθε γλώσσα και δεν είναι απαραίτητη η μετάφραση τους, μπορούν να υποβάλλονται σε άλλη γλώσσα, χωρίς να συνοδεύονται από μετάφραση στην ελληνική.

Κάθε μορφής επικοινωνία με την αναθέτουσα αρχή, καθώς και μεταξύ αυτής και του αναδόχου, θα γίνονται υποχρεωτικά στην ελληνική γλώσσα.

2.1.5 Εγγυήσεις

Οι εγγυητικές επιστολές των παραγράφων 2.2.2 και 4.1. εκδίδονται από πιστωτικά ιδρύματα ή χρηματοδοτικά ιδρύματα ή ασφαλιστικές επιχειρήσεις κατά την έννοια των περιπτώσεων β' και γ' της παρ. 1 του άρθρου 14 του ν. 4364/ 2016 (Α'13), που λειτουργούν νόμιμα στα κράτη - μέλη της Ένωσης ή του Ευρωπαϊκού Οικονομικού Χώρου ή στα κράτη-μέλη της ΣΔΣ και έχουν, σύμφωνα με τις ισχύουσες διατάξεις, το δικαίωμα αυτό. Μπορούν, επίσης, να εκδίδονται από το Τ.Μ.Ε.Δ.Ε. ή να παρέχονται με γραμμάτιο του Ταμείου Παρακαταθηκών και Δανείων με παρακατάθεση σε αυτό του αντίστοιχου χρηματικού ποσού. Αν συσταθεί παρακαταθήκη με γραμμάτιο παρακατάθεσης χρεογράφων στο Ταμείο Παρακαταθηκών και Δανείων, τα τοκομερίδια ή μερίσματα που λήγουν κατά τη διάρκεια της εγγύησης επιστρέφονται μετά τη λήξη τους στον υπέρ ου η εγγύηση οικονομικό φορέα.

Οι εγγυητικές επιστολές εκδίδονται κατ' επιλογή των οικονομικών φορέων από έναν ή περισσότερους εκδότες της παραπάνω παραγράφου.

Οι εγγυήσεις αυτές περιλαμβάνουν κατ' ελάχιστον τα ακόλουθα στοιχεία: α) την ημερομηνία έκδοσης, β) τον εκδότη, γ) την αναθέτουσα αρχή προς την οποία απευθύνονται, δ) τον αριθμό της εγγύησης, ε) το ποσό που καλύπτει η εγγύηση, στ) την πλήρη επωνυμία, τον Α.Φ.Μ. και τη διεύθυνση του οικονομικού φορέα υπέρ του οποίου εκδίδεται η εγγύηση (στην περίπτωση ένωσης αναγράφονται όλα τα παραπάνω για κάθε μέλος της ένωσης), ζ) τους όρους ότι: αα) η εγγύηση παρέχεται ανέκκλητα και ανεπιφύλακτα, ο δε εκδότης παραιτείται του δικαιώματος της διαιρέσεως και της διζήσεως, και ββ) ότι σε περίπτωση κατάπτωσης αυτής, το ποσό της κατάπτωσης υπόκειται στο εκάστοτε ισχύον τέλος χαρτοσήμου, η) τα στοιχεία της σχετικής διακήρυξης και την καταληκτική ημερομηνία υποβολής προσφορών, θ) την ημερομηνία λήξης ή τον χρόνο ισχύος της εγγύησης, ι) την ανάληψη υποχρέωσης από τον εκδότη της εγγύησης να καταβάλει το ποσό της εγγύησης ολικά ή μερικά εντός πέντε (5) ημερών μετά από απλή έγγραφη ειδοποίηση εκείνου προς τον οποίο απευθύνεται και ια) στην περίπτωση της εγγύησης καλής εκτέλεσης, τον αριθμό και τον τίτλο της σχετικής σύμβασης.

Η περ. αα' του προηγούμενου εδαφίου ζ' δεν εφαρμόζεται για τις εγγυήσεις που παρέχονται με γραμμάτιο του Ταμείου Παρακαταθηκών και Δανείων.

Υποδείγματα εγγυήσεων παρατίθενται στο **Παράρτημα V**.

Η αναθέτουσα αρχή επικοινωνεί με τους εκδότες των εγγυητικών επιστολών προκειμένου να διαπιστώσει την εγκυρότητά τους.

2.1.6 Προστασία Προσωπικών Δεδομένων

Η αναθέτουσα αρχή ενημερώνει το φυσικό πρόσωπο που υπογράφει την προσφορά ως Προσφέρων ή ως Νόμιμος Εκπρόσωπος Προσφέροντος, ότι η ίδια ή και τρίτοι, κατ' εντολή και για λογαριασμό της, θα επεξεργάζονται προσωπικά δεδομένα που περιέχονται στους φακέλους της προσφοράς και τα αποδεικτικά μέσα τα οποία υποβάλλονται σε αυτήν, στο πλαίσιο του παρόντος Διαγωνισμού, για το σκοπό της αξιολόγησης των προσφορών και της ενημέρωσης έτερων συμμετεχόντων σε αυτόν, λαμβάνοντας κάθε εύλογο μέτρο για τη διασφάλιση του απόρρητου και της ασφάλειας της επεξεργασίας των δεδομένων και της προστασίας τους από κάθε μορφής αθέμιτη επεξεργασία, σύμφωνα με τις διατάξεις της κείμενης νομοθεσίας περί προστασίας προσωπικών δεδομένων, κατά τα αναλυτικώς αναφερόμενα στην αναλυτική ενημέρωση που επισυνάπτεται στην παρούσα.

2.2 Δικαίωμα Συμμετοχής - Κριτήρια Ποιοτικής Επιλογής

2.2.1 Δικαίωμα συμμετοχής

1. Δικαίωμα συμμετοχής στη διαδικασία σύναψης της παρούσας σύμβασης έχουν φυσικά ή νομικά πρόσωπα και, σε περίπτωση ενώσεων οικονομικών φορέων, τα μέλη αυτών, που είναι εγκατεστημένα σε:

α) κράτος-μέλος της Ένωσης,

β) κράτος-μέλος του Ευρωπαϊκού Οικονομικού Χώρου (Ε.Ο.Χ.),

γ) τρίτες χώρες που έχουν υπογράψει και κυρώσει τη ΣΔΣ, στο βαθμό που η υπό ανάθεση δημόσια σύμβαση καλύπτεται από τα Παραρτήματα 1, 2, 4, 5, 6 και 7 και τις γενικές σημειώσεις του σχετικού με την Ένωση Προσαρτήματος Ι της ως άνω Συμφωνίας, καθώς και

δ) σε τρίτες χώρες που δεν εμπίπτουν στην περίπτωση γ' της παρούσας παραγράφου και έχουν συνάψει διμερείς ή πολυμερείς συμφωνίες με την Ένωση σε θέματα διαδικασιών ανάθεσης δημοσίων συμβάσεων.

Στο βαθμό που καλύπτονται από τα Παραρτήματα 1, 2, 4 και 5, 6 και 7 και τις γενικές σημειώσεις του σχετικού με την Ένωση Προσαρτήματος Ι της ΣΔΣ, καθώς και τις λοιπές διεθνείς συμφωνίες από τις οποίες δεσμεύεται η Ένωση, οι αναθέτουσες αρχές επιφυλάσσουν για τα έργα, τα αγαθά, τις υπηρεσίες και τους οικονομικούς φορείς των χωρών που έχουν υπογράψει τις εν λόγω συμφωνίες μεταχείριση εξίσου ευνοϊκή με αυτήν που επιφυλάσσουν για τα έργα, τα αγαθά, τις υπηρεσίες και τους οικονομικούς φορείς της Ένωσης.

2. Οικονομικός φορέας συμμετέχει είτε μεμονωμένα είτε ως μέλος ένωσης. Οι ενώσεις οικονομικών φορέων, συμπεριλαμβανομένων και των προσωρινών συμπράξεων, δεν απαιτείται να περιβληθούν συγκεκριμένη νομική μορφή για την υποβολή προσφοράς. Η αναθέτουσα αρχή μπορεί να απαιτήσει από τις ενώσεις οικονομικών φορέων να περιβληθούν συγκεκριμένη νομική μορφή, εφόσον τους ανατεθεί η σύμβαση.

Στις περιπτώσεις υποβολής προσφοράς από ένωση οικονομικών φορέων, όλα τα μέλη της ευθύνονται έναντι της αναθέτουσας αρχής αλληλέγγυα και εις ολόκληρον

2.2.2 Εγγύηση συμμετοχής

2.2.2.1. Για την έγκυρη συμμετοχή στη διαδικασία σύναψης της παρούσας σύμβασης, κατατίθεται από τους συμμετέχοντες οικονομικούς φορείς (προσφέροντες), εγγυητική επιστολή συμμετοχής, ποσού €1.145,40 (Ευρώ Χιλίων Εκατόν Σαράντα Πέντε και σαράντα λεπτών).

Στην περίπτωση ένωσης οικονομικών φορέων, η εγγύηση συμμετοχής περιλαμβάνει και τον όρο ότι η εγγύηση καλύπτει τις υποχρεώσεις όλων των οικονομικών φορέων που συμμετέχουν στην ένωση.

Η εγγύηση συμμετοχής πρέπει να ισχύει τουλάχιστον για τριάντα (30) ημέρες μετά τη λήξη του χρόνου ισχύος της προσφοράς του άρθρου 2.4.5 της παρούσας, άλλως η προσφορά απορρίπτεται. Η αναθέτουσα αρχή μπορεί, πριν από τη λήξη της προσφοράς, να ζητά από τους προσφέροντες να παρατείνουν, πριν τη λήξη τους, τη διάρκεια ισχύος της προσφοράς και της εγγύησης συμμετοχής.

Οι πρωτότυπες εγγυήσεις συμμετοχής, πλην των εγγυήσεων που εκδίδονται ηλεκτρονικά, προσκομίζονται, σε κλειστό φάκελο με ευθύνη του οικονομικού φορέα, το αργότερο πριν την ημερομηνία και ώρα αποσφράγισης των προσφορών που ορίζεται στην παρ. 3.1 της παρούσας, άλλως η προσφορά απορρίπτεται ως απαράδεκτη, μετά από γνώμη της Επιτροπής Διαγωνισμού.

2.2.2.2. Η εγγύηση συμμετοχής επιστρέφεται στον ανάδοχο με την προσκόμιση της εγγύησης καλής εκτέλεσης.

Η εγγύηση συμμετοχής επιστρέφεται στους λοιπούς προσφέροντες, σύμφωνα με τα ειδικότερα οριζόμενα στην παρ. 3 του άρθρου 72 του ν. 4412/2016.

2.2.2.3. Η εγγύηση συμμετοχής καταπίπτει εάν ο προσφέρων: α) αποσύρει την προσφορά του κατά τη διάρκεια ισχύος αυτής, β) παρέχει, εν γνώσει του, ψευδή στοιχεία ή πληροφορίες που αναφέρονται στις παραγράφους 2.2.3 έως 2.2.8, γ) δεν προσκομίσει εγκαίρως τα προβλεπόμενα από την παρούσα δικαιολογητικά (παραγράφοι 2.2.9 και 3.2), δ) δεν προσέλθει εγκαίρως για υπογραφή του συμφωνητικού, ε) υποβάλει μη κατάλληλη προσφορά, με την έννοια της περ. 46 της παρ. 1 του άρθρου 2 του ν. 4412/2016, στ) δεν ανταποκριθεί στη σχετική πρόσκληση της αναθέτουσας αρχής να εξηγήσει την τιμή ή το κόστος της προσφοράς του εντός της τεθείσας προθεσμίας και η προσφορά του απορριφθεί, ζ) στις περιπτώσεις των παρ. 3, 4 και 5 του άρθρου 103 του ν. 4412/2016, περί πρόσκλησης για υποβολή δικαιολογητικών από τον προσωρινό ανάδοχο, αν, κατά τον έλεγχο των παραπάνω δικαιολογητικών, σύμφωνα με τις παραγράφους 3.2 και 3.4 της παρούσας, διαπιστωθεί ότι τα στοιχεία που δηλώθηκαν στο ΕΕΕΣ είναι εκ προθέσεως απατηλά, ή ότι έχουν υποβληθεί πλαστά αποδεικτικά στοιχεία, ή αν, από τα παραπάνω δικαιολογητικά που προσκομίστηκαν νομίμως και εμπροθέσμως, δεν αποδεικνύεται η μη συνδρομή των λόγων αποκλεισμού της παραγράφου 2.2.3 ή η πλήρωση μιας ή περισσότερων από τις απαιτήσεις των κριτηρίων ποιοτικής επιλογής.

2.2.3 Λόγοι αποκλεισμού

Αποκλείεται από τη συμμετοχή στην παρούσα διαδικασία σύναψης σύμβασης (διαγωνισμό) οικονομικός φορέας, εφόσον συντρέχει στο πρόσωπό του (εάν πρόκειται για μεμονωμένο φυσικό ή νομικό πρόσωπο) ή σε ένα από τα μέλη του (εάν πρόκειται για ένωση οικονομικών φορέων) ένας ή περισσότεροι από τους ακόλουθους λόγους:

2.2.3.1. Όταν υπάρχει σε βάρος του αμετάκλητη καταδικαστική απόφαση για ένα από τα ακόλουθα εγκλήματα:

α) συμμετοχή σε εγκληματική οργάνωση, όπως αυτή ορίζεται στο άρθρο 2 της απόφασης-πλαίσιο 2008/841/ΔΕΥ του Συμβουλίου της 24ης Οκτωβρίου 2008, για την καταπολέμηση του οργανωμένου εγκλήματος (ΕΕ L 300 της 11.11.2008 σ.42), και τα εγκλήματα του άρθρου 187 του Ποινικού Κώδικα (εγκληματική οργάνωση),

β) ενεργητική δωροδοκία, όπως ορίζεται στο άρθρο 3 της σύμβασης περί της καταπολέμησης της δωροδοκίας στην οποία ενέχονται υπάλληλοι των Ευρωπαϊκών Κοινοτήτων ή των κρατών-μελών της Ένωσης (ΕΕ C 195 της 25.6.1997, σ. 1) και στην παρ. 1 του άρθρου 2 της απόφασης-πλαίσιο 2003/568/ΔΕΥ του Συμβουλίου της 22ας Ιουλίου 2003, για την καταπολέμηση της δωροδοκίας στον ιδιωτικό τομέα (ΕΕ L 192 της 31.7.2003, σ. 54), καθώς και όπως ορίζεται στο εθνικό δίκαιο του οικονομικού φορέα, και τα εγκλήματα των άρθρων 159Α (δωροδοκία πολιτικών προσώπων), 236 (δωροδοκία υπαλλήλου), 237 παρ. 2-4 (δωροδοκία δικαστικών λειτουργιών), 237Α παρ. 2 (εμπορία επιρροής – μεσάζοντες), 396 παρ. 2 (δωροδοκία στον ιδιωτικό τομέα) του Ποινικού Κώδικα,

γ) απάτη εις βάρος των οικονομικών συμφερόντων της Ένωσης, κατά την έννοια των άρθρων 3 και 4 της Οδηγίας (ΕΕ) 2017/1371 του Ευρωπαϊκού Κοινοβουλίου και του Συμβουλίου της 5^{ης} Ιουλίου 2017 σχετικά με την καταπολέμηση, μέσω του ποινικού δικαίου, της απάτης εις βάρος των οικονομικών συμφερόντων της Ένωσης (L 198/28.07.2017) και τα εγκλήματα των άρθρων 159Α (δωροδοκία πολιτικών προσώπων), 216 (πλαστογραφία), 236 (δωροδοκία υπαλλήλου), 237 παρ. 2-4 (δωροδοκία δικαστικών λειτουργιών), 242

(ψευδής βεβαίωση, νόθευση κ.λπ.) 374 (διακεκριμένη κλοπή), 375 (υπεξαίρεση), 386 (απάτη), 386Α (απάτη με υπολογιστή), 386Β (απάτη σχετική με τις επιχορηγήσεις), 390 (απιστία) του Ποινικού Κώδικα και των άρθρων 155 επ. του Εθνικού Τελωνειακού Κώδικα (ν. 2960/2001, Α' 265), όταν αυτά στρέφονται κατά των οικονομικών συμφερόντων της Ευρωπαϊκής Ένωσης ή συνδέονται με την προσβολή αυτών των συμφερόντων, καθώς και τα εγκλήματα των άρθρων 23 (διασυνωριακή απάτη σχετικά με τον ΦΠΑ) και 24 (επικουρικές διατάξεις για την ποινική προστασία των οικονομικών συμφερόντων της Ευρωπαϊκής Ένωσης) του ν. 4689/2020 (Α' 103),

δ) τρομοκρατικά εγκλήματα ή εγκλήματα συνδεδεμένα με τρομοκρατικές δραστηριότητες, όπως ορίζονται, αντιστοίχως, στα άρθρα 3-4 και 5-12 της Οδηγίας (ΕΕ) 2017/541 του Ευρωπαϊκού Κοινοβουλίου και του Συμβουλίου της 15^{ης} Μαρτίου 2017 για την καταπολέμηση της τρομοκρατίας και την αντικατάσταση της απόφασης-πλαίσιο 2002/475/ΔΕΥ του Συμβουλίου και για την τροποποίηση της απόφασης 2005/671/ΔΕΥ του Συμβουλίου (ΕΕ L 88/31.03.2017) ή ηθική αυτουργία ή συνέργεια ή απόπειρα διάπραξης εγκλήματος, όπως ορίζονται στο άρθρο 14 αυτής, και τα εγκλήματα των άρθρων 187Α και 187Β του Ποινικού Κώδικα, καθώς και τα εγκλήματα των άρθρων 32-35 του ν. 4689/2020 (Α'103),

ε) νομιμοποίηση εσόδων από παράνομες δραστηριότητες ή χρηματοδότηση της τρομοκρατίας, όπως αυτές ορίζονται στο άρθρο 1 της Οδηγίας (ΕΕ) 2015/849 του Ευρωπαϊκού Κοινοβουλίου και του Συμβουλίου της 20ης Μαΐου 2015, σχετικά με την πρόληψη της χρησιμοποίησης του χρηματοπιστωτικού συστήματος για τη νομιμοποίηση εσόδων από παράνομες δραστηριότητες ή για τη χρηματοδότηση της τρομοκρατίας, την τροποποίηση του κανονισμού (ΕΕ) αριθμ. 648/2012 του Ευρωπαϊκού Κοινοβουλίου και του Συμβουλίου, και την κατάργηση της οδηγίας 2005/60/ΕΚ του Ευρωπαϊκού Κοινοβουλίου και του Συμβουλίου και της οδηγίας 2006/70/ΕΚ της Επιτροπής (ΕΕ L 141/05.06.2015) και τα εγκλήματα των άρθρων 2 και 39 του ν. 4557/2018 (Α' 139),

στ) παιδική εργασία και άλλες μορφές εμπορίας ανθρώπων, όπως ορίζονται στο άρθρο 2 της Οδηγίας 2011/36/ΕΕ του Ευρωπαϊκού Κοινοβουλίου και του Συμβουλίου της 5ης Απριλίου 2011, για την πρόληψη και την καταπολέμηση της εμπορίας ανθρώπων και για την προστασία των θυμάτων της, καθώς και για την αντικατάσταση της απόφασης-πλαίσιο 2002/629/ΔΕΥ του Συμβουλίου (ΕΕ L 101 της 15.4.2011, σ. 1), και τα εγκλήματα του άρθρου 323Α του Ποινικού Κώδικα (εμπορία ανθρώπων).

Ο οικονομικός φορέας αποκλείεται, επίσης, όταν το πρόσωπο εις βάρος του οποίου εκδόθηκε αμετάκλητη καταδικαστική απόφαση είναι μέλος του διοικητικού, διευθυντικού ή εποπτικού οργάνου του ή έχει εξουσία εκπροσώπησης, λήψης αποφάσεων ή ελέγχου σε αυτό. Η υποχρέωση του προηγούμενου εδαφίου αφορά:

- στις περιπτώσεις εταιρειών περιορισμένης ευθύνης (Ε.Π.Ε.), ιδιωτικών κεφαλαιουχικών εταιρειών (Ι.Κ.Ε.) και προσωπικών εταιρειών (Ο.Ε. και Ε.Ε.) τους διαχειριστές.
- στις περιπτώσεις ανωνύμων εταιρειών (Α.Ε.), τον διευθύνοντα Σύμβουλο, τα μέλη του Διοικητικού Συμβουλίου, καθώς και τα πρόσωπα στα οποία με απόφαση του Διοικητικού Συμβουλίου έχει ανατεθεί το σύνολο της διαχείρισης και εκπροσώπησης της εταιρείας.
- στις περιπτώσεις Συνεταιρισμών, τα μέλη του Διοικητικού Συμβουλίου.
- σε όλες τις υπόλοιπες περιπτώσεις νομικών προσώπων, τον κατά περίπτωση νόμιμο εκπρόσωπο.

Εάν στις ως άνω περιπτώσεις (α) έως (στ) η κατά τα ανωτέρω, περίοδος αποκλεισμού δεν έχει καθοριστεί με αμετάκλητη απόφαση, αυτή ανέρχεται σε πέντε (5) έτη από την ημερομηνία της καταδίκης με αμετάκλητη απόφαση.

2.2.3.2. Στις ακόλουθες περιπτώσεις:

α) όταν ο οικονομικός φορέας έχει αθετήσει τις υποχρεώσεις του όσον αφορά στην καταβολή φόρων ή εισφορών κοινωνικής ασφάλισης και αυτό έχει διαπιστωθεί από δικαστική ή διοικητική απόφαση με

τελεσίδικη και δεσμευτική ισχύ, σύμφωνα με διατάξεις της χώρας όπου είναι εγκατεστημένος ή την εθνική νομοθεσία ή

β) όταν η αναθέτουσα αρχή μπορεί να αποδείξει με τα κατάλληλα μέσα ότι ο οικονομικός φορέας έχει αθετήσει τις υποχρεώσεις του όσον αφορά την καταβολή φόρων ή εισφορών κοινωνικής ασφάλισης.

Αν ο οικονομικός φορέας είναι Έλληνας πολίτης ή έχει την εγκατάστασή του στην Ελλάδα, οι υποχρεώσεις του που αφορούν στις εισφορές κοινωνικής ασφάλισης καλύπτουν τόσο την κύρια όσο και την επικουρική ασφάλιση.

Οι υποχρεώσεις των περ. α' και β' της παρ. 2.2.3.2 θεωρείται ότι δεν έχουν αθετηθεί εφόσον δεν έχουν καταστεί ληξιπρόθεσμες ή εφόσον αυτές έχουν υπαχθεί σε δεσμευτικό διακανονισμό που τηρείται.

Δεν αποκλείεται ο οικονομικός φορέας, όταν έχει εκπληρώσει τις υποχρεώσεις του είτε καταβάλλοντας τους φόρους ή τις εισφορές κοινωνικής ασφάλισης που οφείλει, συμπεριλαμβανομένων, κατά περίπτωση, των δεδουλευμένων τόκων ή των προστίμων είτε υπαγόμενος σε δεσμευτικό διακανονισμό για την καταβολή τους στο μέτρο που τηρεί τους όρους του δεσμευτικού κανονισμού.

2.2.3.3 Κατ' εξαίρεση, ο οικονομικός φορέας δεν αποκλείεται, όταν ο αποκλεισμός, σύμφωνα με την παράγραφο 2.2.3.2, θα ήταν σαφώς δυσανάλογος, ιδίως όταν μόνο μικρά ποσά των φόρων ή των εισφορών κοινωνικής ασφάλισης δεν έχουν καταβληθεί ή όταν ο οικονομικός φορέας ενημερώθηκε σχετικά με το ακριβές ποσό που οφείλεται λόγω αθέτησης των υποχρεώσεών του όσον αφορά στην καταβολή φόρων ή εισφορών κοινωνικής ασφάλισης σε χρόνο κατά τον οποίο δεν είχε τη δυνατότητα να λάβει μέτρα, σύμφωνα με το τελευταίο εδάφιο της παρ. 2 του άρθρου 73 ν. 4412/2016, πριν από την εκπνοή της προθεσμίας υποβολής προσφοράς.

2.2.3.4. Αποκλείεται από τη συμμετοχή στη διαδικασία σύναψης της παρούσας σύμβασης, οικονομικός φορέας σε οποιαδήποτε από τις ακόλουθες καταστάσεις:

(α) εάν έχει αθετήσει τις υποχρεώσεις που προβλέπονται στην παρ. 2 του άρθρου 18 του ν. 4412/2016, περί αρχών που εφαρμόζονται στις διαδικασίες σύναψης δημοσίων συμβάσεων,

(β) εάν τελεί υπό πτώχευση ή έχει υπαχθεί σε διαδικασία ειδικής εκκαθάρισης ή τελεί υπό αναγκαστική διαχείριση από εκκαθαριστή ή από το δικαστήριο ή έχει υπαχθεί σε διαδικασία πτωχευτικού συμβιβασμού ή έχει αναστείλει τις επιχειρηματικές του δραστηριότητες ή έχει υπαχθεί σε διαδικασία εξυγίανσης και δεν τηρεί τους όρους αυτής ή εάν βρίσκεται σε οποιαδήποτε ανάλογη κατάσταση προκύπτουσα από παρόμοια διαδικασία, προβλεπόμενη σε εθνικές διατάξεις νόμου. Η αναθέτουσα αρχή μπορεί να μην αποκλείει έναν οικονομικό φορέα ο οποίος βρίσκεται σε μία εκ των καταστάσεων που αναφέρονται στην περίπτωση αυτή, υπό την προϋπόθεση ότι αποδεικνύει ότι ο εν λόγω φορέας είναι σε θέση να εκτελέσει τη σύμβαση, λαμβάνοντας υπόψη τις ισχύουσες διατάξεις και τα μέτρα για τη συνέχιση της επιχειρηματικής του λειτουργίας,

(γ) εάν, με την επιφύλαξη της παραγράφου 3β του άρθρου 44 του ν. 3959/2011 περί ποινικών κυρώσεων και άλλων διοικητικών συνεπειών, υπάρχουν επαρκώς εύλογες ενδείξεις που οδηγούν στο συμπέρασμα ότι ο οικονομικός φορέας συνήψε συμφωνίες με άλλους οικονομικούς φορείς με στόχο τη στρέβλωση του ανταγωνισμού,

δ) εάν μία κατάσταση σύγκρουσης συμφερόντων κατά την έννοια του άρθρου 24 του ν. 4412/2016 δεν μπορεί να θεραπευθεί αποτελεσματικά με άλλα, λιγότερο παρεμβατικά, μέσα,

(ε) εάν μία κατάσταση στρέβλωσης του ανταγωνισμού από την πρότερη συμμετοχή του οικονομικού φορέα κατά την προετοιμασία της διαδικασίας σύναψης σύμβασης, σύμφωνα με όσα ορίζονται στο άρθρο 48 του ν. 4412/2016, δεν μπορεί να θεραπευθεί με άλλα, λιγότερο παρεμβατικά, μέσα,

(στ) εάν έχει επιδείξει σοβαρή ή επαναλαμβανόμενη πλημμέλεια κατά την εκτέλεση ουσιώδους απαίτησης στο πλαίσιο προηγούμενης δημόσιας σύμβασης, προηγούμενης σύμβασης με αναθέτοντα φορέα ή προηγούμενης σύμβασης παραχώρησης που είχε ως αποτέλεσμα την πρόωρη καταγγελία της προηγούμενης σύμβασης, αποζημιώσεις ή άλλες παρόμοιες κυρώσεις,

(ζ) εάν έχει κριθεί ένοχος εκ προθέσεως σοβαρών απατηλών δηλώσεων κατά την παροχή των πληροφοριών που απαιτούνται για την εξακρίβωση της απουσίας των λόγων αποκλεισμού ή την πλήρωση των κριτηρίων επιλογής, έχει αποκρύψει τις πληροφορίες αυτές ή δεν είναι σε θέση να προσκομίσει τα δικαιολογητικά που απαιτούνται κατ' εφαρμογή της παραγράφου 2.2.9.2 της παρούσας,

(η) εάν επιχειρήσει να επηρεάσει με αθέμιτο τρόπο τη διαδικασία λήψης αποφάσεων της αναθέτουσας αρχής, να αποκτήσει εμπιστευτικές πληροφορίες που ενδέχεται να του αποφέρουν αθέμιτο πλεονέκτημα στη διαδικασία σύναψης σύμβασης ή να παράσχει με απατηλό τρόπο παραπλανητικές πληροφορίες που ενδέχεται να επηρεάσουν ουσιωδώς τις αποφάσεις που αφορούν τον αποκλεισμό, την επιλογή ή την ανάθεση,

(θ) εάν η αναθέτουσα αρχή μπορεί να αποδείξει, με κατάλληλα μέσα ότι έχει διαπράξει σοβαρό επαγγελματικό παράπτωμα, το οποίο θέτει εν αμφιβόλω την ακεραιότητά του.

Εάν στις ως άνω περιπτώσεις (α) έως (θ) η περίοδος αποκλεισμού δεν έχει καθοριστεί με αμετάκλητη απόφαση, αυτή ανέρχεται σε τρία (3) έτη από την ημερομηνία έκδοσης πράξης που βεβαιώνει το σχετικό γεγονός.

2.2.3.5. ΔΕΝ ΙΣΧΥΕΙ

2.2.3.6. Ο οικονομικός φορέας αποκλείεται σε οποιοδήποτε χρονικό σημείο κατά τη διάρκεια της διαδικασίας σύναψης της παρούσας σύμβασης, όταν αποδεικνύεται ότι βρίσκεται, λόγω πράξεων ή παραλείψεών του, είτε πριν είτε κατά τη διαδικασία, σε μία από τις ως άνω περιπτώσεις,

2.2.3.7. Οικονομικός φορέας που εμπίπτει σε μια από τις καταστάσεις που αναφέρονται στις παραγράφους 2.2.3.1 και 2.2.3.4, εκτός από την περ. β αυτής, μπορεί να προσκομίζει στοιχεία, προκειμένου να αποδείξει ότι τα μέτρα που έλαβε επαρκούν για να αποδείξουν την αξιοπιστία του, παρότι συντρέχει ο σχετικός λόγος αποκλεισμού (αυτοκάθαρση). Για τον σκοπό αυτόν, ο οικονομικός φορέας αποδεικνύει ότι έχει καταβάλει ή έχει δεσμευθεί να καταβάλει αποζημίωση για ζημίες που προκλήθηκαν από το ποινικό αδίκημα ή το παράπτωμα, ότι έχει διευκρινίσει τα γεγονότα και τις περιστάσεις με ολοκληρωμένο τρόπο, μέσω ενεργού συνεργασίας με τις ερευνητικές αρχές, και έχει λάβει συγκεκριμένα τεχνικά και οργανωτικά μέτρα, καθώς και μέτρα σε επίπεδο προσωπικού κατάλληλα για την αποφυγή περαιτέρω ποινικών αδικημάτων ή παραπτωμάτων. Τα μέτρα που λαμβάνονται από τους οικονομικούς φορείς αξιολογούνται σε συνάρτηση με τη σοβαρότητα και τις ιδιαίτερες περιστάσεις του ποινικού αδικήματος ή του παραπτώματος. Εάν τα στοιχεία κριθούν επαρκή, ο εν λόγω οικονομικός φορέας δεν αποκλείεται από τη διαδικασία σύναψης σύμβασης. Αν τα μέτρα κριθούν ανεπαρκή, γνωστοποιείται στον οικονομικό φορέα το σκεπτικό της απόφασης αυτής. Οικονομικός φορέας που έχει αποκλειστεί, σύμφωνα με τις κείμενες διατάξεις, με τελεσίδικη απόφαση, σε εθνικό επίπεδο, από τη συμμετοχή σε διαδικασίες σύναψης σύμβασης ή ανάθεσης παραχώρησης δεν μπορεί να κάνει χρήση της ανωτέρω δυνατότητας κατά την περίοδο του αποκλεισμού που ορίζεται στην εν λόγω απόφαση.

2.2.3.8. Η απόφαση για την διαπίστωση της επάρκειας ή μη των επανορθωτικών μέτρων κατά την προηγούμενη παράγραφο εκδίδεται σύμφωνα με τα οριζόμενα στις παρ. 8 και 9 του άρθρου 73 του ν. 4412/2016.

2.2.3.9. Οικονομικός φορέας, σε βάρος του οποίου έχει επιβληθεί η κύρωση του οριζόντιου αποκλεισμού σύμφωνα με τις κείμενες διατάξεις και για το χρονικό διάστημα που αυτή ορίζει, αποκλείεται από την παρούσα διαδικασία σύναψης της σύμβασης.

Κριτήρια Επιλογής

2.2.4 Καταλληλότητα άσκησης επαγγελματικής δραστηριότητας

Οι οικονομικοί φορείς που συμμετέχουν στη διαδικασία σύναψης της παρούσας σύμβασης απαιτείται να ασκούν εμπορική ή βιομηχανική ή βιοτεχνική δραστηριότητα συναφή με το αντικείμενο της προμήθειας.

Οι οικονομικοί φορείς που είναι εγκατεστημένοι σε κράτος μέλος της Ευρωπαϊκής Ένωσης απαιτείται να είναι εγγεγραμμένοι σε ένα από τα επαγγελματικά ή εμπορικά μητρώα που τηρούνται στο κράτος εγκατάστασής τους ή να ικανοποιούν οποιαδήποτε άλλη απαίτηση ορίζεται στο Παράρτημα XI του Προσαρτήματος Α' του ν. 4412/2016.

Στην περίπτωση οικονομικών φορέων εγκατεστημένων σε κράτος μέλος του Ευρωπαϊκού Οικονομικού Χώρου (Ε.Ο.Χ) ή σε τρίτες χώρες που προσχωρήσει στη ΣΔΣ, ή σε τρίτες χώρες που δεν εμπίπτουν στην προηγούμενη περίπτωση και έχουν συνάψει διμερείς ή πολυμερείς συμφωνίες με την Ένωση σε θέματα διαδικασιών ανάθεσης δημοσίων συμβάσεων, απαιτείται να είναι εγγεγραμμένοι σε αντίστοιχα επαγγελματικά ή εμπορικά μητρώα.

Οι εγκατεστημένοι στην Ελλάδα οικονομικοί φορείς απαιτείται να είναι εγγεγραμμένοι στο Βιοτεχνικό ή Εμπορικό ή Βιομηχανικό Επιμελητήριο.

2.2.5 Οικονομική και χρηματοοικονομική επάρκεια

Όσον αφορά την οικονομική και χρηματοοικονομική επάρκεια απαιτείται ο οικονομικός φορέας να έχει μέσο ετήσιο κύκλο εργασιών στον τομέα δραστηριοτήτων που καλύπτεται από τη σύμβαση που δεν είναι κατώτερος του μισού ποσού της εκτιμώμενης αξίας της σύμβασης για τις τρεις τελευταίες οικονομικές χρήσεις.

Σε περίπτωση ένωσης οικονομικών φορέων, οι παραπάνω ελάχιστες απαιτήσεις καλύπτονται αθροιστικά από τα μέλη της ένωσης.

2.2.6 Τεχνική και επαγγελματική ικανότητα

Όσον αφορά στην τεχνική και επαγγελματική ικανότητα για την παρούσα διαδικασία σύναψης σύμβασης, απαιτείται από τους οικονομικούς φορείς να εκπληρώνουν τις απαιτήσεις της υπ' αριθ. 23/2020 Τεχνικής Έκθεσης (ΠΑΡΑΡΤΗΜΑ Ι, Κεφάλαιο 5).

2.2.7 Πρότυπα διασφάλισης ποιότητας και πρότυπα περιβαλλοντικής διαχείρισης

Οι οικονομικοί φορείς για την παρούσα διαδικασία σύναψης σύμβασης οφείλουν να συμμορφώνονται με τα οριζόμενα στην υπ' αριθ. 23/2020 Τεχνική Έκθεση (ΠΑΡΑΡΤΗΜΑ Ι, Κεφάλαια 3 και 5).

Η αναθέτουσα αρχή αναγνωρίζει ισοδύναμα πιστοποιητικά που έχουν εκδοθεί από φορείς διαπιστευμένους από ισοδύναμους Οργανισμούς διαπίστευσης, εδρεύοντες και σε άλλα κράτη - μέλη. Επίσης, κάνει δεκτά άλλα αποδεικτικά στοιχεία για ισοδύναμα μέτρα διασφάλισης ποιότητας, εφόσον ο ενδιαφερόμενος οικονομικός φορέας δεν είχε τη δυνατότητα να αποκτήσει τα εν λόγω πιστοποιητικά εντός των σχετικών προθεσμιών για λόγους για τους οποίους δεν ευθύνεται ο ίδιος, υπό την προϋπόθεση ότι ο οικονομικός φορέας αποδεικνύει ότι τα προτεινόμενα μέτρα διασφάλισης ποιότητας πληρούν τα απαιτούμενα πρότυπα διασφάλισης ποιότητας.

2.2.8 Στήριξη στην ικανότητα τρίτων – Υπεργολαβία

2.2.8.1. Στήριξη στην ικανότητα τρίτων

Οι οικονομικοί φορείς μπορούν, όσον αφορά στα κριτήρια της οικονομικής και χρηματοοικονομικής επάρκειας (της παραγράφου 2.2.5) και τα σχετικά με την τεχνική και επαγγελματική ικανότητα (της παραγράφου 2.2.6), να στηρίζονται στις ικανότητες άλλων φορέων, ασχέτως της νομικής φύσης των δεσμών τους με αυτούς. Στην περίπτωση αυτή, αποδεικνύουν ότι θα έχουν στη διάθεσή τους αναγκαίους πόρους, με την προσκόμιση της σχετικής δέσμευσης των φορέων στην ικανότητα των οποίων στηρίζονται.

Ειδικά, όσον αφορά στα κριτήρια επαγγελματικής ικανότητας που σχετίζονται με τους τίτλους σπουδών και τα επαγγελματικά προσόντα που ορίζονται στην περίπτωση στ' του Μέρους II του Παραρτήματος XII του Προσαρτήματος Α' του ν. 4412/2016 ή με την σχετική επαγγελματική εμπειρία, οι οικονομικοί φορείς,

μπορούν να στηρίζονται στις ικανότητες άλλων φορέων, μόνο, εάν οι τελευταίοι θα εκτελέσουν τις εργασίες ή τις υπηρεσίες για τις οποίες απαιτούνται οι συγκεκριμένες ικανότητες.

Όταν οι οικονομικοί φορείς στηρίζονται στις ικανότητες άλλων φορέων όσον αφορά τα κριτήρια που σχετίζονται με την απαιτούμενη με τη διακήρυξη οικονομική και χρηματοοικονομική επάρκεια, οι εν λόγω οικονομικοί φορείς και αυτοί στους οποίους στηρίζονται είναι από κοινού υπεύθυνοι για την εκτέλεση της σύμβασης.

Υπό τους ίδιους όρους οι ενώσεις οικονομικών φορέων μπορούν να στηρίζονται στις ικανότητες των συμμετεχόντων στην ένωση ή άλλων φορέων.

Η αναθέτουσα αρχή ελέγχει αν οι φορείς, στις ικανότητες των οποίων προτίθεται να στηριχθεί ο οικονομικός φορέας, πληρούν κατά περίπτωση τα σχετικά κριτήρια επιλογής και εάν συντρέχουν λόγοι αποκλεισμού της παραγράφου 2.2.3. Ο οικονομικός φορέας υποχρεούται να αντικαταστήσει έναν φορέα στην ικανότητα του οποίου στηρίζεται, εφόσον ο τελευταίος δεν πληροί το σχετικό κριτήριο επιλογής ή για τον οποίο συντρέχουν λόγοι αποκλεισμού, εντός προθεσμίας τριάντα (30) ημερών από την σχετική πρόσκληση της αναθέτουσας αρχής, η οποία απευθύνεται στον οικονομικό φορέα μέσω της λειτουργικότητας «Επικοινωνία» του ΕΣΗΔΗΣ. Ο φορέας που αντικαθιστά φορέα του προηγούμενου εδαφίου δεν επιτρέπεται να αντικατασταθεί εκ νέου.

2.2.8.2. Υπεργολαβία

Ο οικονομικός φορέας αναφέρει στην προσφορά του το τμήμα της σύμβασης που προτίθεται να αναθέσει υπό μορφή υπεργολαβίας σε τρίτους, καθώς και τους υπεργολάβους που προτείνει. Στην περίπτωση που ο προσφέρων αναφέρει στην προσφορά του ότι προτίθεται να αναθέσει τμήμα(τα) της σύμβασης υπό μορφή υπεργολαβίας σε τρίτους σε ποσοστό που υπερβαίνει το τριάντα τοις εκατό (30%) της συνολικής αξίας της σύμβασης, η αναθέτουσα αρχή ελέγχει ότι δεν συντρέχουν οι λόγοι αποκλεισμού της παραγράφου 2.2.3 της παρούσας. Ο οικονομικός φορέας υποχρεούται να αντικαταστήσει έναν υπεργολάβο, εφόσον συντρέχουν στο πρόσωπό του λόγοι αποκλεισμού της ως άνω παραγράφου 2.2.3.

2.2.9 Κανόνες απόδειξης ποιοτικής επιλογής

Το δικαίωμα συμμετοχής των οικονομικών φορέων και οι όροι και προϋποθέσεις συμμετοχής τους, όπως ορίζονται στις παραγράφους 2.2.1 έως 2.2.8, κρίνονται κατά την υποβολή της προσφοράς δια του ΕΕΕΣ, κατά τα οριζόμενα στην παράγραφο 2.2.9.1, κατά την υποβολή των δικαιολογητικών της παραγράφου 2.2.9.2 και κατά τη σύναψη της σύμβασης δια της υπεύθυνης δήλωσης, της περ. δ' της παρ. 3 του άρθρου 105 του ν. 4412/2016.

Στην περίπτωση που ο οικονομικός φορέας στηρίζεται στις ικανότητες άλλων φορέων, σύμφωνα με την παράγραφο 2.2.8. της παρούσας, οι φορείς στην ικανότητα των οποίων στηρίζεται υποχρεούνται να αποδεικνύουν, κατά τα οριζόμενα στις παραγράφους 2.2.9.1 και 2.2.9.2, ότι δεν συντρέχουν οι λόγοι αποκλεισμού της παραγράφου 2.2.3 της παρούσας και ότι πληρούν τα σχετικά κριτήρια επιλογής κατά περίπτωση.

Στην περίπτωση που ο οικονομικός φορέας αναφέρει στην προσφορά του ότι προτίθεται να αναθέσει τμήμα(τα) της σύμβασης υπό μορφή υπεργολαβίας σε τρίτους σε ποσοστό που υπερβαίνει το τριάντα τοις εκατό (30%) της συνολικής αξίας της σύμβασης, οι υπεργολάβοι υποχρεούνται να αποδεικνύουν, κατά τα οριζόμενα στις παραγράφους 2.2.9.1 και 2.2.9.2, ότι δεν συντρέχουν οι λόγοι αποκλεισμού της παραγράφου 2.2.3 της παρούσας.

Αν επέλθουν μεταβολές στις προϋποθέσεις τις οποίες οι προσφέροντες δηλώσουν ότι πληρούν, σύμφωνα με το παρόν άρθρο, οι οποίες επέλθουν ή για τις οποίες λάβουν γνώση μετά την συμπλήρωση του ΕΕΕΣ και μέχρι την ημέρα της έγγραφης πρόσκλησης για την σύναψη του συμφωνητικού οι προσφέροντες οφείλουν να ενημερώσουν αμελλητί την αναθέτουσα αρχή.

2.2.9.1 Προκαταρκτική απόδειξη κατά την υποβολή προσφορών

Προς προκαταρκτική απόδειξη ότι οι προσφέροντες οικονομικοί φορείς: α) δεν βρίσκονται σε μία από τις καταστάσεις της παραγράφου 2.2.3 και β) πληρούν τα σχετικά κριτήρια επιλογής των παραγράφων 2.2.4, 2.2.5, 2.2.6 και 2.2.7 της παρούσης, προσκομίζουν κατά την υποβολή της προσφοράς τους, ως δικαιολογητικό συμμετοχής, το προβλεπόμενο από το άρθρο 79 παρ. 1 και 3 του ν. 4412/2016 Ευρωπαϊκό Ενιαίο Έγγραφο Σύμβασης (ΕΕΕΣ), σύμφωνα με το επισυναπτόμενο στην παρούσα Παράρτημα II, το οποίο ισοδυναμεί με ενημερωμένη υπεύθυνη δήλωση, με τις συνέπειες του ν. 1599/1986. Το ΕΕΕΣ καταρτίζεται βάσει του τυποποιημένου εντύπου του Παραρτήματος 2 του Κανονισμού (ΕΕ) 2016/7 και συμπληρώνεται από τους προσφέροντες οικονομικούς φορείς σύμφωνα με τις οδηγίες του Παραρτήματος 1.

Το ΕΕΕΣ φέρει υπογραφή με ημερομηνία εντός του χρονικού διαστήματος κατά το οποίο μπορούν να υποβάλλονται προσφορές. Αν στο διάστημα που μεσολαβεί μεταξύ της ημερομηνίας υπογραφής του ΕΕΕΣ και της καταληκτικής ημερομηνίας υποβολής προσφορών έχουν επέλθει μεταβολές στα δηλωθέντα στοιχεία, εκ μέρους του, στο ΕΕΕΣ, ο οικονομικός φορέας αποσύρει την προσφορά του, χωρίς να απαιτείται απόφαση της αναθέτουσας αρχής. Στη συνέχεια μπορεί να την υποβάλει εκ νέου με επίκαιρο ΕΕΕΣ.

Ο οικονομικός φορέας δύναται να διευκρινίζει τις δηλώσεις και πληροφορίες που παρέχει στο ΕΕΕΣ με συνοδευτική υπεύθυνη δήλωση, την οποία υποβάλλει μαζί με αυτό.

Κατά την υποβολή του ΕΕΕΣ, καθώς και της συνοδευτικής υπεύθυνης δήλωσης, είναι δυνατή, με μόνη την υπογραφή του κατά περίπτωση εκπροσώπου του οικονομικού φορέα, η προκαταρκτική απόδειξη των λόγων αποκλεισμού που αναφέρονται στην παράγραφο 2.2.3 της παρούσας, για το σύνολο των φυσικών προσώπων που είναι μέλη του διοικητικού, διευθυντικού ή εποπτικού οργάνου του ή έχουν εξουσία εκπροσώπησης, λήψης αποφάσεων ή ελέγχου σε αυτόν.

Ως εκπρόσωπος του οικονομικού φορέα νοείται ο νόμιμος εκπρόσωπος αυτού, όπως προκύπτει από το ισχύον καταστατικό ή το πρακτικό εκπροσώπησης του κατά το χρόνο υποβολής της προσφοράς ή το αρμοδίως εξουσιοδοτημένο φυσικό πρόσωπο να εκπροσωπεί τον οικονομικό φορέα για διαδικασίες σύναψης συμβάσεων ή για συγκεκριμένη διαδικασία σύναψης σύμβασης.

Στην περίπτωση υποβολής προσφοράς από ένωση οικονομικών φορέων το ΕΕΕΣ υποβάλλεται χωριστά από κάθε μέλος της ένωσης. Στο ΕΕΕΣ απαιτείται να προσδιορίζεται η έκταση και το είδος της συμμετοχής του (συμπεριλαμβανομένης της κατανομής αμοιβής μεταξύ τους) κάθε μέλους της ένωσης, καθώς και ο εκπρόσωπος/συντονιστής αυτής.

Ο οικονομικός φορέας φέρει την ειδική υποχρέωση, να δηλώσει, μέσω του ΕΕΕΣ, την κατάστασή του σε σχέση με τους λόγους που προβλέπονται στο άρθρο 73 του ν. 4412/2016 και την παράγραφο 2.2.3 της παρούσης και ταυτόχρονα να επικαλεσθεί και τυχόν ληφθέντα μέτρα προς αποκατάσταση της αξιοπιστίας του.

Ιδίως επισημαίνεται ότι κατά την απάντηση οικονομικού φορέα στο σχετικό πεδίο του ΕΕΕΣ για τυχόν σύναψη συμφωνιών με άλλους οικονομικούς φορείς με στόχο τη στρέβλωση του ανταγωνισμού, η συνδρομή περιστάσεων, όπως η πάροδος της τριετούς περιόδου της ισχύος του λόγου αποκλεισμού (παραγράφου 10 του άρθρου 73) ή η εφαρμογή της διάταξης της παραγράφου 3β του άρθρου 44 του ν. 3959/2011, σύμφωνα με την περ. γ της παραγράφου 2.2.3.4 της παρούσης, αναλύεται στο σχετικό πεδίο που προβάλλει κατόπιν θετικής απάντησης.

Όσον αφορά στις υποχρεώσεις του ως προς την καταβολή φόρων ή εισφορών κοινωνικής ασφάλισης (περ. α' και β' της παρ. 2 του άρθρου 73 του ν. 4412/2016) αυτές θεωρείται ότι δεν έχουν αθετηθεί εφόσον δεν έχουν καταστεί ληξιπρόθεσμες ή εφόσον έχουν υπαχθεί σε δεσμευτικό διακανονισμό που τηρείται. Στην περίπτωση αυτή, ο οικονομικός φορέας δεν υποχρεούται να απαντήσει καταφατικά στο σχετικό πεδίο του ΕΕΕΣ με το οποίο ερωτάται εάν ο οικονομικός φορέας έχει ανεκπλήρωτες υποχρεώσεις όσον αφορά στην

καταβολή φόρων ή εισφορών κοινωνικής ασφάλισης ή, κατά περίπτωση, εάν έχει αθετήσει τις παραπάνω υποχρεώσεις του.

2.2.9.2 Αποδεικτικά μέσα

A. Για την απόδειξη της μη συνδρομής λόγων αποκλεισμού κατ' άρθρο 2.2.3 και της πλήρωσης των κριτηρίων ποιοτικής επιλογής κατά τις παραγράφους 2.2.4, 2.2.5, 2.2.6 και 2.2.7, οι οικονομικοί φορείς προσκομίζουν τα δικαιολογητικά του παρόντος. Η προσκόμιση των εν λόγω δικαιολογητικών γίνεται κατά τα οριζόμενα στο άρθρο 3.2 από τον προσωρινό ανάδοχο. Η αναθέτουσα αρχή μπορεί να ζητεί από προσφέροντες, σε οποιοδήποτε χρονικό σημείο κατά τη διάρκεια της διαδικασίας, να υποβάλλουν όλα ή ορισμένα δικαιολογητικά, όταν αυτό απαιτείται για την ορθή διεξαγωγή της διαδικασίας.

Οι οικονομικοί φορείς δεν υποχρεούνται να υποβάλλουν δικαιολογητικά ή άλλα αποδεικτικά στοιχεία, αν και στο μέτρο που η αναθέτουσα αρχή έχει τη δυνατότητα να λαμβάνει τα πιστοποιητικά ή τις συναφείς πληροφορίες απευθείας μέσω πρόσβασης σε εθνική βάση δεδομένων σε οποιοδήποτε κράτος - μέλος της Ένωσης, η οποία διατίθεται δωρεάν, όπως εθνικό μητρώο συμβάσεων, εικονικό φάκελο επιχείρησης, ηλεκτρονικό σύστημα αποθήκευσης εγγράφων ή σύστημα προεπιλογής. Η δήλωση για την πρόσβαση σε εθνική βάση δεδομένων εμπεριέχεται στο Ευρωπαϊκό Ενιαίο Έγγραφο Σύμβασης (ΕΕΕΣ), στο οποίο περιέχονται επίσης οι πληροφορίες που απαιτούνται για τον συγκεκριμένο σκοπό, όπως η ηλεκτρονική διεύθυνση της βάσης δεδομένων, τυχόν δεδομένα αναγνώρισης και, κατά περίπτωση, η απαραίτητη δήλωση συναίνεσης.

Οι οικονομικοί φορείς δεν υποχρεούνται να υποβάλουν δικαιολογητικά, όταν η αναθέτουσα αρχή που έχει αναθέσει τη σύμβαση διαθέτει ήδη τα ως άνω δικαιολογητικά και αυτά εξακολουθούν να ισχύουν.

Τα δικαιολογητικά του παρόντος υποβάλλονται και γίνονται αποδεκτά σύμφωνα με την παράγραφο 2.4.2.5. και 3.2 της παρούσας.

Τα αποδεικτικά έγγραφα συντάσσονται στην ελληνική γλώσσα ή συνοδεύονται από επίσημη μετάφρασή τους στην ελληνική γλώσσα σύμφωνα με την παράγραφο 2.1.4.

B. 1. Για την απόδειξη της μη συνδρομής των λόγων αποκλεισμού της παραγράφου 2.2.3 οι προσφέροντες οικονομικοί φορείς προσκομίζουν αντίστοιχα τα δικαιολογητικά που αναφέρονται παρακάτω.

Αν το αρμόδιο για την έκδοση των ανωτέρω κράτος-μέλος ή χώρα δεν εκδίδει τέτοιου είδους έγγραφα ή πιστοποιητικά ή όπου το έγγραφο ή τα πιστοποιητικά αυτά δεν καλύπτουν όλες τις περιπτώσεις που αναφέρονται στις παραγράφους 2.2.3.1 και 2.2.3.2 περ. α' και β', καθώς και στην περ. β' της παραγράφου 2.2.3.4, τα έγγραφα ή τα πιστοποιητικά μπορεί να αντικαθίστανται από ένορκη βεβαίωση ή, στα κράτη - μέλη ή στις χώρες όπου δεν προβλέπεται ένορκη βεβαίωση, από υπεύθυνη δήλωση του ενδιαφερομένου ενώπιον αρμόδιας δικαστικής ή διοικητικής αρχής, συμβολαιογράφου ή αρμόδιου επαγγελματικού ή εμπορικού οργανισμού του κράτους - μέλους ή της χώρας καταγωγής ή της χώρας όπου είναι εγκατεστημένος ο οικονομικός φορέας. Οι αρμόδιες δημόσιες αρχές παρέχουν, όπου κρίνεται αναγκαίο, επίσημη δήλωση στην οποία αναφέρεται ότι δεν εκδίδονται τα έγγραφα ή τα πιστοποιητικά της παρούσας παραγράφου ή ότι τα έγγραφα αυτά δεν καλύπτουν όλες τις περιπτώσεις που αναφέρονται στις παραγράφους 2.2.3.1 και 2.2.3.2 περ. α' και β', καθώς και στην περ. β' της παραγράφου 2.2.3.4. Οι επίσημες δηλώσεις καθίστανται διαθέσιμες μέσω του επιγραμμικού αποθετηρίου πιστοποιητικών (e-Certis) του άρθρου 81 του ν. 4412/2016.

Ειδικότερα οι οικονομικοί φορείς προσκομίζουν:

α) για την παράγραφο 2.2.3.1 απόσπασμα του σχετικού μητρώου, όπως του ποινικού μητρώου ή, ελλείψει αυτού, ισοδύναμο έγγραφο που εκδίδεται από αρμόδια δικαστική ή διοικητική αρχή του κράτους-μέλους ή της χώρας καταγωγής ή της χώρας όπου είναι εγκατεστημένος ο οικονομικός φορέας, από το οποίο προκύπτει ότι πληρούνται αυτές οι προϋποθέσεις, που να έχει εκδοθεί έως τρεις (3) μήνες πριν από την υποβολή του.

Η υποχρέωση προσκόμισης του ως άνω αποσπάσματος αφορά και στα μέλη του διοικητικού, διευθυντικού ή εποπτικού οργάνου του εν λόγω οικονομικού φορέα ή στα πρόσωπα που έχουν εξουσία εκπροσώπησης, λήψης αποφάσεων ή ελέγχου σε αυτό κατά τα ειδικότερα αναφερόμενα στην ως άνω παράγραφο 2.2.3.1,

β) για την παράγραφο 2.2.3.2 πιστοποιητικό που εκδίδεται από την αρμόδια αρχή του οικείου κράτους - μέλους ή χώρας, που να είναι εν ισχύ κατά το χρόνο υποβολής του, άλλως, στην περίπτωση που δεν αναφέρεται σε αυτό χρόνος ισχύος, που να έχει εκδοθεί έως τρεις (3) μήνες πριν από την υποβολή του·

Ιδίως οι οικονομικοί φορείς που είναι εγκατεστημένοι στην Ελλάδα προσκομίζουν:

i) Για την απόδειξη της εκπλήρωσης των φορολογικών υποχρεώσεων της παραγράφου 2.2.3.2 περίπτωση (α) αποδεικτικό ενημερότητας εκδιδόμενο από την Α.Α.Δ.Ε.

ii) Για την απόδειξη της εκπλήρωσης των υποχρεώσεων προς τους οργανισμούς κοινωνικής ασφάλισης της παραγράφου 2.2.3.2 περίπτωση α' πιστοποιητικό εκδιδόμενο από τον e-ΕΦΚΑ.

iii) Για την παράγραφο 2.2.3.2 περίπτωση α', πλέον των ως άνω πιστοποιητικών, υπεύθυνη δήλωση ότι δεν έχει εκδοθεί δικαστική ή διοικητική απόφαση με τελεσίδικη και δεσμευτική ισχύ για την αθέτηση των υποχρεώσεων τους όσον αφορά στην καταβολή φόρων ή εισφορών κοινωνικής ασφάλισης.

γ) για την παράγραφο 2.2.3.4 περίπτωση β' πιστοποιητικό που εκδίδεται από την αρμόδια αρχή του οικείου κράτους - μέλους ή χώρας, που να έχει εκδοθεί έως τρεις (3) μήνες πριν από την υποβολή του.

Ιδίως οι οικονομικοί φορείς που είναι εγκατεστημένοι στην Ελλάδα προσκομίζουν:

i) Ενιαίο Πιστοποιητικό Δικαστικής Φερεγγυότητας από το αρμόδιο Πρωτοδικείο, από το οποίο προκύπτει ότι δεν τελούν υπό πτώχευση, πτωχευτικό συμβιβασμό ή υπό αναγκαστική διαχείριση ή δικαστική εκκαθάριση ή ότι δεν έχουν υπαχθεί σε διαδικασία εξυγίανσης. Για τις ΙΚΕ προσκομίζεται επιπλέον και πιστοποιητικό του Γ.Ε.Μ.Η. περί μη έκδοσης απόφασης λύσης ή κατάθεσης αίτησης λύσης του νομικού προσώπου, ενώ για τις ΕΠΕ προσκομίζεται επιπλέον πιστοποιητικό μεταβολών.

ii) Πιστοποιητικό του Γ.Ε.Μ.Η. από το οποίο προκύπτει ότι το νομικό πρόσωπο δεν έχει λυθεί και τεθεί υπό εκκαθάριση με απόφαση των εταίρων.

iii) Εκτύπωση της καρτέλας "Στοιχεία Μητρώου/ Επιχείρησης" από την ηλεκτρονική πλατφόρμα της Ανεξάρτητης Αρχής Δημοσίων Εσόδων, όπως αυτά εμφανίζονται στο taxinet, από την οποία να προκύπτει η μη αναστολή της επιχειρηματικής δραστηριότητάς τους.

Προκειμένου για τα σωματεία και τους συνεταιρισμούς, το Ενιαίο Πιστοποιητικό Δικαστικής Φερεγγυότητας εκδίδεται για τα σωματεία από το αρμόδιο Πρωτοδικείο, και για τους συνεταιρισμούς για το χρονικό διάστημα έως τις 31.12.2019 από το Ειρηνοδικείο και μετά την παραπάνω ημερομηνία από το Γ.Ε.Μ.Η.

δ) Για τις λουπές περιπτώσεις της παραγράφου 2.2.3.4, υπεύθυνη δήλωση του προσφέροντος οικονομικού φορέα ότι δεν συντρέχουν στο πρόσωπό του οι οριζόμενοι στην παράγραφο λόγοι αποκλεισμού.

ε) για την παράγραφο 2.2.3.9. υπεύθυνη δήλωση του προσφέροντος οικονομικού φορέα περί μη επιβολής σε βάρος του της κύρωσης του οριζόντιου αποκλεισμού, σύμφωνα τις διατάξεις της κείμενης νομοθεσίας.

στ) ΔΕΝ ΙΣΧΥΕΙ.

Β. 2. Για την απόδειξη της απαίτησης του άρθρου 2.2.4. (απόδειξη καταλληλότητας για την άσκηση επαγγελματικής δραστηριότητας) προσκομίζουν πιστοποιητικό/βεβαίωση του οικείου επαγγελματικού ή εμπορικού μητρώου του κράτους εγκατάστασης. Οι οικονομικοί φορείς που είναι εγκατεστημένοι σε κράτος μέλος της Ευρωπαϊκής Ένωσης προσκομίζουν πιστοποιητικό/βεβαίωση του αντίστοιχου επαγγελματικού ή εμπορικού μητρώου του Παραρτήματος XI του Προσαρτήματος Α' του ν. 4412/2016, με το οποίο πιστοποιείται αφενός η εγγραφή τους σε αυτό και αφετέρου το ειδικό επάγγελμά τους. Στην περίπτωση που χώρα δεν τηρεί τέτοιο μητρώο, το έγγραφο ή το πιστοποιητικό μπορεί να αντικαθίσταται

από ένορκη βεβαίωση ή, στα κράτη - μέλη ή στις χώρες όπου δεν προβλέπεται ένορκη βεβαίωση, από υπεύθυνη δήλωση του ενδιαφερομένου ενώπιον αρμόδιας δικαστικής ή διοικητικής αρχής, συμβολαιογράφου ή αρμόδιου επαγγελματικού ή εμπορικού οργανισμού της χώρας καταγωγής ή της χώρας όπου είναι εγκατεστημένος ο οικονομικός φορέας ότι δεν τηρείται τέτοιο μητρώο και ότι ασκεί τη δραστηριότητα που απαιτείται για την εκτέλεση του αντικειμένου της υπό ανάθεση σύμβασης.

Οι εγκατεστημένοι στην Ελλάδα οικονομικοί φορείς προσκομίζουν βεβαίωση εγγραφής στο Βιοτεχνικό ή Εμπορικό ή Βιομηχανικό Επιμελητήριο ή πιστοποιητικό που εκδίδεται από την οικεία υπηρεσία του Γ.Ε.Μ.Η. των ως άνω Επιμελητηρίων.

Επισημαίνεται ότι, τα δικαιολογητικά που αφορούν στην απόδειξη της απαίτησης του άρθρου 2.2.4 (απόδειξη καταλληλότητας για την άσκηση επαγγελματικής δραστηριότητας) γίνονται αποδεκτά, εφόσον έχουν εκδοθεί έως τριάντα (30) εργάσιμες ημέρες πριν από την υποβολή τους, εκτός εάν, σύμφωνα με τις ειδικότερες διατάξεις αυτών, φέρουν συγκεκριμένο χρόνο ισχύος.

B.3. Για την απόδειξη της οικονομικής και χρηματοοικονομικής επάρκειας της παραγράφου 2.2.5 οι οικονομικοί φορείς προσκομίζουν

Δημοσιευμένους Ισολογισμούς των τελευταίων τριών (3) διαχειριστικών χρήσεων πριν το έτος διενέργειας του διαγωνισμού, σε περίπτωση που υποχρεούνται στην έκδοση Ισολογισμών, ή υπεύθυνη δήλωση περί του ύψους του ετήσιου κύκλου εργασιών των τελευταίων τριών (3) διαχειριστικών χρήσεων πριν το έτος διενέργειας του διαγωνισμού, σε περίπτωση που δεν υποχρεούνται στην έκδοση Ισολογισμών.

Εάν ο οικονομικός φορέας, για βάσιμο λόγο, δεν είναι σε θέση να προσκομίσει τα ανωτέρω δικαιολογητικά, μπορεί να αποδεικνύει την οικονομική και χρηματοοικονομική του επάρκεια με οποιοδήποτε άλλο κατάλληλο έγγραφο.

B.4. Για την απόδειξη της τεχνικής ικανότητας της παραγράφου 2.2.6 οι οικονομικοί φορείς προσκομίζουν: πιστοποιητικά, δηλώσεις και λοιπά στοιχεία όπως ορίζονται στο ΠΑΡΑΡΤΗΜΑ Ι της παρούσας, Κεφάλαιο 3.

B.5. Για την απόδειξη της συμμόρφωσής τους με πρότυπα διασφάλισης ποιότητας και πρότυπα περιβαλλοντικής διαχείρισης της παραγράφου 2.2.7 οι οικονομικοί φορείς προσκομίζουν πιστοποιητικά, δηλώσεις και λοιπά στοιχεία όπως ορίζονται στο ΠΑΡΑΡΤΗΜΑ Ι της παρούσας, Κεφάλαια 3 και 5.

B.6. Για την απόδειξη της νόμιμης εκπροσώπησης, στις περιπτώσεις που ο οικονομικός φορέας είναι νομικό πρόσωπο και εγγράφεται υποχρεωτικά ή προαιρετικά, κατά την κείμενη νομοθεσία, και δηλώνει την εκπροσώπηση και τις μεταβολές της σε αρμόδια αρχή (πχ ΓΕΜΗ), προσκομίζει σχετικό πιστοποιητικό ισχύουσας εκπροσώπησης, το οποίο πρέπει να έχει εκδοθεί έως τριάντα (30) εργάσιμες ημέρες πριν από την υποβολή του, εκτός αν αυτό φέρει συγκεκριμένο χρόνο ισχύος.

Ειδικότερα για τους ημεδαπούς οικονομικούς φορείς προσκομίζονται:

i) **για την απόδειξη της νόμιμης εκπροσώπησης**, στις περιπτώσεις που ο οικονομικός φορέας είναι νομικό πρόσωπο και υποχρεούται, κατά την κείμενη νομοθεσία, να δηλώνει την εκπροσώπηση και τις μεταβολές της στο ΓΕΜΗ, προσκομίζει σχετικό πιστοποιητικό ισχύουσας εκπροσώπησης, το οποίο πρέπει να έχει εκδοθεί έως τριάντα (30) εργάσιμες ημέρες πριν από την υποβολή του.

ii) Για την **απόδειξη της νόμιμης σύστασης και των μεταβολών** του νομικού προσώπου γενικό πιστοποιητικό μεταβολών του ΓΕΜΗ, εφόσον έχει εκδοθεί έως τρεις (3) μήνες πριν από την υποβολή του.

Στις λοιπές περιπτώσεις τα κατά περίπτωση νομιμοποιητικά έγγραφα σύστασης και νόμιμης εκπροσώπησης (όπως καταστατικά, πιστοποιητικά μεταβολών, αντίστοιχα ΦΕΚ, αποφάσεις συγκρότησης

οργάνων διοίκησης σε σώμα, κλπ., ανάλογα με τη νομική μορφή του οικονομικού φορέα), συνοδευόμενα από υπεύθυνη δήλωση του νόμιμου εκπροσώπου ότι εξακολουθούν να ισχύουν κατά την υποβολή τους.

Σε περίπτωση που για τη διενέργεια της παρούσας διαδικασίας ανάθεσης έχουν χορηγηθεί εξουσίες σε πρόσωπο πλέον αυτών που αναφέρονται στα παραπάνω έγγραφα, προσκομίζεται επιπλέον απόφαση-πρακτικό του αρμοδίου καταστατικού οργάνου διοίκησης του νομικού προσώπου με την οποία χορηγήθηκαν οι σχετικές εξουσίες. Όσον αφορά τα φυσικά πρόσωπα, εφόσον έχουν χορηγηθεί εξουσίες σε τρίτα πρόσωπα, προσκομίζεται εξουσιοδότηση του οικονομικού φορέα.

Οι αλλοδαποί οικονομικοί φορείς προσκομίζουν τα προβλεπόμενα, κατά τη νομοθεσία της χώρας εγκατάστασης, αποδεικτικά έγγραφα, και εφόσον δεν προβλέπονται, υπεύθυνη δήλωση του νόμιμου εκπροσώπου, από την οποία αποδεικνύονται τα ανωτέρω ως προς τη νόμιμη σύσταση, μεταβολές και εκπροσώπηση του οικονομικού φορέα.

Οι ως άνω υπεύθυνες δηλώσεις γίνονται αποδεκτές, εφόσον έχουν συνταχθεί μετά την κοινοποίηση της πρόσκλησης για την υποβολή των δικαιολογητικών.

Από τα ανωτέρω έγγραφα πρέπει να προκύπτουν η νόμιμη σύσταση του οικονομικού φορέα, όλες οι σχετικές τροποποιήσεις των καταστατικών, το/τα πρόσωπο/α που δεσμεύει/ουν νόμιμα την εταιρία κατά την ημερομηνία διενέργειας του διαγωνισμού (νόμιμος εκπρόσωπος, δικαίωμα υπογραφής κλπ.), τυχόν τρίτοι, στους οποίους έχει χορηγηθεί εξουσία εκπροσώπησης, καθώς και η θητεία του/των ή/και των μελών του οργάνου διοίκησης/ νόμιμου εκπροσώπου.

B.7. Οι οικονομικοί φορείς που είναι εγγεγραμμένοι σε επίσημους καταλόγους που προβλέπονται από τις εκάστοτε ισχύουσες εθνικές διατάξεις ή διαθέτουν πιστοποίηση από οργανισμούς πιστοποίησης που συμμορφώνονται με τα ευρωπαϊκά πρότυπα πιστοποίησης, κατά την έννοια του Παραρτήματος VII του Προσαρτήματος Α' του ν. 4412/2016, μπορούν να προσκομίζουν στις αναθέτουσες αρχές πιστοποιητικό εγγραφής εκδιδόμενο από την αρμόδια αρχή ή το πιστοποιητικό που εκδίδεται από τον αρμόδιο οργανισμό πιστοποίησης.

Στα πιστοποιητικά αυτά αναφέρονται τα δικαιολογητικά βάσει των οποίων έγινε η εγγραφή των εν λόγω οικονομικών φορέων στον επίσημο κατάλογο ή η πιστοποίηση και η κατάταξη στον εν λόγω κατάλογο.

Η πιστοποιούμενη εγγραφή στους επίσημους καταλόγους από τους αρμόδιους οργανισμούς ή το πιστοποιητικό, που εκδίδεται από τον οργανισμό πιστοποίησης, συνιστά τεκμήριο καταλληλότητας όσον αφορά τις απαιτήσεις ποιοτικής επιλογής, τις οποίες καλύπτει ο επίσημος κατάλογος ή το πιστοποιητικό.

Οι οικονομικοί φορείς που είναι εγγεγραμμένοι σε επίσημους καταλόγους απαλλάσσονται από την υποχρέωση υποβολής των δικαιολογητικών που αναφέρονται στο πιστοποιητικό εγγραφής τους. Ειδικώς όσον αφορά την καταβολή των εισφορών κοινωνικής ασφάλισης και των φόρων και τελών, προσκομίζονται επιπροσθέτως της βεβαίωσης εγγραφής στον επίσημο κατάλογο και πιστοποιητικά, κατά τα οριζόμενα ανωτέρω στην περίπτωση Β.1, υποπερ. i, ii και iii της περ. β.

B.8. Οι ενώσεις οικονομικών φορέων που υποβάλλουν κοινή προσφορά, υποβάλλουν τα παραπάνω, κατά περίπτωση δικαιολογητικά, για κάθε οικονομικό φορέα που συμμετέχει στην ένωση, σύμφωνα με τα ειδικότερα προβλεπόμενα στο άρθρο 19 παρ. 2 του ν. 4412/2016.

B.9. Στην περίπτωση που οικονομικός φορέας επιθυμεί να στηριχθεί στις ικανότητες άλλων φορέων, σύμφωνα με την παράγραφο 2.2.8 για την απόδειξη ότι θα έχει στη διάθεσή του τους αναγκαίους πόρους, προσκομίζει, ιδίως, σχετική έγγραφη δέσμευση των φορέων αυτών για τον σκοπό αυτό. Ειδικότερα, προσκομίζεται έγγραφο (συμφωνητικό ή σε περίπτωση νομικού προσώπου απόφαση του αρμοδίου οργάνου διοίκησης αυτού ή σε περίπτωση φυσικού προσώπου υπεύθυνη δήλωση), δυνάμει του οποίου αμφότεροι, διαγωνιζόμενος οικονομικός φορέας και τρίτος φορέας, εγκρίνουν τη μεταξύ τους συνεργασία για την κατά περίπτωση παροχή προς τον διαγωνιζόμενο της χρηματοοικονομικής ή/και τεχνικής ή/και επαγγελματικής ικανότητας του φορέα, ώστε αυτή να είναι στη διάθεση του διαγωνιζόμενου για την εκτέλεση της Σύμβασης. Η σχετική αναφορά θα πρέπει να είναι λεπτομερής και να αναφέρει κατ'ελάχιστον τους συγκεκριμένους πόρους που θα είναι διαθέσιμοι για την εκτέλεση της σύμβασης και τον

τρόπο δια του οποίου θα χρησιμοποιηθούν αυτοί για την εκτέλεση της σύμβασης. Ο τρίτος θα δεσμεύεται ρητά ότι θα διαθέσει στον διαγωνιζόμενο τους συγκεκριμένους πόρους κατά τη διάρκεια της σύμβασης και ο διαγωνιζόμενος ότι θα κάνει χρήση αυτών σε περίπτωση που του ανατεθεί η σύμβαση.

Σε περίπτωση που ο τρίτος διαθέτει χρηματοοικονομική επάρκεια, θα δηλώνει επίσης ότι καθίσταται από κοινού με τον διαγωνιζόμενο υπεύθυνος για την εκτέλεση της σύμβασης.

Σε περίπτωση που ο τρίτος διαθέτει στοιχεία τεχνικής ή επαγγελματικής καταλληλότητας που σχετίζονται με τους τίτλους σπουδών και τα επαγγελματικά προσόντα που ορίζονται στην περίπτωση σ' του Μέρους II του Παραρτήματος XII του Προσαρτήματος Α του ν. 4412/2016 ή με την σχετική επαγγελματική εμπειρία, θα δεσμεύεται ότι θα εκτελέσει τις εργασίες ή υπηρεσίες για τις οποίες απαιτούνται οι συγκεκριμένες ικανότητες, δηλώνοντας το τμήμα της σύμβασης που θα εκτελέσει.

B.10. Στην περίπτωση που ο οικονομικός φορέας δηλώνει στην προσφορά του ότι θα κάνει χρήση υπεργολάβων, στις ικανότητες των οποίων δεν στηρίζεται, προσκομίζεται υπεύθυνη δήλωση του προσφέροντος με αναφορά του τμήματος της σύμβασης το οποίο προτίθεται να αναθέσει σε τρίτους υπό μορφή υπεργολαβίας και υπεύθυνη δήλωση των υπεργολάβων ότι αποδέχονται την εκτέλεση των εργασιών.

B.11. Επισημαίνεται ότι γίνονται αποδεκτές:

- οι ένορκες βεβαιώσεις που αναφέρονται στην παρούσα Διακήρυξη, εφόσον έχουν συνταχθεί έως τρεις (3) μήνες πριν από την υποβολή τους,
- οι υπεύθυνες δηλώσεις, εφόσον έχουν συνταχθεί μετά την κοινοποίηση της πρόσκλησης για την υποβολή των δικαιολογητικών. Σημειώνεται ότι δεν απαιτείται θεώρηση του γνησίου της υπογραφής τους.

2.3 Κριτήρια Ανάθεσης

2.3.1 Κριτήριο ανάθεσης

Κριτήριο ανάθεσης της Σύμβασης είναι η πλέον συμφέρουσα από οικονομική άποψη προσφορά βάσει τιμής, στο σύνολο του αντικειμένου της Σύμβασης κατά τα αναφερόμενα στο **Παράρτημα III - Υπόδειγμα Οικονομικής Προσφοράς**.

2.3.2 Βαθμολόγηση και κατάταξη προσφορών

ΔΕΝ ΙΣΧΥΕΙ

2.3.3 Ηλεκτρονικοί πλειστηριασμοί

ΔΕΝ ΙΣΧΥΕΙ

2.4 Κατάρτιση - Περιεχόμενο Προσφορών

2.4.1 Γενικοί όροι υποβολής προσφορών

Οι προσφορές υποβάλλονται με βάση τις απαιτήσεις που ορίζονται στην παρούσα Σύμβαση και στα Παραρτήματά της, για το σύνολο του αντικειμένου της Σύμβασης.

Δεν επιτρέπονται εναλλακτικές προσφορές.

Η ένωση Οικονομικών Φορέων υποβάλλει κοινή προσφορά, η οποία υπογράφεται υποχρεωτικά ηλεκτρονικά είτε από όλους τους Οικονομικούς Φορείς που αποτελούν την ένωση, είτε από εκπρόσωπό τους νομίμως εξουσιοδοτημένο. Στην προσφορά, απαραίτητως πρέπει να προσδιορίζεται η έκταση και το

είδος της συμμετοχής του (συμπεριλαμβανομένης της κατανομής αμοιβής μεταξύ τους) κάθε μέλους της ένωσης, καθώς και ο εκπρόσωπος/συντονιστής αυτής.

Οι οικονομικοί φορείς μπορούν να αποσύρουν την προσφορά τους, πριν την καταληκτική ημερομηνία υποβολής προσφοράς, χωρίς να απαιτείται έγκριση εκ μέρους του αποφαινομένου οργάνου της αναθέτουσας αρχής, υποβάλλοντας έγγραφη ειδοποίηση προς την αναθέτουσα αρχή μέσω της λειτουργικότητας «Επικοινωνία» του ΕΣΗΔΗΣ.

2.4.2 Χρόνος και Τρόπος υποβολής προσφορών

2.4.2.1. Οι προσφορές υποβάλλονται από τους ενδιαφερόμενους ηλεκτρονικά, μέσω του ΕΣΗΔΗΣ, μέχρι την καταληκτική ημερομηνία και ώρα που ορίζει η παρούσα διακήρυξη, στην Ελληνική Γλώσσα, σε ηλεκτρονικό φάκελο, σύμφωνα με τα αναφερόμενα στον ν.4412/2016, ιδίως στα άρθρα 36 και 37 και στην κατ' εξουσιοδότηση της παρ. 5 του άρθρου 36 του ν.4412/2016 εκδοθείσα υπ' αριθμ. 64233/08.06.2021 (Β' 2453/ 09.06.2021) Κοινή Απόφαση των Υπουργών Ανάπτυξης και Επενδύσεων και Ψηφιακής Διακυβέρνησης με θέμα «Ρυθμίσεις τεχνικών ζητημάτων που αφορούν την ανάθεση των Δημοσίων Συμβάσεων Προμηθειών και Υπηρεσιών με χρήση των επιμέρους εργαλείων και διαδικασιών του Εθνικού Συστήματος Ηλεκτρονικών Δημοσίων Συμβάσεων (ΕΣΗΔΗΣ)» (εφεξής Κ.Υ.Α. ΕΣΗΔΗΣ Προμήθειες και Υπηρεσίες).

Για τη συμμετοχή στο διαγωνισμό οι ενδιαφερόμενοι οικονομικοί φορείς απαιτείται να διαθέτουν προηγμένη ηλεκτρονική υπογραφή που υποστηρίζεται τουλάχιστον από αναγνωρισμένο (εγκεκριμένο) πιστοποιητικό, το οποίο χορηγήθηκε από πάροχο υπηρεσιών πιστοποίησης, ο οποίος περιλαμβάνεται στον κατάλογο εμπιστευσης που προβλέπεται στην απόφαση 2009/767/ΕΚ και σύμφωνα με τα οριζόμενα στο Κανονισμό (ΕΕ) 910/2014 και να εγγραφούν στο ΕΣΗΔΗΣ, σύμφωνα με την περ. β της παρ. 2 του άρθρου 37 του ν. 4412/2016 και τις διατάξεις του άρθρου 6 της Κ.Υ.Α. ΕΣΗΔΗΣ Προμήθειες και Υπηρεσίες.

2.4.2.2. Ο χρόνος υποβολής της προσφοράς μέσω του ΕΣΗΔΗΣ βεβαιώνεται αυτόματα από το ΕΣΗΔΗΣ με υπηρεσίες χρονοσήμανσης, σύμφωνα με τα οριζόμενα στο άρθρο 37 του ν. 4412/2016 και τις διατάξεις του άρθρου 10 της ως άνω κοινής υπουργικής απόφασης.

Μετά την παρέλευση της καταληκτικής ημερομηνίας και ώρας, δεν υπάρχει η δυνατότητα υποβολής προσφοράς στο ΕΣΗΔΗΣ. Σε περιπτώσεις τεχνικής αδυναμίας λειτουργίας του ΕΣΗΔΗΣ, η αναθέτουσα αρχή ρυθμίζει τα της συνέχειας του διαγωνισμού με αιτιολογημένη απόφασή της.

2.4.2.3. Οι οικονομικοί φορείς υποβάλλουν με την προσφορά τους τα ακόλουθα σύμφωνα με τις διατάξεις του άρθρου 13 της Κ.Υ.Α. ΕΣΗΔΗΣ Προμήθειες και Υπηρεσίες:

(α) έναν ηλεκτρονικό (υπο)φάκελο με την ένδειξη «Δικαιολογητικά Συμμετοχής–Τεχνική Προσφορά», στον οποίο περιλαμβάνεται το σύνολο των κατά περίπτωση απαιτούμενων δικαιολογητικών και η τεχνική προσφορά, σύμφωνα με τις διατάξεις της κείμενης νομοθεσίας και την παρούσα.

(β) έναν ηλεκτρονικό (υπο)φάκελο με την ένδειξη «Οικονομική Προσφορά», στον οποίο περιλαμβάνεται η οικονομική προσφορά του οικονομικού φορέα και το σύνολο των κατά περίπτωση απαιτούμενων δικαιολογητικών.

Από τον Οικονομικό Φορέα σημαίνονται, με χρήση της σχετικής λειτουργικότητας του ΕΣΗΔΗΣ, τα στοιχεία εκείνα της προσφοράς του που έχουν εμπιστευτικό χαρακτήρα σύμφωνα με τα οριζόμενα στο άρθρο 21 του ν. 4412/2016. Εφόσον ένας οικονομικός φορέας χαρακτηρίζει πληροφορίες ως εμπιστευτικές, λόγω ύπαρξης τεχνικού ή εμπορικού απορρήτου, στη σχετική δήλωσή του, αναφέρει ρητά όλες τις σχετικές διατάξεις νόμου ή διοικητικές πράξεις που επιβάλλουν την εμπιστευτικότητα της συγκεκριμένης πληροφορίας.

Δεν χαρακτηρίζονται ως εμπιστευτικές, πληροφορίες σχετικά με τις τιμές μονάδας, τις προσφερόμενες ποσότητες, την οικονομική προσφορά και τα στοιχεία της τεχνικής προσφοράς που χρησιμοποιούνται για την αξιολόγησή της.

2.4.2.4. Εφόσον οι Οικονομικοί Φορείς καταχωρίσουν τα στοιχεία, μεταδεδομένα και συνημμένα ηλεκτρονικά αρχεία, που αφορούν δικαιολογητικά συμμετοχής-τεχνικής προσφοράς και οικονομικής προσφοράς τους στις αντίστοιχες ειδικές ηλεκτρονικές φόρμες του ΕΣΗΔΗΣ, στην συνέχεια, μέσω σχετικής λειτουργικότητας, εξάγουν αναφορές (εκτυπώσεις) σε μορφή ηλεκτρονικών αρχείων με μορφότυπο PDF, τα οποία αποτελούν συνοπτική αποτύπωση των καταχωρισμένων στοιχείων. Τα ηλεκτρονικά αρχεία των εν λόγω αναφορών (εκτυπώσεων) υπογράφονται ψηφιακά, σύμφωνα με τις προβλεπόμενες διατάξεις (περ. β της παρ. 2 του άρθρου 37) και επισυνάπτονται από τον Οικονομικό Φορέα στους αντίστοιχους υποφακέλους. Επισημαίνεται ότι η εξαγωγή και η επισύναψη των προαναφερθέντων αναφορών (εκτυπώσεων) δύναται να πραγματοποιείται για κάθε υποφάκελο ξεχωριστά, από τη στιγμή που έχει ολοκληρωθεί η καταχώριση των στοιχείων σε αυτόν.

2.4.2.5. Ειδικότερα, όσον αφορά τα συνημμένα ηλεκτρονικά αρχεία της προσφοράς, οι Οικονομικοί Φορείς τα καταχωρίζουν στους ανωτέρω (υπο)φακέλους μέσω του Υποσυστήματος, ως εξής:

Τα έγγραφα που καταχωρίζονται στην ηλεκτρονική προσφορά, και δεν απαιτείται να προσκομισθούν και σε έντυπη μορφή, γίνονται αποδεκτά κατά περίπτωση, σύμφωνα με τα προβλεπόμενα στις διατάξεις:

α) είτε των άρθρων 13, 14 και 28 του ν. 4727/2020 (Α' 184) περί ηλεκτρονικών δημοσίων εγγράφων που φέρουν ηλεκτρονική υπογραφή ή σφραγίδα και, εφόσον πρόκειται για αλλοδαπά δημόσια ηλεκτρονικά έγγραφα, εάν φέρουν επισημείωση e-Apostille

β) είτε των άρθρων 15 και 27 του ν. 4727/2020 (Α' 184) περί ηλεκτρονικών ιδιωτικών εγγράφων που φέρουν ηλεκτρονική υπογραφή ή σφραγίδα

γ) είτε του άρθρου 11 του ν. 2690/1999 (Α' 45),

δ) είτε της παρ. 2 του άρθρου 37 του ν. 4412/2016, περί χρήσης ηλεκτρονικών υπογραφών σε ηλεκτρονικές διαδικασίες δημοσίων συμβάσεων,

ε) είτε της παρ. 8 του άρθρου 92 του ν. 4412/2016, περί συνυποβολής υπεύθυνης δήλωσης στην περίπτωση απλής φωτοτυπίας ιδιωτικών εγγράφων.

Επιπλέον, δεν προσκομίζονται σε έντυπη μορφή τα ΦΕΚ και ενημερωτικά και τεχνικά φυλλάδια και άλλα έντυπα, εταιρικά ή μη, με ειδικό τεχνικό περιεχόμενο, δηλαδή έντυπα με αμιγώς τεχνικά χαρακτηριστικά, όπως αριθμούς, αποδόσεις σε διεθνείς μονάδες, μαθηματικούς τύπους και σχέδια.

Ειδικότερα, τα στοιχεία και δικαιολογητικά για τη συμμετοχή του Οικονομικού Φορέα στη διαδικασία καταχωρίζονται από αυτόν σε μορφή ηλεκτρονικών αρχείων με μορφότυπο PDF.

Έως την ημέρα και ώρα αποσφράγισης των προσφορών προσκομίζονται με ευθύνη του οικονομικού φορέα στην αναθέτουσα αρχή, σε έντυπη μορφή και σε κλειστό-ούς φάκελο-ους, στον οποίο αναγράφεται ο αποστολέας και ως παραλήπτης η Επιτροπή Διαγωνισμού του παρόντος διαγωνισμού, τα στοιχεία της ηλεκτρονικής προσφοράς του, τα οποία απαιτείται να προσκομισθούν σε πρωτότυπη μορφή. Τέτοια στοιχεία και δικαιολογητικά ενδεικτικά είναι:

α) η πρωτότυπη εγγυητική επιστολή συμμετοχής, πλην των περιπτώσεων που αυτή εκδίδεται ηλεκτρονικά, άλλως η προσφορά απορρίπτεται ως अपαράδεκτη,

β) αυτά που δεν υπάγονται στις διατάξεις του άρθρου 11 παρ. 2 του ν. 2690/1999,

γ) ιδιωτικά έγγραφα τα οποία δεν έχουν επικυρωθεί από δικηγόρο ή δεν φέρουν θεώρηση από υπηρεσίες και φορείς της περίπτωσης α της παρ. 2 του άρθρου 11 του ν. 2690/1999 ή δεν συνοδεύονται από υπεύθυνη δήλωση για την ακρίβειά τους, καθώς και

δ) τα αλλοδαπά δημόσια έντυπα έγγραφα που φέρουν την επισημείωση της Χάγης (Apostille), ή προξενική θεώρηση και δεν έχουν επικυρωθεί από δικηγόρο.

Σε περίπτωση μη υποβολής ενός ή περισσότερων από τα ως άνω στοιχεία και δικαιολογητικά που υποβάλλονται σε έντυπη μορφή, πλην της πρωτότυπης εγγύησης συμμετοχής, η αναθέτουσα αρχή δύναται να ζητήσει τη συμπλήρωση και υποβολή τους, σύμφωνα με το άρθρο 102 του ν. 4412/2016.

Στα αλλοδαπά δημόσια έγγραφα και δικαιολογητικά εφαρμόζεται η Συνθήκη της Χάγης της 5ης.10.1961, που κυρώθηκε με το ν. 1497/1984 (Α'188), εφόσον συντάσσονται σε κράτη που έχουν προσχωρήσει στην ως άνω Συνθήκη, άλλως φέρουν προξενική θεώρηση. Απαλλάσσονται από την απαίτηση επικύρωσης (με Apostille ή Προξενική Θεώρηση) αλλοδαπά δημόσια έγγραφα όταν καλύπτονται από διμερείς ή πολυμερείς συμφωνίες που έχει συνάψει η Ελλάδα (ενδεικτικά «Σύμβαση νομικής συνεργασίας μεταξύ Ελλάδας και Κύπρου – 05.03.1984» (κυρωτικός ν.1548/1985, «Σύμβαση περί απαλλαγής από την επικύρωση ορισμένων πράξεων και εγγράφων – 15.09.1977» (κυρωτικός ν.4231/2014)). Επίσης απαλλάσσονται από την απαίτηση επικύρωσης ή παρόμοιας διατύπωσης δημόσια έγγραφα που εκδίδονται από τις αρχές κράτους μέλους που υπάγονται στον Καν ΕΕ 2016/1191 για την απλούστευση των απαιτήσεων για την υποβολή ορισμένων δημοσίων εγγράφων στην ΕΕ, όπως, ενδεικτικά, το λευκό ποινικό μητρώο, υπό τον όρο ότι τα σχετικά με το γεγονός αυτό δημόσια έγγραφα εκδίδονται για πολίτη της Ένωσης από τις αρχές του κράτους μέλους της ιθαγένειάς του.

Επίσης, γίνονται υποχρεωτικά αποδεκτά ευκρινή φωτοαντίγραφα εγγράφων που έχουν εκδοθεί από αλλοδαπές αρχές και έχουν επικυρωθεί από δικηγόρο, σύμφωνα με τα προβλεπόμενα στην παρ. 2 περ. β του άρθρου 11 του ν. 2690/1999 “Κώδικας Διοικητικής Διαδικασίας”, όπως αντικαταστάθηκε ως άνω με το άρθρο 1 παρ.2 του ν.4250/2014.

Οι πρωτότυπες εγγυήσεις συμμετοχής, πλην των εγγυήσεων που εκδίδονται ηλεκτρονικά, προσκομίζονται, με ευθύνη του οικονομικού φορέα, σε κλειστό φάκελο, στον οποίο αναγράφεται ο αποστολέας, τα στοιχεία του παρόντος διαγωνισμού και ως παραλήπτης η Επιτροπή Διαγωνισμού, το αργότερο πριν την ημερομηνία και ώρα αποσφράγισης των προσφορών που ορίζεται στην παρ. 3.1 της παρούσας, άλλως η προσφορά απορρίπτεται ως απαράδεκτη, μετά από γνώμη της Επιτροπής Διαγωνισμού.

Η προσκόμιση των εγγυήσεων συμμετοχής πραγματοποιείται είτε με κατάθεση του ως άνω φακέλου στην υπηρεσία πρωτοκόλλου της αναθέτουσας αρχής, είτε με την αποστολή του ταχυδρομικώς, επί αποδείξει. Το βάρος απόδειξης της έγκαιρης προσκόμισης φέρει ο οικονομικός φορέας. Το εμπρόθεσμο αποδεικνύεται με την επίκληση του αριθμού πρωτοκόλλου ή την προσκόμιση του σχετικού αποδεικτικού αποστολής κατά περίπτωση.

Στην περίπτωση που επιλεγεί η αποστολή του φακέλου της εγγύησης συμμετοχής ταχυδρομικώς, ο οικονομικός φορέας αναρτά, εφόσον δεν διαθέτει αριθμό έγκαιρης εισαγωγής του φακέλου του στο πρωτόκολλο της αναθέτουσας αρχής, το αργότερο έως την ημερομηνία και ώρα αποσφράγισης των προσφορών, μέσω της λειτουργικότητας «Επικοινωνία», τα σχετικά αποδεικτικά στοιχεία προσκόμισης (αποδεικτικό κατάθεσης σε υπηρεσίες ταχυδρομείου- ταχυμεταφορών), προκειμένου να ενημερώσει την αναθέτουσα αρχή περί της τήρησης της υποχρέωσής του σχετικά με την (εμπρόθεσμη) προσκόμιση της εγγύησης συμμετοχής του στον παρόντα διαγωνισμό.

2.4.3 Περιεχόμενα Φακέλου «Δικαιολογητικά Συμμετοχής- Τεχνική Προσφορά»

2.4.3.1 Δικαιολογητικά Συμμετοχής

Τα στοιχεία και δικαιολογητικά για την συμμετοχή των προσφερόντων στη διαγωνιστική διαδικασία περιλαμβάνουν με ποινή αποκλεισμού τα ακόλουθα υπό α και β στοιχεία: α) το Ευρωπαϊκό Ενιαίο Έγγραφο Σύμβασης (ΕΕΕΣ), όπως προβλέπεται στις παρ. 1 και 3 του άρθρου 79 του ν. 4412/2016 και τη συνοδευτική υπεύθυνη δήλωση με την οποία ο οικονομικός φορέας δύναται να διευκρινίζει τις πληροφορίες που παρέχει με το ΕΕΕΣ σύμφωνα με την παρ. 9 του ίδιου άρθρου, β) την εγγύηση συμμετοχής, όπως προβλέπεται στο άρθρο 72 του Ν.4412/2016 και τις παραγράφους 2.1.5 και 2.2.2 αντίστοιχα της παρούσας διακήρυξης.

Οι προσφέροντες συμπληρώνουν το σχετικό υπόδειγμα ΕΕΕΣ, το οποίο αποτελεί αναπόσπαστο μέρος της παρούσας διακήρυξης ως Παράρτημα αυτής.

Η συμπλήρωσή του δύναται να πραγματοποιηθεί με χρήση του υποσυστήματος Promitheus ESPDint, προσβάσιμου μέσω της Διαδικτυακής Πύλης (www.promitheus.gov.gr) του ΟΠΣ ΕΣΗΔΗΣ, ή άλλης σχετικής συμβατής πλατφόρμας υπηρεσιών διαχείρισης ηλεκτρονικών ΕΕΕΣ. Οι Οικονομικοί Φορείς δύνανται για αυτό το σκοπό να αξιοποιήσουν το αντίστοιχο ηλεκτρονικό αρχείο με μορφότυπο XML που αποτελεί επικουρικό στοιχείο των εγγράφων της σύμβασης.

Το συμπληρωμένο από τον Οικονομικό Φορέα ΕΕΕΣ, καθώς και η τυχόν συνοδευτική αυτού υπεύθυνη δήλωση, υποβάλλονται σύμφωνα με την περίπτωση δ της παραγράφου 2.4.2.5 της παρούσας, σε ψηφιακά υπογεγραμμένο ηλεκτρονικό αρχείο με μορφότυπο PDF.

2.4.3.2 Τεχνική προσφορά

Η τεχνική προσφορά θα πρέπει να καλύπτει όλες τις απαιτήσεις και τις προδιαγραφές που έχουν τεθεί από την αναθέτουσα αρχή σύμφωνα με το Παράρτημα Ι (Κεφάλαια 3 & 5) της Διακήρυξης, περιγράφοντας ακριβώς πώς οι συγκεκριμένες απαιτήσεις και προδιαγραφές πληρούνται. Περιλαμβάνει ιδίως τα έγγραφα και δικαιολογητικά, βάσει των οποίων θα αξιολογηθεί η καταλληλότητα των προσφερόμενων ειδών, με βάση το κριτήριο ανάθεσης, σύμφωνα με τα αναλυτικώς αναφερόμενα στο ως άνω Παράρτημα.

Ο οικονομικός φορέας θα υποβάλλει, υπεύθυνη δήλωση του Άρθρου 8 του Ν.1599/1986 όπου θα δηλώνει «ότι μελέτησε τα στοιχεία της παρούσας υπ' αριθμ. 23/2020 Τεχνικής Έκθεσης, επισκέφτηκε τους χώρους, έλαβε γνώση των γενικών, τοπικών, και ειδικών συνθηκών, ζήτησε και έλαβε κάθε απαραίτητη πληροφορία και εντόπισε ζητήματα που μπορεί να προκύψουν και τα οποία μπορεί καθ' οιονδήποτε τρόπο να επηρεάσουν το χρονοδιάγραμμα εκτέλεσης και το κόστος, τα οποία έλαβε υπόψη κατά τη σύνταξη της προσφοράς του». **Προσφορά στην οποία δεν θα υπάρχει η ανωτέρω υπεύθυνη δήλωση θα απορρίπτεται ως απαράδεκτη.** Η υπεύθυνη δήλωση θα φέρει υπογραφή μετά την έναρξη διαδικασίας σύναψης σύμβασης και θα βεβαιώνεται το γνήσιο της υπογραφής.

Οι οικονομικοί φορείς αναφέρουν:

α) το τμήμα της σύμβασης που προτίθενται να αναθέσουν υπό μορφή υπεργολαβίας σε τρίτους, καθώς και τους υπεργολάβους που προτείνουν β) τη χώρα παραγωγής του προσφερόμενου προϊόντος και την επιχειρηματική μονάδα στην οποία παράγεται αυτό, καθώς και τον τόπο εγκατάστασής της. Όταν δεν κατασκευάζει ο ίδιος το τελικό προϊόν, σε δική του επιχειρηματική μονάδα, στην προσφορά του δηλώνει την επιχειρηματική μονάδα, στην οποία θα κατασκευαστεί το προσφερόμενο προϊόν και τον τόπο εγκατάστασής της καθώς και ο νόμιμος εκπρόσωπος της επιχείρησης ή ο επίσημος αντιπρόσωπός της δηλώνει ότι έχει αποδεχθεί έναντι του την εκτέλεση της συγκεκριμένης προμήθειας, σε περίπτωση κατακύρωσης στον οικονομικό φορέα υπέρ του οποίου έγινε η αποδοχή.

2.4.4 Περιεχόμενα Φακέλου «Οικονομική Προσφορά» / Τρόπος σύνταξης και υποβολής οικονομικών προσφορών

Η Οικονομική Προσφορά συντάσσεται με βάση το αναγραφόμενο στην παρούσα κριτήριο ανάθεσης και σύμφωνα με τα οριζόμενα στο Παράρτημα Ι, Κεφάλαιο 6.

Υπόδειγμα παρατίθεται στο Παράρτημα ΙΙΙ.

Οι Οικονομικοί Φορείς θα επισυνάψουν στον (υπο)φάκελο "Οικονομική Προσφορά" την οικονομική προσφορά τους ηλεκτρονικά υπογεγραμμένη και τα σχετικά αρχεία (σύμφωνα με το ως άνω υπόδειγμα του **Παραρτήματος ΙΙΙ**) της παρούσας διακήρυξης σε μορφή pdf ηλεκτρονικά υπογεγραμμένα.

Η τιμή των προς προμήθεια ειδών δίνεται σε ευρώ ανά μονάδα σύμφωνα με τον πίνακα προϋπολογισμού του **Παραρτήματος Ι, Κεφάλαιο 6.**

Στην τιμή περιλαμβάνονται οι υπέρ τρίτων κρατήσεις, ως και κάθε άλλη επιβάρυνση, σύμφωνα με την κείμενη νομοθεσία, μη συμπεριλαμβανομένου Φ.Π.Α., για την παράδοση του υλικού στον τόπο και με τον τρόπο που προβλέπεται στα έγγραφα της σύμβασης

Οι υπέρ τρίτων κρατήσεις υπόκεινται στο εκάστοτε ισχύον αναλογικό τέλος χαρτοσήμου **3%** και στην επ' αυτού εισφορά υπέρ ΟΓΑ **20 %**.

Οι προσφερόμενες τιμές είναι σταθερές καθ' όλη τη διάρκεια της σύμβασης και δεν αναπροσαρμόζονται.

Ως απαράδεκτες θα απορρίπτονται προσφορές στις οποίες: α) δεν δίνεται τιμή σε ΕΥΡΩ ή καθορίζεται σχέση ΕΥΡΩ προς ξένο νόμισμα, β) δεν προκύπτει με σαφήνεια η προσφερόμενη τιμή, με την επιφύλαξη του άρθρου 102 του ν. 4412/2016 και γ) η τιμή υπερβαίνει τον προϋπολογισμό της σύμβασης που καθορίζεται και τεκμηριώνεται από την αναθέτουσα αρχή στο **κεφάλαιο 6 του Παραρτήματος Ι** της παρούσας διακήρυξης.

2.4.5 Χρόνος ισχύος των προσφορών

Οι υποβαλλόμενες προσφορές ισχύουν και δεσμεύουν τους οικονομικούς φορείς για διάστημα **τεσσάρων (4) μηνών** από την επόμενη της καταληκτικής ημερομηνίας υποβολής προσφορών.

Προσφορά η οποία ορίζει χρόνο ισχύος μικρότερο από τον ανωτέρω προβλεπόμενο απορρίπτεται ως μη κανονική.

Η ισχύς της προσφοράς μπορεί να παρατείνεται εγγράφως, εφόσον τούτο ζητηθεί από την αναθέτουσα αρχή, πριν από τη λήξη της, με αντίστοιχη παράταση της εγγυητικής επιστολής συμμετοχής σύμφωνα με τα οριζόμενα στο άρθρο 72 παρ. 1 του ν. 4412/2016 και την παράγραφο 2.2.2. της παρούσας, κατ' ανώτατο όριο για χρονικό διάστημα ίσο με την προβλεπόμενη ως άνω αρχική διάρκεια. Σε περίπτωση αιτήματος της αναθέτουσας αρχής για παράταση της ισχύος της προσφοράς, για τους οικονομικούς φορείς, που αποδέχτηκαν την παράταση, πριν τη λήξη ισχύος των προσφορών τους, οι προσφορές ισχύουν και τους δεσμεύουν για το επιπλέον αυτό χρονικό διάστημα.

Μετά τη λήξη και του παραπάνω ανώτατου ορίου χρόνου παράτασης ισχύος της προσφοράς, τα αποτελέσματα της διαδικασίας ανάθεσης ματαιώνονται, εκτός αν η αναθέτουσα αρχή κρίνει, κατά περίπτωση, αιτιολογημένα, ότι η συνέχιση της διαδικασίας εξυπηρετεί το δημόσιο συμφέρον, οπότε οι οικονομικοί φορείς που συμμετέχουν στη διαδικασία μπορούν να επιλέξουν είτε να παρατείνουν την προσφορά και την εγγύηση συμμετοχής τους, εφόσον τους ζητηθεί πριν την πάροδο του ανωτέρω ανώτατου ορίου παράτασης της προσφοράς τους είτε όχι. Στην τελευταία περίπτωση, η διαδικασία συνεχίζεται με όσους παρατείνουν τις προσφορές τους και αποκλείονται οι λοιποί οικονομικοί φορείς.

Σε περίπτωση που λήξει ο χρόνος ισχύος των προσφορών και δεν ζητηθεί παράταση της προσφοράς, η αναθέτουσα αρχή δύναται με αιτιολογημένη απόφασή της, εφόσον η εκτέλεση της σύμβασης εξυπηρετεί το δημόσιο συμφέρον, να ζητήσει εκ των υστέρων από τους οικονομικούς φορείς που συμμετέχουν στη διαδικασία να παρατείνουν την προσφορά τους.

2.4.6 Λόγοι απόρριψης προσφορών

Η αναθέτουσα αρχή με βάση τα αποτελέσματα του ελέγχου και της αξιολόγησης των προσφορών, απορρίπτει, σε κάθε περίπτωση, προσφορά:

α) η οποία αποκλίνει από απαράβατους όρους περί σύνταξης και υποβολής της προσφοράς, ή δεν υποβάλλεται εμπρόθεσμα με τον τρόπο και με το περιεχόμενο που ορίζεται στην παρούσα και συγκεκριμένα στις παραγράφους 2.4.1 (Γενικοί όροι υποβολής προσφορών), 2.4.2. (Χρόνος και τρόπος υποβολής προσφορών), 2.4.3. (Περιεχόμενο φακέλων δικαιολογητικών συμμετοχής, τεχνικής προσφοράς), 2.4.4. (Περιεχόμενο φακέλου οικονομικής προσφοράς, τρόπος σύνταξης και υποβολής οικονομικών προσφορών), 2.4.5. (Χρόνος ισχύος προσφορών), 3.1. (Αποσφράγιση και αξιολόγηση προσφορών), 3.2 (Πρόσκληση υποβολής δικαιολογητικών προσωρινού αναδόχου) της παρούσας,

β) η οποία περιέχει ατελείς, ελλειπίες, ασαφείς ή λανθασμένες πληροφορίες ή τεκμηρίωση, συμπεριλαμβανομένων των πληροφοριών που περιέχονται στο ΕΕΕΣ, εφόσον αυτές δεν επιδέχονται συμπλήρωση, διόρθωση, αποσαφήνιση ή διευκρίνιση ή, εφόσον επιδέχονται, δεν έχουν

αποκατασταθεί από τον προσφέροντα, εντός της προκαθορισμένης προθεσμίας, σύμφωνα το άρθρο 102 του ν. 4412/2016 και την παρ. 3.1.2.1 της παρούσας διακήρυξης,

γ) για την οποία ο προσφέρων δεν παράσχει τις απαιτούμενες εξηγήσεις, εντός της προκαθορισμένης προθεσμίας ή η εξήγηση δεν είναι αποδεκτή από την αναθέτουσα αρχή σύμφωνα με την παρ. 3.1.2.1 της παρούσας και τα άρθρα 102 και 103 του ν. 4412/2016,

δ) η οποία είναι εναλλακτική προσφορά,

ε) η οποία υποβάλλεται από έναν προσφέροντα που έχει υποβάλλει δύο ή περισσότερες προσφορές. Ο περιορισμός αυτός ισχύει, υπό τους όρους της παραγράφου 2.2.3.4 περ.γ της παρούσας (περ. γ' της παρ. 4 του άρθρου 73 του ν. 4412/2016) και στην περίπτωση ενώσεων οικονομικών φορέων με κοινά μέλη, καθώς και στην περίπτωση οικονομικών φορέων που συμμετέχουν είτε αυτοτελώς είτε ως μέλη ενώσεων.

στ) η οποία είναι υπό αίρεση,

ζ) η οποία θέτει όρο αναπροσαρμογής,

η) για την οποία ο προσφέρων δεν παράσχει, εντός αποκλειστικής προθεσμίας είκοσι (20) ημερών από την κοινοποίηση σε αυτόν σχετικής πρόσκλησης της αναθέτουσας αρχής, εξηγήσεις αναφορικά με την τιμή ή το κόστος που προτείνει σε αυτήν, στην περίπτωση που η προσφορά του φαίνεται ασυνήθιστα χαμηλή σε σχέση με τα αγαθά, σύμφωνα με την παρ. 1 του άρθρου 88 του ν.4412/2016,

θ) εφόσον διαπιστωθεί ότι είναι ασυνήθιστα χαμηλή διότι δε συμμορφώνεται με τις ισχύουσες υποχρεώσεις της παρ. 2 του άρθρου 18 του ν.4412/2016,

ι) η οποία παρουσιάζει αποκλίσεις ως προς τους όρους και τις τεχνικές προδιαγραφές της σύμβασης,

ια) η οποία παρουσιάζει ελλείψεις ως προς τα δικαιολογητικά που ζητούνται από τα έγγραφα της παρούσας διακήρυξης, εφόσον αυτές δεν θεραπευτούν από τον προσφέροντα με την υποβολή ή τη συμπλήρωσή τους, εντός της προκαθορισμένης προθεσμίας, σύμφωνα με τα άρθρα 102 και 103 του ν.4412/2016,

ιβ) εάν από τα δικαιολογητικά του άρθρου 103 του ν. 4412/2016, που προσκομίζονται από τον προσωρινό ανάδοχο, δεν αποδεικνύεται η μη συνδρομή των λόγων αποκλεισμού της παραγράφου 2.2.3 της παρούσας ή η πλήρωση μιας ή περισσότερων από τις απαιτήσεις των κριτηρίων ποιοτικής επιλογής, σύμφωνα με τις παραγράφους 2.2.4. επ., περί κριτηρίων επιλογής,

ιγ) εάν κατά τον έλεγχο των ως άνω δικαιολογητικών του άρθρου 103 του ν.4412/2016, διαπιστωθεί ότι τα στοιχεία που δηλώθηκαν, σύμφωνα με το άρθρο 79 του ν. 4412/2016, είναι εκ προθέσεως απατηλά, ή ότι έχουν υποβληθεί πλαστά αποδεικτικά στοιχεία.

3. ΔΙΕΝΕΡΓΕΙΑ ΔΙΑΔΙΚΑΣΙΑΣ - ΑΞΙΟΛΟΓΗΣΗ ΠΡΟΣΦΟΡΩΝ

3.1 Αποσφράγιση και αξιολόγηση προσφορών

3.1.1 Ηλεκτρονική αποσφράγιση προσφορών

Το πιστοποιημένο στο ΕΣΗΔΗΣ, για την αποσφράγιση των προσφορών αρμόδιο όργανο της Αναθέτουσας Αρχής, ήτοι η επιτροπή διενέργειας/επιτροπή αξιολόγησης, **εφεξής Επιτροπή Διαγωνισμού**, προβαίνει στην έναρξη της διαδικασίας ηλεκτρονικής αποσφράγισης των φακέλων των προσφορών, κατά το άρθρο 100 του ν. 4412/2016, ακολουθώντας τα εξής στάδια:

Ηλεκτρονική Αποσφράγιση του (υπό)φακέλου «Δικαιολογητικά Συμμετοχής-Τεχνική Προσφορά» και του (υπό)φακέλου «Οικονομική Προσφορά», στις 3 Δεκεμβρίου 2021 και ώρα 11:00.

Στο στάδιο αυτό τα στοιχεία των προσφορών που αποσφραγίζονται είναι προσβάσιμα μόνο στα μέλη της Επιτροπής Διαγωνισμού και την Αναθέτουσα Αρχή.

3.1.2 Αξιολόγηση προσφορών

3.1.2.1 Μετά την κατά περίπτωση ηλεκτρονική αποσφράγιση των προσφορών η Αναθέτουσα Αρχή προβαίνει στην αξιολόγηση αυτών, μέσω των αρμόδιων πιστοποιημένων στο ΕΣΗΔΗΣ οργάνων της, εφαρμοζόμενων κατά τα λοιπά των κειμένων διατάξεων.

Η αναθέτουσα αρχή, τηρώντας τις αρχές της ίσης μεταχείρισης και της διαφάνειας, ζητά από τους προσφέροντες οικονομικούς φορείς, όταν οι πληροφορίες ή η τεκμηρίωση που πρέπει να υποβάλλονται είναι ή εμφανίζονται ελλιπείς ή λανθασμένες, συμπεριλαμβανομένων εκείνων στο ΕΕΕΣ, ή όταν λείπουν συγκεκριμένα έγγραφα, να υποβάλλουν, να συμπληρώνουν, να αποσαφηνίζουν ή να ολοκληρώνουν τις σχετικές πληροφορίες ή τεκμηρίωση, εντός προθεσμίας όχι μικρότερης των δέκα (10) ημερών και όχι μεγαλύτερης των είκοσι (20) ημερών από την ημερομηνία κοινοποίησης σε αυτούς της σχετικής πρόσκλησης. Η συμπλήρωση ή η αποσαφήνιση ζητείται και γίνεται αποδεκτή υπό την προϋπόθεση ότι δεν τροποποιείται η προσφορά του οικονομικού φορέα και ότι αφορά σε στοιχεία ή δεδομένα, των οποίων είναι αντικειμενικά εξακριβώσιμος ο προγενέστερος χαρακτήρας σε σχέση με το πέρας της καταληκτικής προθεσμίας παραλαβής προσφορών. Τα ανωτέρω ισχύουν κατ' αναλογίαν και για τυχόν ελλείπουσες δηλώσεις, υπό την προϋπόθεση ότι βεβαιώνουν γεγονότα αντικειμενικώς εξακριβώσιμα.

Ειδικότερα :

α) Η Επιτροπή Διαγωνισμού εξετάζει αρχικά την προσκόμιση της εγγύησης συμμετοχής, σύμφωνα με την παράγραφο 1 του άρθρου 72. Σε περίπτωση παράλειψης προσκόμισης, είτε της εγγύησης συμμετοχής ηλεκτρονικής έκδοσης, μέχρι την καταληκτική ημερομηνία υποβολής προσφορών, είτε του πρωτοτύπου της έντυπης εγγύησης συμμετοχής, μέχρι την ημερομηνία και ώρα αποσφράγισης, η Επιτροπή Διαγωνισμού συντάσσει πρακτικό στο οποίο εισηγείται την απόρριψη της προσφοράς ως απαράδεκτης. Στη συνέχεια εκδίδεται από την αναθέτουσα αρχή απόφαση, με την οποία επικυρώνεται το ανωτέρω πρακτικό. Η απόφαση απόρριψης της προσφοράς του παρόντος εδαφίου εκδίδεται πριν από την έκδοση οποιασδήποτε άλλης απόφασης σχετικά με την αξιολόγηση των προσφορών της οικείας διαδικασίας ανάθεσης σύμβασης και κοινοποιείται σε όλους τους προσφέροντες, μέσω της λειτουργικότητας της «Επικοινωνίας» του ηλεκτρονικού διαγωνισμού στο ΕΣΗΔΗΣ.

Κατά της εν λόγω απόφασης χωρεί ένσταση, σύμφωνα με τα οριζόμενα στην παράγραφο 3.4 της παρούσας.

Η αναθέτουσα αρχή επικοινωνεί παράλληλα με τους φορείς που φέρονται να έχουν εκδώσει τις εγγυητικές επιστολές, προκειμένου να διαπιστώσει την εγκυρότητά τους.

β) Μετά την έκδοση της ανωτέρω απόφασης η Επιτροπή Διαγωνισμού προβαίνει αρχικά στον έλεγχο των δικαιολογητικών συμμετοχής και εν συνεχεία στην αξιολόγηση των τεχνικών προσφορών των προσφερόντων των οποίων τα δικαιολογητικά συμμετοχής έκρινε πλήρη. Η αξιολόγηση γίνεται σύμφωνα με τους όρους της παρούσας και η διαδικασία αξιολόγησης ολοκληρώνεται με την καταχώριση σε πρακτικό των προσφερόντων, των αποτελεσμάτων του ελέγχου και της αξιολόγησης των δικαιολογητικών συμμετοχής και των τεχνικών προσφορών.

γ) Στη συνέχεια η Επιτροπή Διαγωνισμού προβαίνει στην αξιολόγηση των οικονομικών προσφορών των προσφερόντων, των οποίων τα δικαιολογητικά συμμετοχής και η τεχνική προσφορά κρίθηκαν αποδεκτά, συντάσσει πρακτικό στο οποίο καταχωρίζονται οι οικονομικές προσφορές κατά σειρά μειοδοσίας και εισηγείται αιτιολογημένα την αποδοχή ή απόρριψή τους, την κατάταξη των προσφορών και την ανάδειξη του προσωρινού αναδόχου.

Εάν οι προσφορές φαίνονται ασυνήθιστα χαμηλές σε σχέση με το αντικείμενο της σύμβασης, η αναθέτουσα αρχή απαιτεί από τους οικονομικούς φορείς, μέσω της λειτουργικότητας της «Επικοινωνίας» του ηλεκτρονικού διαγωνισμού στο ΕΣΗΔΗΣ, να εξηγήσουν την τιμή ή το κόστος που προτείνουν στην προσφορά τους, εντός αποκλειστικής προθεσμίας, κατά ανώτατο όριο είκοσι (20) ημερών από την κοινοποίηση της σχετικής πρόσκλησης. Στην περίπτωση αυτή εφαρμόζονται τα άρθρα 88 και 89 ν. 4412/2016. Εάν τα παρεχόμενα στοιχεία δεν εξηγούν κατά τρόπο ικανοποιητικό το χαμηλό επίπεδο της τιμής ή του κόστους που προτείνεται, η προσφορά απορρίπτεται ως μη κανονική.

Στην περίπτωση ισότιμων προσφορών η αναθέτουσα αρχή επιλέγει τον ανάδοχο με κλήρωση μεταξύ των οικονομικών φορέων που υπέβαλαν ισότιμες προσφορές. Η κλήρωση γίνεται ενώπιον της Επιτροπής του Διαγωνισμού και παρουσία των οικονομικών φορέων που υπέβαλαν τις ισότιμες προσφορές.

Στη συνέχεια, εφόσον το αποφαινόμενο όργανο της αναθέτουσας αρχής εγκρίνει τα ανωτέρω πρακτικά εκδίδεται απόφαση για τα αποτελέσματα όλων των ανωτέρω σταδίων («Δικαιολογητικά Συμμετοχής», «Τεχνική Προσφορά» και «Οικονομική Προσφορά») και η αναθέτουσα αρχή προσκαλεί εγγράφως, μέσω της λειτουργικότητας της «Επικοινωνίας» του ηλεκτρονικού διαγωνισμού στο ΕΣΗΔΗΣ, τον πρώτο σε κατάταξη μειοδότη στον οποίον πρόκειται να γίνει η κατακύρωση («προσωρινός ανάδοχος») να υποβάλει τα δικαιολογητικά κατακύρωσης, σύμφωνα με όσα ορίζονται στο άρθρο 103 και την παράγραφο 3.2 της παρούσας, περί πρόσκλησης για υποβολή δικαιολογητικών. Η απόφαση έγκρισης των πρακτικών δεν κοινοποιείται στους προσφέροντες και ενσωματώνεται στην απόφαση κατακύρωσης.

Σε κάθε περίπτωση, όταν εξ αρχής έχει υποβληθεί μία προσφορά, τα αποτελέσματα όλων των σταδίων της διαδικασίας ανάθεσης, ήτοι Δικαιολογητικών Συμμετοχής, Τεχνικής Προσφοράς και Οικονομικής Προσφοράς, επικυρώνονται με την απόφαση κατακύρωσης του άρθρου 105 του ν. 4412/2016, σύμφωνα με την παράγραφο 3.3 της παρούσας, που εκδίδεται μετά το πέρας και του τελευταίου σταδίου της διαδικασίας. Κατά της ανωτέρω απόφασης χωρεί ένσταση, σύμφωνα με τα οριζόμενα στην παράγραφο 3.4 της παρούσας.

3.2 Πρόσκληση υποβολής δικαιολογητικών προσωρινού αναδόχου - Δικαιολογητικά προσωρινού αναδόχου

Μετά την αξιολόγηση των προσφορών, η αναθέτουσα αρχή αποστέλλει σχετική ηλεκτρονική πρόσκληση στον προσφέροντα, στον οποίο πρόκειται να γίνει η κατακύρωση («προσωρινό ανάδοχο»), μέσω της λειτουργικότητας της «Επικοινωνίας» του ηλεκτρονικού διαγωνισμού στο ΕΣΗΔΗΣ, και τον καλεί να υποβάλει εντός προθεσμίας δέκα (10) ημερών από την κοινοποίηση της σχετικής έγγραφης ειδοποίησης σε αυτόν, τα αποδεικτικά έγγραφα νομιμοποίησης και τα πρωτότυπα ή αντίγραφα όλων των δικαιολογητικών που περιγράφονται στην παράγραφο 2.2.9.2. της παρούσας διακήρυξης, ως αποδεικτικά στοιχεία για τη μη συνδρομή των λόγων αποκλεισμού της παραγράφου 2.2.3 της διακήρυξης, καθώς και για την πλήρωση των κριτηρίων ποιοτικής επιλογής των παραγράφων 2.2.4 - 2.2.8 αυτής.

Ειδικότερα, το σύνολο των στοιχείων και δικαιολογητικών της ως άνω παραγράφου αποστέλλονται από αυτόν σε μορφή ηλεκτρονικών αρχείων με μορφότυπο PDF, σύμφωνα με τα ειδικώς οριζόμενα στην παράγραφο 2.4.2.5 της παρούσας.

Εντός της προθεσμίας υποβολής των δικαιολογητικών κατακύρωσης και το αργότερο έως την τρίτη εργάσιμη ημέρα από την καταληκτική ημερομηνία ηλεκτρονικής υποβολής των δικαιολογητικών κατακύρωσης, προσκομίζονται με ευθύνη του οικονομικού φορέα, στην αναθέτουσα αρχή, σε έντυπη μορφή και σε κλειστό φάκελο, στον οποίο αναγράφεται ο αποστολέας, τα στοιχεία του Διαγωνισμού και ως παραλήπτης η Επιτροπή Διαγωνισμού, τα στοιχεία και δικαιολογητικά, τα οποία απαιτείται να προσκομισθούν σε έντυπη μορφή (ως πρωτότυπα ή ακριβή αντίγραφα), σύμφωνα με τα προβλεπόμενα στις διατάξεις της ως άνω παραγράφου 2.4.2.5.

Αν δεν προσκομισθούν τα παραπάνω δικαιολογητικά ή υπάρχουν ελλείψεις σε αυτά που υποβλήθηκαν, η αναθέτουσα αρχή καλεί τον προσωρινό ανάδοχο να προσκομίσει τα ελλείποντα δικαιολογητικά ή να συμπληρώσει τα ήδη υποβληθέντα ή να παράσχει διευκρινήσεις με την έννοια του άρθρου 102 του ν. 4412/2016, εντός δέκα (10) ημερών από την κοινοποίηση της σχετικής πρόσκλησης σε αυτόν.

Ο προσωρινός ανάδοχος δύναται να υποβάλει αίτημα, μέσω της λειτουργικότητας της «Επικοινωνίας» του ηλεκτρονικού διαγωνισμού στο ΕΣΗΔΗΣ, προς την αναθέτουσα αρχή, για παράταση της ως άνω προθεσμίας, συνοδευόμενο από αποδεικτικά έγγραφα περί αίτησης χορήγησης δικαιολογητικών προσωρινού αναδόχου. Στην περίπτωση αυτή η αναθέτουσα αρχή παρατείνει την προθεσμία υποβολής αυτών, για όσο χρόνο απαιτηθεί για τη χορήγησή τους από τις αρμόδιες δημόσιες αρχές. Ο προσωρινός ανάδοχος μπορεί να αξιοποιεί τη δυνατότητα αυτή τόσο εντός της αρχικής προθεσμίας για την υποβολή δικαιολογητικών όσο και εντός της προθεσμίας για την προσκόμιση ελλειπόντων ή τη συμπλήρωση ήδη υποβληθέντων δικαιολογητικών, κατά την έννοια του άρθρου 102 του ν. 4412/2016, ως ανωτέρω προβλέπεται. Η παρούσα ρύθμιση εφαρμόζεται αναλόγως και όταν η αναθέτουσα αρχή ζητήσει την προσκόμιση των δικαιολογητικών κατά τη διαδικασία αξιολόγησης των προσφορών ή αιτήσεων συμμετοχής και πριν από το στάδιο κατακύρωσης, κατ' εφαρμογή της διάταξης του πρώτου εδαφίου της παρ. 5 του άρθρου 79 του ν. 4412/2016, τηρουμένων των αρχών της ίσης μεταχείρισης και της διαφάνειας.

Απορρίπτεται η προσφορά του προσωρινού αναδόχου, καταπίπτει υπέρ της αναθέτουσας αρχής η εγγύηση συμμετοχής του και η κατακύρωση γίνεται στον προσφέροντα που υπέβαλε την αμέσως επόμενη πλέον συμφέρουσα από οικονομική άποψη προσφορά, τηρουμένης της ανωτέρω διαδικασίας, εάν:

- i) κατά τον έλεγχο των παραπάνω δικαιολογητικών διαπιστωθεί ότι τα στοιχεία που δηλώθηκαν με το Ευρωπαϊκό Ενιαίο Έγγραφο Σύμβασης (ΕΕΕΣ) είναι εκ προθέσεως απατηλά, ή έχουν υποβληθεί πλαστά αποδεικτικά στοιχεία, ή
- ii) δεν υποβληθούν στο προκαθορισμένο χρονικό διάστημα τα απαιτούμενα πρωτότυπα ή αντίγραφα των παραπάνω δικαιολογητικών, ή
- iii) από τα δικαιολογητικά που προσκομίσθηκαν νομίμως και εμπροθέσμως, δεν αποδεικνύεται η μη συνδρομή των λόγων αποκλεισμού σύμφωνα με την παράγραφο 2.2.3 (λόγοι αποκλεισμού) ή η πλήρωση μιας ή περισσοτέρων από τις απαιτήσεις των κριτηρίων ποιοτικής επιλογής σύμφωνα με τις παραγράφους 2.2.4 έως 2.2.8 (κριτήρια ποιοτικής επιλογής) της παρούσας.

Σε περίπτωση έγκαιρης και προσηκούσας ενημέρωσης της αναθέτουσας αρχής για μεταβολές στις προϋποθέσεις, τις οποίες ο προσωρινός ανάδοχος είχε δηλώσει με το Ευρωπαϊκό Ενιαίο Έγγραφο Σύμβασης (ΕΕΕΣ) ότι πληροί, οι οποίες μεταβολές επήλθαν ή για τις οποίες μεταβολές έλαβε γνώση μετά την δήλωση και μέχρι την ημέρα της σύναψης της σύμβασης (οψιγενείς μεταβολές), δεν καταπίπτει υπέρ της Αναθέτουσας Αρχής η εγγύηση συμμετοχής του.

Αν κανένας από τους προσφέροντες δεν υποβάλλει αληθή ή ακριβή δήλωση ή δεν προσκομίσει ένα ή περισσότερα από τα απαιτούμενα έγγραφα και δικαιολογητικά ή δεν αποδείξει ότι: α) δεν βρίσκεται σε μία από τις καταστάσεις της παραγράφου 2.2.3 της παρούσας διακήρυξης και β) πληροί τα σχετικά

κριτήρια ποιοτικής επιλογής τα οποία έχουν καθορισθεί σύμφωνα με τις παραγράφους 2.2.4 -2.2.8 της παρούσας διακήρυξης, η διαδικασία ματαιώνεται.

Η διαδικασία ελέγχου των παραπάνω δικαιολογητικών ολοκληρώνεται με τη σύνταξη πρακτικού από την Επιτροπή του Διαγωνισμού, στο οποίο αναγράφεται η τυχόν συμπλήρωση δικαιολογητικών σύμφωνα με όσα ορίζονται ανωτέρω (παράγραφος 3.1.2.1.) και τη διαβίβασή του στο αποφαινόμενο όργανο της αναθέτουσας αρχής για τη λήψη απόφασης είτε για την κατακύρωση της σύμβασης είτε για τη ματαίωση της διαδικασίας.

3.3 Κατακύρωση - σύναψη σύμβασης

3.3.1. Τα αποτελέσματα του ελέγχου των παραπάνω δικαιολογητικών και της εισήγησης της Επιτροπής επικυρώνονται με την απόφαση κατακύρωσης, στην οποία ενσωματώνεται η απόφαση έγκρισης των πρακτικών των περ. α & β της παρ. 2 του άρθρου 100 του ν. 4412/2016 (περί αξιολόγησης των δικαιολογητικών συμμετοχής, της τεχνικής και της οικονομικής προσφοράς).

Η αναθέτουσα αρχή κοινοποιεί, μέσω της λειτουργικότητας της «Επικοινωνίας», σε όλους τους οικονομικούς φορείς που έλαβαν μέρος στη διαδικασία ανάθεσης, εκτός από όσους αποκλείστηκαν οριστικά δυνάμει της παρ. 1 του άρθρου 72 του ν. 4412/2016, την απόφαση κατακύρωσης, στην οποία αναφέρονται υποχρεωτικά οι προθεσμίες για την αναστολή της σύναψης σύμβασης, σύμφωνα με τα άρθρα 360 έως 372 του ν. 4412/2016, μαζί με αντίγραφο όλων των πρακτικών της διαδικασίας ελέγχου και αξιολόγησης των προσφορών, και, επιπλέον, αναρτά τα δικαιολογητικά του προσωρινού αναδόχου στα «Συνημμένα Ηλεκτρονικού Διαγωνισμού». Μετά την έκδοση και κοινοποίηση της απόφασης κατακύρωσης οι προσφέροντες λαμβάνουν γνώση των λοιπών συμμετεχόντων στη διαδικασία και των στοιχείων που υποβλήθηκαν από αυτούς, με ενέργειες της αναθέτουσας αρχής. Κατά της απόφασης κατακύρωσης χωρεί ένσταση, σύμφωνα με τα οριζόμενα στην παράγραφο 3.4 της παρούσας. Δεν επιτρέπεται η άσκηση άλλης διοικητικής προσφυγής κατά της ανωτέρω απόφασης.

3.3.2. Η απόφαση κατακύρωσης καθίσταται οριστική, εφόσον συντρέξουν οι ακόλουθες προϋποθέσεις σωρευτικά:

- α) κοινοποιηθεί η απόφαση κατακύρωσης σε όλους τους οικονομικούς φορείς που δεν έχουν αποκλειστεί οριστικά,
- β) παρέλθει άπρακτη η προθεσμία άσκησης ένστασης, σύμφωνα με τα οριζόμενα στην παράγραφο 3.4 της παρούσας ή σε περίπτωση άσκησης, αυτή απορριφθεί και παρέλθει άπρακτη η προθεσμία άσκησης αίτησης αναστολής εκτέλεσης ή / και ακύρωσης της πράξης της αναθέτουσας αρχής ενώπιον του Διοικητικού Εφετείου Αθηνών, και
- γ) ο προσωρινός ανάδοχος, υποβάλλει, στην περίπτωση που απαιτείται και έπειτα από σχετική πρόσκληση, υπεύθυνη δήλωση, που υπογράφεται σύμφωνα με όσα ορίζονται στο άρθρο 79Α του ν. 4412/2016, στην οποία δηλώνεται ότι, δεν έχουν επέλθει στο πρόσωπό του οψιγενείς μεταβολές κατά την έννοια του άρθρου 104 του ν. 4412/2016 και μόνον στην περίπτωση του προσυμβατικού ελέγχου ή της άσκησης ένστασης κατά της απόφασης κατακύρωσης. Η υπεύθυνη δήλωση ελέγχεται από την αναθέτουσα αρχή και μνημονεύεται στο συμφωνητικό. Εφόσον δηλωθούν οψιγενείς μεταβολές, η δήλωση ελέγχεται από την Επιτροπή Διαγωνισμού, η οποία εισηγείται προς το αρμόδιο αποφαινόμενο όργανο.

Μετά από την οριστικοποίηση της απόφασης κατακύρωσης η αναθέτουσα αρχή προσκαλεί τον ανάδοχο, μέσω της λειτουργικότητας της «Επικοινωνίας» του ηλεκτρονικού διαγωνισμού στο ΕΣΗΔΗΣ, να προσέλθει για υπογραφή του συμφωνητικού, θέτοντάς του προθεσμία δεκαπέντε (15) ημερών από την κοινοποίηση της σχετικής ειδικής πρόσκλησης. Η σύμβαση θεωρείται συναφθείσα με την κοινοποίηση της πρόσκλησης του προηγούμενου εδαφίου στον ανάδοχο.

Στην περίπτωση που ο ανάδοχος δεν προσέλθει να υπογράψει το ως άνω συμφωνητικό μέσα στην τεθείσα προθεσμία, με την επιφύλαξη αντικειμενικών λόγων ανωτέρας βίας, κηρύσσεται έκπτωτος, καταπίπτει υπέρ της αναθέτουσας αρχής η εγγυητική επιστολή συμμετοχής του και ακολουθείται η ίδια, ως άνω διαδικασία, για τον προσφέροντα που υπέβαλε την αμέσως επόμενη πλέον συμφέρουσα από οικονομική άποψη προσφορά. Αν κανένας από τους προσφέροντες δεν προσέλθει για την υπογραφή του συμφωνητικού, η διαδικασία ανάθεσης ματαιώνεται σύμφωνα με την παράγραφο 3.5 της παρούσας διακήρυξης. Στην περίπτωση αυτή, η αναθέτουσα αρχή μπορεί να αναζητήσει αποζημίωση, πέρα από την καταπίπτουσα εγγυητική επιστολή, ιδίως δυνάμει των άρθρων 197 και 198 ΑΚ.

Εάν η αναθέτουσα αρχή δεν απευθύνει την ειδική πρόσκληση για την υπογραφή του συμφωνητικού εντός χρονικού διαστήματος εξήντα (60) ημερών από την οριστικοποίηση της απόφασης κατακύρωσης, με την επιφύλαξη της ύπαρξης επιτακτικού λόγου δημόσιου συμφέροντος ή αντικειμενικών λόγων ανωτέρας βίας, ο ανάδοχος δικαιούται να απέχει από την υπογραφή του συμφωνητικού, χωρίς να εκπέσει η εγγύηση συμμετοχής του, καθώς και να αναζητήσει αποζημίωση ιδίως δυνάμει των άρθρων 197 και 198 ΑΚ.

Σχέδιο του συμφωνητικού παρατίθεται στο **Παράρτημα IV**.

3.4 Ενστάσεις

Σε περίπτωση ένστασης κατά πράξης ή παράλειψης της αναθέτουσας αρχής, η προθεσμία άσκησης της είναι πέντε (5) ημέρες από την κοινοποίηση της προσβαλλόμενης πράξης στον ενδιαφερόμενο οικονομικό φορέα ή από τη συντέλεση της παράλειψης.

Η ένσταση κατά της διακήρυξης υποβάλλεται σε προθεσμία που εκτείνεται μέχρι το ήμισυ του χρονικού διαστήματος από τη δημοσίευση της διακήρυξης στο ΚΗΜΔΗΣ μέχρι την καταληκτική ημερομηνία υποβολής των προσφορών.

Η ένσταση υποβάλλεται ενώπιον της αναθέτουσας αρχής, η οποία αποφασίζει, σύμφωνα με τα οριζόμενα και στο άρθρο 221Α του ν. 4412/2016, εντός προθεσμίας δέκα (10) ημερών από την κοινοποίηση της ένστασης η οποία μπορεί να γίνει και με ηλεκτρονικά μέσα σύμφωνα με το άρθρο 376 παράγραφος 11 του ίδιου νόμου.

Στην περίπτωση της ένστασης κατά της διακήρυξης, η αναθέτουσα αρχή αποφασίζει σε κάθε περίπτωση πριν την καταληκτική ημερομηνία υποβολής των προσφορών.

Με την άπρακτη πάροδο των ανωτέρω προθεσμιών τεκμαίρεται η απόρριψη της ένστασης.

Για το παραδεκτό της άσκησης ένστασης, απαιτείται, με την κατάθεση της ένστασης, η καταβολή παραβόλου, υπέρ του Δημοσίου, ποσού ίσου με το ένα τοις εκατό (1%) επί της εκτιμώμενης αξίας της σύμβασης (προ Φ.Π.Α.). Το παράβολο αυτό αποτελεί δημόσιο έσοδο. Το παράβολο επιστρέφεται με πράξη της αναθέτουσας αρχής, αν η ένσταση γίνει δεκτή ή μερικώς δεκτή από το αποφασίζον διοικητικό όργανο.

Κατά τα λοιπά ισχύουν τα προβλεπόμενα στο άρθρο 127 του ν.4412/2016, όπως αυτά προκύπτουν και από το άρθρο 57 του ν.4825/2021 (για συμβάσεις εκτιμώμενης αξίας έως και 60.000,00 €, χωρίς Φ.Π.Α., εξακολουθεί να ισχύει έως την 28^η/2/2022 η δυνατότητα άσκησης ένστασης ενώπιον της αναθέτουσας αρχής από τους έχοντες έννομο συμφέρον).

3.5 Ματαίωση Διαδικασίας

Η αναθέτουσα αρχή ματαιώνει ή δύναται να ματαιώσει εν όλω ή εν μέρει, αιτιολογημένα, τη διαδικασία ανάθεσης, για τους λόγους και υπό τους όρους του άρθρου 106 του ν. 4412/2016, μετά από γνώμη της αρμόδιας Επιτροπής του Διαγωνισμού. Επίσης, αν διαπιστωθούν σφάλματα ή παραλείψεις σε οποιοδήποτε στάδιο της διαδικασίας ανάθεσης, μπορεί, μετά από γνώμη της ως άνω Επιτροπής, να ακυρώσει μερικώς τη διαδικασία ή να αναμορφώσει ανάλογα το αποτέλεσμά της ή να αποφασίσει την επανάληψή της από το σημείο που εμφιλοχώρησε το σφάλμα ή η παράλειψη.

Ειδικότερα, η αναθέτουσα αρχή ματαιώνει τη διαδικασία σύναψης όταν αυτή αποβεί άγονη είτε λόγω μη υποβολής προσφοράς είτε λόγω απόρριψης όλων των προσφορών, καθώς και στην περίπτωση του δευτέρου εδαφίου της παρ. 7 του άρθρου 105, περί κατακύρωσης και σύναψης σύμβασης.

Επίσης μπορεί να ματαιώσει τη διαδικασία: α) λόγω παράτυπης διεξαγωγής της διαδικασίας ανάθεσης, εκτός εάν μπορεί να θεραπεύσει το σφάλμα ή την παράλειψη σύμφωνα με την παρ. 3 του άρθρου 106, β) αν οι οικονομικές και τεχνικές παράμετροι που σχετίζονται με τη διαδικασία ανάθεσης άλλαξαν ουσιωδώς και η εκτέλεση του συμβατικού αντικείμενου δεν ενδιαφέρει πλέον την αναθέτουσα αρχή ή τον φορέα για τον οποίο προορίζεται το υπό ανάθεση αντικείμενο, γ) αν λόγω ανωτέρας βίας, δεν είναι δυνατή η κανονική εκτέλεση της σύμβασης, δ) αν η επιλεγείσα προσφορά κριθεί ως μη συμφέρουσα από οικονομική άποψη, ε) στην περίπτωση των παρ. 3 και 4 του άρθρου 97, περί χρόνου ισχύος προσφορών, στ) για άλλους επιτακτικούς λόγους δημοσίου συμφέροντος, όπως ιδίως, δημόσιας υγείας ή προστασίας του περιβάλλοντος.

4. ΟΡΟΙ ΕΚΤΕΛΕΣΗΣ ΤΗΣ ΣΥΜΒΑΣΗΣ

4.1 Εγγυήσεις (καλής εκτέλεσης, καλής λειτουργίας)

4.1.1 Εγγύηση καλής εκτέλεσης:

Για την υπογραφή της σύμβασης απαιτείται η παροχή εγγύησης καλής εκτέλεσης, σύμφωνα με το άρθρο 72 παρ. 4 του ν. 4412/2016, το ύψος της οποίας ανέρχεται σε ποσοστό 4% επί της εκτιμώμενης αξίας της σύμβασης, εκτός Φ.Π.Α. και κατατίθεται μέχρι και την υπογραφή του συμφωνητικού.

Η εγγύηση καλής εκτέλεσης, προκειμένου να γίνει αποδεκτή, πρέπει να περιλαμβάνει κατ' ελάχιστον τα αναφερόμενα στην παράγραφο 2.1.5. στοιχεία της παρούσας και επιπλέον τον αριθμό και τον τίτλο της σύμβασης. Το περιεχόμενό της είναι σύμφωνο με το υπόδειγμα που περιλαμβάνεται στο **Παράρτημα V** της Διακήρυξης και τα οριζόμενα στο άρθρο 72 του ν. 4412/2016.

Η εγγύηση καλής εκτέλεσης της σύμβασης καλύπτει συνολικά και χωρίς διακρίσεις την εφαρμογή όλων των όρων της σύμβασης και κάθε απαίτηση της αναθέτουσας αρχής έναντι του αναδόχου.

Σε περίπτωση τροποποίησης της σύμβασης κατά την παράγραφο 4.5, η οποία συνεπάγεται αύξηση της συμβατικής αξίας, ο ανάδοχος οφείλει να καταθέσει μέχρι την υπογραφή της τροποποιημένης σύμβασης, συμπληρωματική εγγύηση καλής εκτέλεσης, το ύψος της οποίας ανέρχεται σε ποσοστό 4% επί του ποσού της αύξησης της αξίας της σύμβασης.

Η εγγύηση καλής εκτέλεσης καταπίπτει υπέρ της αναθέτουσας αρχής στην περίπτωση παραβίασης, από τον ανάδοχο, των όρων της σύμβασης, όπως αυτή ειδικότερα ορίζει.

Η εγγύηση καλής εκτέλεσης πρέπει να είναι αορίστου χρόνου, δηλαδή να ισχύει μέχρι επιστροφής της.

Η εγγύηση καλής εκτέλεσης επιστρέφεται στο σύνολό της μετά από την οριστική ποσοτική και ποιοτική παραλαβή του συνόλου του αντικειμένου της σύμβασης.

Σε περίπτωση που στο πρωτόκολλο οριστικής και ποσοτικής παραλαβής αναφέρονται παρατηρήσεις ή υπάρχει εκπρόθεσμη παράδοση, η επιστροφή της εγγύησης καλής εκτέλεσης γίνεται μετά από την αντιμετώπιση, σύμφωνα με όσα προβλέπονται, των παρατηρήσεων και του εκπρόθεσμου.

4.1.2. Εγγύηση καλής λειτουργίας.

Έως την οριστική ποσοτική και ποιοτική παραλαβή απαιτείται η παροχή εγγύησης καλής λειτουργίας για την αποκατάσταση των ελαττωμάτων που ανακύπτουν ή των ζημιών που προκαλούνται από αστοχίες δυσλειτουργίας των υλικών και κακοτεχνίες, για δύο (2) έτη από την ημερομηνία οριστικής παραλαβής. Το ύψος της εγγύησης καλής λειτουργίας ορίζεται σε ποσοστό 5% επί της εκτιμώμενης αξίας της σύμβασης, εκτός Φ.Π.Α. Η επιστροφή της ανωτέρω εγγύησης λαμβάνει χώρα μετά από την ολοκλήρωση της περιόδου εγγύησης καλής λειτουργίας, σύμφωνα και με τα οριζόμενα στην παράγραφο 6.6 της παρούσας.

Η εγγύηση καλής λειτουργίας πρέπει να είναι **αορίστου χρόνου**, δηλαδή να ισχύει μέχρι επιστροφής της.

Το περιεχόμενό της είναι σύμφωνο με το υπόδειγμα που περιλαμβάνεται στο **Παράρτημα V** της Διακήρυξης και τα οριζόμενα στο άρθρο 72 του ν. 4412/2016.

4.2 Συμβατικό Πλαίσιο - Εφαρμοστέα Νομοθεσία

Κατά την εκτέλεση της σύμβασης εφαρμόζονται οι διατάξεις του ν. 4412/2016, οι όροι της παρούσας διακήρυξης και συμπληρωματικά ο Αστικός Κώδικας.

4.3 Όροι εκτέλεσης της σύμβασης

4.3.1 Κατά την εκτέλεση της σύμβασης ο ανάδοχος τηρεί τις υποχρεώσεις στους τομείς του περιβαλλοντικού, κοινωνικοασφαλιστικού και εργατικού δικαίου, που έχουν θεσπισθεί με το δίκαιο της

Ένωσης, το εθνικό δίκαιο, συλλογικές συμβάσεις ή διεθνείς διατάξεις περιβαλλοντικού, κοινωνικοασφαλιστικού και εργατικού δικαίου, οι οποίες απαριθμούνται στο Παράρτημα Χ του Προσαρτήματος Α΄.

Η τήρηση των εν λόγω υποχρεώσεων από τον ανάδοχο και τους υπεργολάβους του ελέγχεται και βεβαιώνεται από τα όργανα που επιβλέπουν την εκτέλεση της σύμβασης και τις αρμόδιες δημόσιες αρχές και υπηρεσίες που ενεργούν εντός των ορίων της ευθύνης και της αρμοδιότητάς τους.

4.3.2 Ο ανάδοχος υποχρεούται προβεί σε διαχωρισμό, συσσώρευση, φορτοεκφόρτωση, μεταφορά και απόρριψη των πάσης φύσεως άχρηστων υλικών σε θέσεις που επιτρέπεται από τις αρχές σύμφωνα με την ΚΥΑ 36259/1757/Ε103/23-08-2010, ΦΕΚ 1312Β/24-08-2010. Τα προς απόρριψη υλικά θα συγκεντρώνονται, θα τοποθετούνται σε πλαστικές σακούλες στο χώρο προέλευσης και θα απομακρύνονται από το κτίριο.

4.3.3. Ο ανάδοχος δεσμεύεται ότι :

α) σε όλα τα στάδια που προηγήθηκαν της σύμβασης δεν ενήργησε αθέμιτα, παράνομα ή καταχρηστικά και ότι θα εξακολουθήσει να μην ενεργεί κατ' αυτόν τον τρόπο κατά το στάδιο εκτέλεσης της σύμβασης,

β) ότι θα δηλώσει αμελλητί στην αναθέτουσα αρχή, από τη στιγμή που λάβει γνώση, οποιαδήποτε κατάσταση (ακόμη και ενδεχόμενη) σύγκρουσης συμφερόντων (προσωπικών, οικογενειακών, οικονομικών, πολιτικών ή άλλων κοινών συμφερόντων, συμπεριλαμβανομένων και αντικρουόμενων επαγγελματικών συμφερόντων) μεταξύ των νομίμων ή εξουσιοδοτημένων εκπροσώπων του καθώς και υπαλλήλων ή συνεργατών τους οποίους απασχολεί στην εκτέλεση της σύμβασης (π.χ. με σύμβαση υπεργολαβίας) και μελών του προσωπικού της αναθέτουσας αρχής που εμπλέκονται καθ' οιονδήποτε τρόπο στη διαδικασία εκτέλεσης της σύμβασης ή/και μπορούν να επηρεάσουν την έκβαση και τις αποφάσεις της αναθέτουσας αρχής περί την εκτέλεσή της, οποτεδήποτε και εάν η κατάσταση αυτή προκύψει κατά τη διάρκεια εκτέλεσης της σύμβασης.

Οι υποχρεώσεις και οι απαγορεύσεις της ρήτρας αυτής ισχύουν, αν ο ανάδοχος είναι ένωση, για όλα τα μέλη της ένωσης, καθώς και για τους υπεργολάβους που χρησιμοποιεί. Στο συμφωνητικό περιλαμβάνεται σχετική δεσμευτική δήλωση τόσο του αναδόχου όσο και των υπεργολάβων του.

Ο Ανάδοχος υποχρεούται να εκτελέσει τη σύμβαση σύμφωνα και με τους όρους της υπ' αριθ. 23/2020 Τεχνικής Έκθεσης (ΠΑΡΑΡΤΗΜΑ Ι, Κεφ. 15).

4.4 Υπεργολαβία

4.4.1. Ο Ανάδοχος δεν απαλλάσσεται από τις συμβατικές του υποχρεώσεις και ευθύνες λόγω ανάθεσης της εκτέλεσης τμήματος/τμημάτων της σύμβασης σε υπεργολάβους. Η τήρηση των υποχρεώσεων της παρ. 2 του άρθρου 18 του ν. 4412/2016 από υπεργολάβους δεν αίρει την ευθύνη του κυρίου αναδόχου.

4.4.2. Κατά την υπογραφή της σύμβασης ο κύριος ανάδοχος υποχρεούται να αναφέρει στην αναθέτουσα αρχή το όνομα, τα στοιχεία επικοινωνίας και τους νόμιμους εκπροσώπους των υπεργολάβων του, οι οποίοι συμμετέχουν στην εκτέλεση αυτής, εφόσον είναι γνωστά τη συγκεκριμένη χρονική στιγμή. Επιπλέον, υποχρεούται να γνωστοποιεί στην αναθέτουσα αρχή κάθε αλλαγή των πληροφοριών αυτών, κατά τη διάρκεια της σύμβασης, καθώς και τις απαιτούμενες πληροφορίες σχετικά με κάθε νέο υπεργολάβο, τον οποίο ο κύριος ανάδοχος χρησιμοποιεί εν συνεχεία στην εν λόγω σύμβαση, προσκομίζοντας τα σχετικά συμφωνητικά/δηλώσεις συνεργασίας. Σε περίπτωση διακοπής της συνεργασίας του Αναδόχου με υπεργολάβο/ υπεργολάβους της σύμβασης, αυτός υποχρεούται σε άμεση γνωστοποίηση της διακοπής αυτής στην Αναθέτουσα Αρχή, οφείλει δε να διασφαλίσει την ομαλή εκτέλεση του τμήματος/ των τμημάτων της σύμβασης είτε από τον ίδιο, είτε από νέο υπεργολάβο τον οποίο θα γνωστοποιήσει στην αναθέτουσα αρχή κατά την ως άνω διαδικασία.

4.4.3. Η αναθέτουσα αρχή επαληθεύει τη συνδρομή των λόγων αποκλεισμού για τους υπεργολάβους, όπως αυτοί περιγράφονται στην παράγραφο 2.2.3. και με τα αποδεικτικά μέσα της παραγράφου 2.2.9.2 της παρούσας, εφόσον το(α) τμήμα(τα) της σύμβασης, το(α) οποίο(α) ο ανάδοχος προτίθεται να αναθέσει

υπό μορφή υπερβολαβίας σε τρίτους, υπερβαίνουν σωρευτικά το ποσοστό του τριάντα τοις εκατό (30%) της συνολικής αξίας της σύμβασης. Επιπλέον, προκειμένου να μην αθετούνται οι υποχρεώσεις της παρ. 2 του άρθρου 18 του ν. 4412/2016, δύναται να επαληθεύσει τους ως άνω λόγους και για τμήμα ή τμήματα της σύμβασης που υπολείπονται του ως άνω ποσοστού.

Όταν από την ως άνω επαλήθευση προκύπτει ότι συντρέχουν λόγοι αποκλεισμού απαιτεί ή δύναται να απαιτήσει την αντικατάστασή του, κατά τα ειδικότερα αναφερόμενα στις παρ. 5 και 6 του άρθρου 131 του ν. 4412/2016.

4.5 Τροποποίηση σύμβασης κατά τη διάρκειά της

Η σύμβαση μπορεί να τροποποιείται κατά τη διάρκειά της, χωρίς να απαιτείται νέα διαδικασία σύναψης σύμβασης, μόνο σύμφωνα με τους όρους και τις προϋποθέσεις του άρθρου 132 του ν. 4412/2016 και κατόπιν γνωμοδότησης της Επιτροπής της περ. β της παρ. 11 του άρθρου 221 του ν. 4412/

Μετά τη λύση της σύμβασης λόγω της έκπτωσης του αναδόχου, σύμφωνα με το άρθρο 203 του ν. 4412/2016 και την παράγραφο 5.2. της παρούσας, όπως και σε περίπτωση καταγγελίας για όλους λόγους της παραγράφου 4.6, πλην αυτού της περ. (α), η αναθέτουσα αρχή δύναται να προσκαλέσει τον επόμενο, κατά σειρά κατάταξης οικονομικό φορέα που συμμετέχει στην παρούσα διαδικασία ανάθεσης της συγκεκριμένης σύμβασης και να του προτείνει να αναλάβει το ανεκτέλεστο αντικείμενο της σύμβασης, με τους ίδιους όρους και προϋποθέσεις και σε τίμημα που δεν θα υπερβαίνει την προσφορά που αυτός είχε υποβάλει (ρήτρα υποκατάστασης). Η σύμβαση συνάπτεται εφόσον εντός της τεθείσας προθεσμίας περιέλθει στην αναθέτουσα αρχή έγγραφη και ανεπιφύλακτη αποδοχή της. Η άπρακτη πάροδος της προθεσμίας θεωρείται ως απόρριψη της πρότασης.

4.6 Δικαίωμα μονομερούς λύσης της σύμβασης

4.6.1. Η αναθέτουσα αρχή μπορεί, με τις προϋποθέσεις που ορίζουν οι κείμενες διατάξεις, να καταγγείλει τη σύμβαση κατά τη διάρκεια της εκτέλεσής της, εφόσον:

α) η σύμβαση υποστεί ουσιώδη τροποποίηση, κατά την έννοια της παρ. 4 του άρθρου 132 του ν. 4412/2016, που θα απαιτούσε νέα διαδικασία σύναψης σύμβασης

β) ο ανάδοχος, κατά το χρόνο της ανάθεσης της σύμβασης, τελούσε σε μια από τις καταστάσεις που αναφέρονται στην παράγραφο 2.2.3.1 και, ως εκ τούτου, θα έπρεπε να έχει αποκλειστεί από τη διαδικασία σύναψης της σύμβασης,

γ) η σύμβαση δεν έπρεπε να ανατεθεί στον ανάδοχο λόγω σοβαρής παραβίασης των υποχρεώσεων που υπέχει από τις Συνθήκες και την Οδηγία 2014/24/ΕΕ, η οποία έχει αναγνωρισθεί με απόφαση του Δικαστηρίου της Ένωσης στο πλαίσιο διαδικασίας δυνάμει του άρθρου 258 της ΣΛΕΕ.

δ) ο ανάδοχος καταδικαστεί αμετάκλητα, κατά τη διάρκεια εκτέλεσης της σύμβασης, για ένα από τα αδικήματα που αναφέρονται στην παρ. 2.2.3.1 της παρούσας,

ε) ο ανάδοχος πτωχεύσει ή υπαχθεί σε διαδικασία ειδικής εκκαθάρισης ή τεθεί υπό αναγκαστική διαχείριση από εκκαθαριστή ή από το δικαστήριο ή υπαχθεί σε διαδικασία πτωχευτικού συμβιβασμού ή αναστείλει τις επιχειρηματικές του δραστηριότητες ή υπαχθεί σε διαδικασία εξυγίανσης και δεν τηρεί τους όρους αυτής ή εάν βρεθεί σε οποιαδήποτε ανάλογη κατάσταση, προκύπτουσα από παρόμοια διαδικασία, προβλεπόμενη σε εθνικές διατάξεις νόμου.

Η αναθέτουσα αρχή μπορεί να μην καταγγείλει τη σύμβαση, υπό την προϋπόθεση ότι ο ανάδοχος ο οποίος θα βρεθεί σε μία εκ των καταστάσεων που αναφέρονται στην περίπτωση αυτή αποδεικνύει ότι είναι σε θέση να εκτελέσει τη σύμβαση, λαμβάνοντας υπόψη τις ισχύουσες διατάξεις και τα μέτρα για τη συνέχιση της επιχειρηματικής του λειτουργίας.

στ) ο ανάδοχος παραβεί αποδεδειγμένα τις υποχρεώσεις του που απορρέουν από την δέσμευση ακεραιότητας της παρ. 4.3.3. της παρούσας, ως αναλυτικά περιγράφονται στο συνημμένο στην παρούσα σχέδιο σύμβασης.

5. ΕΙΔΙΚΟΙ ΟΡΟΙ ΕΚΤΕΛΕΣΗΣ ΤΗΣ ΣΥΜΒΑΣΗΣ

5.1 Τρόπος πληρωμής

5.1.1. Η πληρωμή του αναδόχου θα πραγματοποιηθεί με τον πιο κάτω τρόπο:

Εφάπαξ, μετά την οριστική ποσοτική και ποιοτική παραλαβή του αντικειμένου της σύμβασης.

Η πληρωμή του συμβατικού τιμήματος θα γίνει με την υποβολή των νόμιμων παραστατικών και δικαιολογητικών που προβλέπονται από τις διατάξεις του άρθρου 200 παρ. 4 του ν. 4412/2016, καθώς και κάθε άλλου δικαιολογητικού που τυχόν ήθελε ζητηθεί από τις αρμόδιες υπηρεσίες που διενεργούν τον έλεγχο και την πληρωμή.

5.1.2. Τον Ανάδοχο βαρύνουν οι υπέρ τρίτων κρατήσεις, ως και κάθε άλλη επιβάρυνση, σύμφωνα με την κείμενη νομοθεσία, μη συμπεριλαμβανομένου Φ.Π.Α., για την παράδοση του υλικού στον τόπο και με τον τρόπο που προβλέπεται στα έγγραφα της σύμβασης. Ιδίως βαρύνεται με τις ακόλουθες κρατήσεις:

α) Κράτηση 0,07% η οποία υπολογίζεται επί της αξίας κάθε πληρωμής προ φόρων και κρατήσεων της αρχικής, καθώς και κάθε συμπληρωματικής σύμβασης υπέρ της Ενιαίας Ανεξάρτητης Αρχής Δημοσίων Συμβάσεων επιβάλλεται (άρθρο 4 Ν.4013/2011 όπως ισχύει)

β) Κράτηση ύψους 0,02% υπέρ της ανάπτυξης και συντήρησης του ΟΠΣ ΕΣΗΔΗΣ, η οποία υπολογίζεται επί της αξίας, εκτός ΦΠΑ, της αρχικής, καθώς και κάθε συμπληρωματικής σύμβασης. Το ποσό αυτό παρακρατείται σε κάθε πληρωμή από την αναθέτουσα αρχή στο όνομα και για λογαριασμό του Υπουργείου Ψηφιακής Διακυβέρνησης σύμφωνα με την παρ. 6 του άρθρου 36 του ν. 4412/2016

γ) Κράτηση 0,06% η οποία υπολογίζεται επί της αξίας κάθε πληρωμής προ φόρων και κρατήσεων της αρχικής καθώς και κάθε συμπληρωματικής σύμβασης υπέρ της Αρχής Εξέτασης Προδικαστικών Προσφυγών (άρθρο 350 παρ. 3 του ν. 4412/2016) .

Οι υπέρ τρίτων κρατήσεις υπόκεινται στο εκάστοτε ισχύον αναλογικό τέλος χαρτοσήμου 3% και στην επ' αυτού εισφορά υπέρ ΟΓΑ 20%.

Με κάθε πληρωμή θα γίνεται η προβλεπόμενη από την κείμενη νομοθεσία παρακράτηση φόρου εισοδήματος σύμφωνα με τις ισχύουσες διατάξεις (4% για την προμήθεια υλικών και 8% για την παροχή υπηρεσιών).

5.2 Κήρυξη οικονομικού φορέα εκπτώτου - Κυρώσεις

5.2.1. Ο ανάδοχος κηρύσσεται υποχρεωτικά έκπτωτος από τη σύμβαση και από κάθε δικαίωμα που απορρέει από αυτήν, με απόφαση της αναθέτουσας αρχής, ύστερα από γνωμοδότηση του αρμόδιου συλλογικού οργάνου (Επιτροπή Παρακολούθησης και Παραλαβής):

α) στην περίπτωση της παρ. 7 του άρθρου 105 περί κατακύρωσης και σύναψης σύμβασης,

β) στην περίπτωση που δεν εκπληρώσει τις υποχρεώσεις του που απορρέουν από τη σύμβαση ή/και δεν συμμορφωθεί με τις σχετικές γραπτές εντολές της υπηρεσίας, που είναι σύμφωνες με τη σύμβαση ή τις κείμενες διατάξεις, εντός του συμφωνημένου χρόνου εκτέλεσης της σύμβασης,

γ) εφόσον δεν φορτώσει, δεν παραδώσει ή δεν αντικαταστήσει τα συμβατικά αγαθά ή δεν επισκευάσει ή δεν συντηρήσει αυτά μέσα στον συμβατικό χρόνο ή στον χρόνο παράτασης που του δόθηκε, σύμφωνα με όσα προβλέπονται στο άρθρο 206 του ν. 4412/2016 και με βάση τις παραγράφους 10 & 13 του Παραρτήματος Ι της παρούσας διακήρυξης, με την επιφύλαξη της επόμενης παραγράφου.

Στην περίπτωση συνδρομής λόγου έκπτωσης του αναδόχου από σύμβαση κατά την ως άνω περίπτωση γ, η αναθέτουσα αρχή κοινοποιεί στον ανάδοχο ειδική όχληση, η οποία μνημονεύει τις διατάξεις του άρθρου 203 του ν. 4412/2016 και περιλαμβάνει συγκεκριμένη περιγραφή των ενεργειών στις οποίες οφείλει να

προβεί ο ανάδοχος, προκειμένου να συμμορφωθεί, μέσα σε προθεσμία **δεκαπέντε (15)** ημερών από την κοινοποίηση της ανωτέρω όχλησης. Αν η προθεσμία που τεθεί με την ειδική όχληση, παρέλθει, χωρίς ο ανάδοχος να συμμορφωθεί, κηρύσσεται έκπτωτος μέσα σε προθεσμία τριάντα (30) ημερών από την άπρακτη πάροδο της προθεσμίας συμμόρφωσης, με απόφαση της αναθέτουσας αρχής.

Ο ανάδοχος δεν κηρύσσεται έκπτωτος για λόγους που αφορούν σε υπαιτιότητα του φορέα εκτέλεσης της σύμβασης ή αν συντρέχουν λόγοι ανωτέρας βίας.

Στον οικονομικό φορέα, που κηρύσσεται έκπτωτος από τη σύμβαση, επιβάλλονται, με απόφαση του αποφαινόμενου οργάνου, ύστερα από γνωμοδότηση του αρμόδιου οργάνου, το οποίο υποχρεωτικά καλεί τον ενδιαφερόμενο προς παροχή εξηγήσεων, αθροιστικά οι παρακάτω κυρώσεις:

α) ολική κατάπτωση της εγγύησης συμμετοχής ή καλής εκτέλεσης της σύμβασης κατά περίπτωση,

β) Καταλογισμός του διαφέροντος, που προκύπτει εις βάρος της αναθέτουσας αρχής, εφόσον αυτή προμηθευτεί τα αγαθά, που δεν προσκομίστηκαν προσηκόντως από τον έκπτωτο οικονομικό φορέα, αναθέτοντας το ανεκτέλεστο αντικείμενο της σύμβασης στον επόμενο κατά σειρά κατάταξης οικονομικό φορέα που είχε λάβει μέρος στη διαδικασία ανάθεσης της σύμβασης. Αν ο οικονομικός φορέας του προηγούμενου εδαφίου δεν αποδεχθεί την ανάθεση της σύμβασης, η αναθέτουσα αρχή μπορεί να προμηθευτεί τα αγαθά, που δεν προσκομίστηκαν προσηκόντως από τον έκπτωτο οικονομικό φορέα, από τρίτο οικονομικό φορέα είτε με διενέργεια νέας διαδικασίας ανάθεσης σύμβασης είτε με προσφυγή στη διαδικασία διαπραγμάτευσης, χωρίς προηγούμενη δημοσίευση, εφόσον συντρέχουν οι προϋποθέσεις του άρθρου 32 του ν. 4412/2016. Το διαφέρον υπολογίζεται με τον ακόλουθο τύπο:

$\Delta = (TKT \text{ ΤΚΕ}) \times \Pi$ Όπου: Δ = Διαφέρον που θα προκύψει εις βάρος της αναθέτουσας αρχής, εφόσον αυτή προμηθευτεί τα αγαθά που δεν προσκομίστηκαν προσηκόντως από τον έκπτωτο οικονομικό φορέα, σύμφωνα με τα ανωτέρω αναφερόμενα. Το διαφέρον λαμβάνει θετικές τιμές, αλλιώς θεωρείται ίσο με μηδέν.

TKT = Τιμή κατακύρωσης της προμήθειας των αγαθών, που δεν προσκομίστηκαν προσηκόντως από τον έκπτωτο οικονομικό φορέα στον νέο ανάδοχο.

ΤΚΕ = Τιμή κατακύρωσης της προμήθειας των αγαθών, που δεν προσκομίστηκαν προσηκόντως από τον έκπτωτο οικονομικό φορέα, σύμφωνα με τη σύμβαση από την οποία κηρύχθηκε έκπτωτος ο οικονομικός φορέας.

Π = Συντελεστής προσαύξησης προσδιορισμού της έμμεσης ζημίας που προκαλείται στην αναθέτουσα αρχή από την έκπτωση του αναδόχου ο οποίος λαμβάνει την τιμή **1,01**.

Ο καταλογισμός του διαφέροντος επιβάλλεται στον έκπτωτο οικονομικό φορέα με απόφαση της αναθέτουσας αρχής, που εκδίδεται σε αποκλειστική προθεσμία δεκαοκτώ (18) μηνών μετά την έκδοση και την κοινοποίηση της απόφασης κήρυξης εκπτώτου, και εφόσον κατακυρωθεί η προμήθεια των αγαθών που δεν προσκομίστηκαν προσηκόντως από τον έκπτωτο οικονομικό φορέα σε τρίτο οικονομικό φορέα. Για την είσπραξη του διαφέροντος από τον έκπτωτο οικονομικό φορέα μπορεί να εφαρμόζεται η διαδικασία του Κώδικα Είσπραξης Δημόσιων Εσόδων. Το διαφέρον εισπράττεται υπέρ της αναθέτουσας αρχής.

γ) Επιπλέον, μπορεί να επιβληθεί προσωρινός αποκλεισμός του αναδόχου από το σύνολο των συμβάσεων προμηθειών ή υπηρεσιών των φορέων που εμπίπτουν στις διατάξεις του ν. 4412/2016 κατά τα ειδικότερα προβλεπόμενα στο άρθρο 74 του ως άνω νόμου, περί αποκλεισμού οικονομικού φορέα από δημόσιες συμβάσεις.

5.2.2. Αν το υλικό φορτωθεί - παραδοθεί ή αντικατασταθεί μετά τη λήξη του συμβατικού χρόνου και μέχρι λήξης του χρόνου της παράτασης που χορηγήθηκε, σύμφωνα με το άρθρο 206 του Ν.4412/16, επιβάλλεται πρόστιμο πέντε τοις εκατό (5%) επί της συμβατικής αξίας της ποσότητας που παραδόθηκε εκπρόθεσμα.

Το παραπάνω πρόστιμο υπολογίζεται επί της συμβατικής αξίας των εκπρόθεσμα παραδοθέντων υλικών, χωρίς ΦΠΑ. Εάν τα υλικά που παραδόθηκαν εκπρόθεσμα επηρεάζουν τη χρησιμοποίηση των υλικών που παραδόθηκαν εμπρόθεσμα, το πρόστιμο υπολογίζεται επί της συμβατικής αξίας της συνολικής ποσότητας αυτών.

Κατά τον υπολογισμό του χρονικού διαστήματος της καθυστέρησης για φόρτωση- παράδοση ή αντικατάσταση των υλικών, με απόφαση του αποφαινομένου οργάνου, ύστερα από γνωμοδότηση του αρμοδίου οργάνου, δεν λαμβάνεται υπόψη ο χρόνος που παρήλθε πέραν του εύλογου, κατά τα διάφορα στάδια των διαδικασιών, για το οποίο δεν ευθύνεται ο ανάδοχος και παρατείνεται, αντίστοιχα, ο χρόνος φόρτωσης - παράδοσης.

Η είσπραξη του προστίμου γίνεται με παρακράτηση από το ποσό πληρωμής του αναδόχου ή, σε περίπτωση ανεπάρκειας ή έλλειψης αυτού, με ισόποση κατάπτωση της εγγύησης καλής εκτέλεσης, εφόσον ο ανάδοχος δεν καταθέσει το απαιτούμενο ποσό.

Σε περίπτωση ένωσης οικονομικών φορέων, το πρόστιμο και οι τόκοι επιβάλλονται αναλόγως σε όλα τα μέλη της ένωσης.

5.3 Διοικητικές προσφυγές κατά τη διαδικασία εκτέλεσης των συμβάσεων

Ο ανάδοχος μπορεί κατά των αποφάσεων που επιβάλλουν σε βάρος του κυρώσεις, δυνάμει των όρων των άρθρων 5.2 (Κήρυξη οικονομικού φορέα εκπτώτου - Κυρώσεις), 6.1. (Χρόνος παράδοσης υλικών), 6.4. (Απόρριψη συμβατικών υλικών – αντικατάσταση), καθώς και κατ' εφαρμογή των συμβατικών όρων να ασκήσει προσφυγή για λόγους νομιμότητας και ουσίας ενώπιον του φορέα που εκτελεί τη σύμβαση μέσα σε ανατρεπτική προθεσμία (30) ημερών από την ημερομηνία της κοινοποίησης ή της πλήρους γνώσης της σχετικής απόφασης. Η εμπρόθεσμη άσκηση της προσφυγής αναστέλλει τις επιβαλλόμενες κυρώσεις. Επί της προσφυγής αποφασίζει το αρμοδίως αποφαινόμενο όργανο, ύστερα από γνωμοδότηση του προβλεπόμενου στο τελευταίο εδάφιο της περίπτωσης β' της παραγράφου 11 του άρθρου 221 του ν.4412/2016 οργάνου, εντός προθεσμίας τριάντα (30) ημερών από την άσκησή της, άλλως θεωρείται ως σιωπηρώς απορριφθείσα. Κατά της απόφασης αυτής δεν χωρεί η άσκηση άλλης οποιασδήποτε φύσης διοικητικής προσφυγής. Αν κατά της απόφασης που επιβάλλει κυρώσεις δεν ασκηθεί εμπρόθεσμα η προσφυγή ή αν απορριφθεί αυτή από το αποφαινόμενο αρμοδίως όργανο, η απόφαση καθίσταται οριστική. Αν ασκηθεί εμπρόθεσμα προσφυγή, αναστέλλονται οι συνέπειες της απόφασης μέχρι αυτή να οριστικοποιηθεί.

5.4 Δικαστική επίλυση διαφορών

Κάθε διαφορά μεταξύ των συμβαλλόμενων μερών που προκύπτει από τις συμβάσεις που συνάπτονται στο πλαίσιο της παρούσας διακήρυξης, επιλύεται με την άσκηση προσφυγής ή αγωγής στο Διοικητικό Εφετείο Αθηνών, στην οποία εκτελείται η σύμβαση, κατά τα ειδικότερα οριζόμενα στις παρ. 1 έως και 6 του άρθρου 205Α του ν. 4412/2016. Πριν από την άσκηση της προσφυγής στο Διοικητικό Εφετείο προηγείται υποχρεωτικά η τήρηση της ενδικοφανούς διαδικασίας που προβλέπεται στο άρθρο 205 του ν. 4412/2016 και την παράγραφο 5.3 της παρούσας, διαφορετικά η προσφυγή απορρίπτεται ως απαράδεκτη. Αν ο ανάδοχος της σύμβασης είναι κοινοπραξία, η προσφυγή ασκείται είτε από την ίδια είτε από όλα τα μέλη της. Δεν απαιτείται η τήρηση ενδικοφανούς διαδικασίας αν ασκείται από τον ενδιαφερόμενο αγωγή, στο δικόγραφο της οποίας δεν σωρεύεται αίτημα ακύρωσης ή τροποποίησης διοικητικής πράξης ή παράλειψης.

6. ΧΡΟΝΟΣ ΚΑΙ ΤΡΟΠΟΣ ΕΚΤΕΛΕΣΗΣ

6.1 Χρόνος παράδοσης υλικών

6.1.1. Ο ανάδοχος υποχρεούται να παραδώσει **το αντικείμενο της σύμβασης εντός ενενήντα (90) ημερών** από την ημερομηνία υπογραφής της Σύμβασης.

Ο συμβατικός χρόνος παράδοσης των υλικών εγκατεστημένων σε πλήρη και κανονική λειτουργία μπορεί να παρατείνεται, πριν από τη λήξη του αρχικού συμβατικού χρόνου παράδοσης, υπό τις ακόλουθες σωρευτικές προϋποθέσεις: α) τηρούνται οι όροι του άρθρου 132 περί τροποποίησης συμβάσεων κατά τη διάρκειά τους, β) έχει εκδοθεί αιτιολογημένη απόφαση του αρμόδιου αποφαινόμενου οργάνου της αναθέτουσας αρχής μετά από γνωμοδότηση αρμόδιου συλλογικού οργάνου, είτε με πρωτοβουλία της αναθέτουσας αρχής και εφόσον συμφωνεί ο ανάδοχος, είτε ύστερα από σχετικό αίτημα του αναδόχου, το οποίο υποβάλλεται υποχρεωτικά πριν από τη λήξη του συμβατικού χρόνου, γ) το χρονικό διάστημα της παράτασης είναι ίσο ή μικρότερο από τον αρχικό συμβατικό χρόνο παράδοσης. Στην περίπτωση παράτασης του συμβατικού χρόνου παράδοσης, ο χρόνος παράτασης δεν συνυπολογίζεται στον συμβατικό χρόνο παράδοσης.

Στην περίπτωση παράτασης του συμβατικού χρόνου παράδοσης έπειτα από αίτημα του αναδόχου, επιβάλλονται οι κυρώσεις που προβλέπονται στην παράγραφο 5.2.2 της παρούσης.

Με αιτιολογημένη απόφαση του αρμόδιου αποφαινόμενου οργάνου, η οποία εκδίδεται ύστερα από γνωμοδότηση του οργάνου της περ. β' της παρ. 11 του άρθρου 221 του ν. 4412/2016, ο συμβατικός χρόνος φόρτωσης παράδοσης των υλικών μπορεί να μετατίθεται. Μετάθεση επιτρέπεται μόνο όταν συντρέχουν λόγοι ανωτέρας βίας ή άλλοι ιδιαιτέρως σοβαροί λόγοι, που καθιστούν αντικειμενικώς αδύνατη την εμπρόθεσμη παράδοση των συμβατικών ειδών. Στις περιπτώσεις μετάθεσης του συμβατικού χρόνου φόρτωσης παράδοσης δεν επιβάλλονται κυρώσεις.

6.1.2. Εάν λήξει ο συμβατικός χρόνος παράδοσης, χωρίς να υποβληθεί εγκαίρως αίτημα παράτασης ή, εάν λήξει ο παραταθείς, κατά τα ανωτέρω, χρόνος, χωρίς να παραδοθεί το υλικό, ο ανάδοχος κηρύσσεται έκπτωτος.

6.1.3. Ο ανάδοχος υποχρεούται να ειδοποιεί την υπηρεσία που εκτελεί την προμήθεια και την επιτροπή παρακολούθησης και παραλαβής, για την ημερομηνία που προτίθεται να παραδώσει το υλικό, τουλάχιστον πέντε (5) εργάσιμες ημέρες νωρίτερα.

Μετά από κάθε προσκόμιση υλικού ο Ανάδοχος υποχρεούται να υποβάλλει στην Υπηρεσία αποδεικτικό στο οποίο αναφέρεται η ημερομηνία προσκόμισης και ο αριθμός σύμβασης σε εκτέλεση της οποίας προσκομίστηκε, επισυνάπτοντας πρωτότυπα ή επικυρωμένα αντίγραφα των ανωτέρω αναφερόμενων παραστατικών, πιστοποιητικών, πινάκων που θα φέρουν σε κάθε σελίδα ημερομηνία, πρωτότυπη υπογραφή και σφραγίδα του Αναδόχου (Παράρτημα Ι, Κεφ. 12).

6.2 Παραλαβή υλικών - Χρόνος και τρόπος παραλαβής υλικών

6.2.1. Η παραλαβή των υλικών γίνεται από επιτροπές, πρωτοβάθμιες ή και δευτεροβάθμιες, που συγκροτούνται σύμφωνα με την παρ. 11 περ. β του άρθρου 221 του Ν.4412/16 σύμφωνα με τα οριζόμενα στο άρθρο 208 του ως άνω νόμου και το Παράρτημα Ι, Κεφ. 12 της παρούσας. Κατά την διαδικασία παραλαβής των υλικών διενεργείται ποσοτικός και ποιοτικός έλεγχος και εφόσον το επιθυμεί μπορεί να παραστεί και ο ανάδοχος. Ο ποιοτικός έλεγχος των υλικών γίνεται με τον τρόπο που περιγράφεται στο Κεφάλαιο 12 του **Παραρτήματος Ι**.

Η επιτροπή παρακολούθησης και παραλαβής, μετά τους προβλεπόμενους ελέγχους συντάσσει πρωτόκολλα (μακροσκοπικό – οριστικό- παραλαβής του υλικού με παρατηρήσεις –απόρριψης των υλικών) σύμφωνα με την παρ.3 του άρθρου 208 του ν. 4412/16.

Τα πρωτόκολλα που συντάσσονται από τις επιτροπές (πρωτοβάθμιες – δευτεροβάθμιες) κοινοποιούνται υποχρεωτικά και στους αναδόχους.

Υλικά που απορρίφθηκαν ή κρίθηκαν παραληπτά με έκπτωση επί της συμβατικής τιμής, με βάση τους ελέγχους που πραγματοποίησε η πρωτοβάθμια επιτροπή παραλαβής, μπορούν να παραπέμπονται για επανεξέταση σε δευτεροβάθμια επιτροπή παραλαβής ύστερα από αίτημα του αναδόχου ή αυτεπάγγελτα σύμφωνα με την παρ. 5 του άρθρου 208 του ν.4412/16. Τα έξοδα βαρύνουν σε κάθε περίπτωση τον ανάδοχο.

6.2.2. Η παραλαβή των υλικών από την επιτροπή παρακολούθησης και παραλαβής, εγκατεστημένων σε πλήρη και κανονική λειτουργία, και η έκδοση του σχετικού πρωτοκόλλου οριστικής παραλαβής, πραγματοποιείται σύμφωνα με τα οριζόμενα στο **Παράρτημα Ι** της παρούσας. Αν η παραλαβή των υλικών δεν πραγματοποιηθεί σύμφωνα με τα προαναφερόμενα, θεωρείται ότι συντελέσθηκε αυτοδίκαια, με κάθε επιφύλαξη των δικαιωμάτων του Δημοσίου και εκδίδεται προς τούτο σχετική απόφαση του αρμοδίου αποφαινομένου οργάνου, με βάση μόνο το θεωρημένο από την υπηρεσία που παραλαμβάνει τα υλικά αποδεικτικό προσκόμισης τούτων, σύμφωνα δε με την απόφαση αυτή η αποθήκη του φορέα εκδίδει δελτίο εισαγωγής του υλικού και εγγραφής του στα βιβλία της, προκειμένου να πραγματοποιηθεί η πληρωμή του αναδόχου.

Ανεξάρτητα από την, κατά τα ανωτέρω, αυτοδίκαιη παραλαβή και την πληρωμή του αναδόχου, πραγματοποιούνται οι προβλεπόμενοι από την σύμβαση έλεγχοι από επιτροπή που συγκροτείται με απόφαση του αρμοδίου αποφαινομένου οργάνου, στην οποία δεν μπορεί να συμμετέχουν ο πρόεδρος και τα μέλη της επιτροπής που δεν πραγματοποίησε την παραλαβή στον προβλεπόμενο από την σύμβαση χρόνο. Η παραπάνω επιτροπή παραλαβής προβαίνει σε όλες τις διαδικασίες παραλαβής που προβλέπονται από την ως άνω παράγραφο 1 και το άρθρο 208 του ν. 4412/2016 και συντάσσει τα σχετικά πρωτόκολλα. Η εγγυητική επιστολή καλής εκτέλεσης δεν επιστρέφεται πριν από την ολοκλήρωση όλων των προβλεπόμενων από τη σύμβαση ελέγχων και τη σύνταξη των σχετικών πρωτοκόλλων.

6.3 Ειδικοί όροι ναύλωσης – ασφάλισης - ανακοίνωσης φόρτωσης και ποιοτικού ελέγχου στο εξωτερικό

ΔΕΝ ΙΣΧΥΕΙ

6.4 Απόρριψη συμβατικών υλικών – Αντικατάσταση

6.4.1. Σε περίπτωση οριστικής απόρριψης ολόκληρης ή μέρους της συμβατικής ποσότητας των υλικών, με απόφαση του αποφαινομένου οργάνου ύστερα από γνωμοδότηση του αρμόδιου οργάνου, μπορεί να εγκρίνεται αντικατάστασή της με άλλη, που να είναι σύμφωνη με τους όρους της σύμβασης, μέσα σε τακτική προθεσμία που ορίζεται από την απόφαση αυτή.

6.4.2. Αν η αντικατάσταση γίνεται μετά τη λήξη του συμβατικού χρόνου, η προθεσμία που ορίζεται για την αντικατάσταση δεν μπορεί να είναι μεγαλύτερη του 1/2 του συνολικού συμβατικού χρόνου, ο δε ανάδοχος θεωρείται ως εκπρόθεσμος και υπόκειται σε κυρώσεις λόγω εκπρόθεσμης παράδοσης. Αν ο ανάδοχος δεν αντικαταστήσει τα υλικά που απορρίφθηκαν μέσα στην προθεσμία που του τάχθηκε και εφόσον έχει λήξει ο συμβατικός χρόνος, κηρύσσεται έκπτωτος και υπόκειται στις προβλεπόμενες κυρώσεις.

6.4.3. Η επιστροφή των υλικών που απορρίφθηκαν γίνεται σύμφωνα με τα προβλεπόμενα στις παρ. 2 και 3 του άρθρου 213 του ν. 4412/2016.

6.5 Δείγματα – Δειγματοληψία – Εργαστηριακές εξετάσεις

ΔΕΝ ΙΣΧΥΕΙ

6.6 Εγγυημένη λειτουργία προμήθειας

Ως χρόνος εγγύησης ορίζεται το διάστημα των δύο (2) ετών από την ημερομηνία οριστικής παραλαβής. Κατά την περίοδο της εγγυημένης λειτουργίας, ο ανάδοχος ευθύνεται για την καλή λειτουργία του αντικειμένου της προμήθειας.

Εάν κατά τη διάρκεια των δύο (2) ετών, τα υλικά υποστούν μερική ή ολική καταστροφή, που θα προκύψει από υγρασία, από κατασκευαστικές ατέλειες ή σφάλματα τοποθέτησης ή και εγκατάστασης, από ελλιπή ή ελαττωματικά υλικά κ.λπ., ο Ανάδοχος υποχρεούται να τα αποκαταστήσει χωρίς καθυστέρηση, με δικές του δαπάνες, μέσα στην σχετική προθεσμία που θα τεθεί από την Αναθέτουσα Αρχή.

Για την παρακολούθηση της εκπλήρωσης των συμβατικών υποχρεώσεων του αναδόχου η επιτροπή παρακολούθησης και παραλαβής ή η ειδική επιτροπή που ορίζεται για τον σκοπό αυτόν από την αναθέτουσα αρχή προβαίνει στον απαιτούμενο έλεγχο της συμμόρφωσης του αναδόχου στα προβλεπόμενα στην σύμβαση για την εγγυημένη λειτουργία καθ' όλον τον χρόνο ισχύος της τηρώντας σχετικά πρακτικά. Σε περίπτωση μη συμμόρφωσης του αναδόχου προς τις συμβατικές του υποχρεώσεις, επιτροπή εισηγείται στο αποφαινόμενο όργανο της σύμβασης την έκπτωση του αναδόχου.

Μέσα σε ένα (1) μήνα από την λήξη του προβλεπόμενου χρόνου της εγγυημένης λειτουργίας η ως άνω επιτροπή συντάσσει σχετικό πρωτόκολλο παραλαβής της εγγυημένης λειτουργίας, στο οποίο αποφαινεται για την συμμόρφωση του αναδόχου στις απαιτήσεις της σύμβασης. Σε περίπτωση μη συμμόρφωσης, ολικής ή μερικής, του αναδόχου, το συλλογικό όργανο μπορεί να προτείνει την κατάπτωση της εγγυήσεως καλής λειτουργίας που προβλέπεται στο άρθρο 72 του ν. 4412/2016 περί εγγυήσεων και στην παράγραφο 4.1.2 της παρούσας. Το πρωτόκολλο εγκρίνεται από το αρμόδιο αποφαινόμενο όργανο.

6.7 Αναπροσαρμογή τιμής

ΔΕΝ ΙΣΧΥΕΙ

ΠΑΡΑΡΤΗΜΑΤΑ

**ΠΑΡΑΡΤΗΜΑ Ι – Τεχνική Έκθεση αρ. 23/2020.
(Αναλυτική Περιγραφή Φυσικού και Οικονομικού Αντικειμένου της Σύμβασης)**

ΠΑΡΑΡΤΗΜΑ ΙΙ – ΕΕΕΣ

ΠΑΡΑΡΤΗΜΑ ΙΙΙ – Υπόδειγμα Οικονομικής Προσφοράς

ΠΑΡΑΡΤΗΜΑ ΙV – Σχέδιο Σύμβασης

ΠΑΡΑΡΤΗΜΑ V – Υποδείγματα Εγγυητικών Επιστολών

ΠΑΡΑΡΤΗΜΑ Ι



**ΕΛΛΗΝΙΚΗ ΔΗΜΟΚΡΑΤΙΑ
ΤΑΜΕΙΟ ΠΑΡΑΚΑΤΑΘΗΚΩΝ & ΔΑΝΕΙΩΝ
ΔΙΕΥΘΥΝΣΗ Δ15 Τεχνικών Υπηρεσιών**

**ΟΡΘΗ ΕΠΑΝΑΛΗΨΗ
ΑΘΗΝΑ 08.10.2021**

ΤΕΧΝΙΚΗ ΕΚΘΕΣΗ ΑΡ. 23/2020

**Προμήθεια και Εγκατάσταση
Πυράντοχων Μεταλλικών Θυρών
στο Κτίριο της Κεντρικής Υπηρεσίας του Τ.Π. & Δ.
στην οδό Ακαδημίας 40**

ΠΕΡΙΕΧΟΜΕΝΑ

1.	ΓΕΝΙΚΑ.....	5
2.	ΠΕΡΙΓΡΑΦΗ ΕΡΓΑΣΙΩΝ	5
2.1	Υπόγειο	8
2.2	Ημιυπόγειο	8
2.3	Ισόγειο	9
2.4	Α΄ Όροφος.....	9
2.5	Β΄ Όροφος	10
2.6	Γ΄ Όροφος.....	10
2.7	Δ΄ Όροφος.....	11
2.8	Ε΄ Όροφος	11
3.	ΠΡΟΔΙΑΓΡΑΦΕΣ ΥΛΙΚΩΝ	12
3.1	Πυράντοχες Μεταλλικές Θύρες.....	13
3.2	Μεταλλικές Θύρες	15
3.3	Πυράντοχες Τοιχοποιίες με Σύστημα Ξηράς Δόμησης με Γυψοσανίδες	16
3.4	Πυράντοχες Ψευδοροφές με Σύστημα Ξηράς Δόμησης με Γυψοσανίδες.....	18
3.5	Πυράντοχα Υλικά Στεγανοποίησης Ανοιγμάτων	19
4.	ΚΑΝΟΝΙΣΜΟΙ	20
5.	ΤΕΧΝΙΚΗ ΠΡΟΣΦΟΡΑ	22
6.	ΟΙΚΟΝΟΜΙΚΗ ΠΡΟΣΦΟΡΑ.....	24
7.	ΕΓΓΥΗΣΕΙΣ	25
8.	ΤΡΟΠΟΣ ΠΛΗΡΩΜΗΣ	25
9.	ΟΛΟΚΛΗΡΩΣΗ ΕΚΤΕΛΕΣΗΣ ΤΗΣ ΣΥΜΒΑΣΗΣ	26
10.	ΧΡΟΝΟΣ ΠΑΡΑΔΟΣΗΣ	26
11.	ΚΥΡΩΣΕΙΣ ΓΙΑ ΕΚΠΡΟΘΕΣΜΗ ΠΑΡΑΔΟΣΗ	26
12.	ΠΑΡΑΛΑΒΗ – ΧΡΟΝΟΣ ΚΑΙ ΤΡΟΠΟΣ ΠΑΡΑΛΑΒΗΣ	27
13.	ΑΠΟΡΡΙΨΗ ΣΥΜΒΑΤΙΚΩΝ ΥΛΙΚΩΝ - ΑΝΤΙΚΑΤΑΣΤΑΣΗ	28
14.	ΕΓΓΥΗΜΕΝΗ ΛΕΙΤΟΥΡΓΙΑ ΠΡΟΜΗΘΕΙΑΣ.....	28
15.	ΓΕΝΙΚΟΙ ΟΡΟΙ – ΥΠΟΧΡΕΩΣΕΙΣ ΑΝΑΔΟΧΟΥ	29
	ΠΑΡΑΡΤΗΜΑ Α.....	32
	ΠΙΝΑΚΑΣ 1 ΜΕΤΑΛΛΙΚΕΣ ΘΥΡΕΣ ΠΥΡΑΝΤΟΧΕΣ ΑΠΛΕΣ ΚΑΙ ΑΣΦΑΛΕΙΑΣ.....	33
	ΠΙΝΑΚΑΣ 2 ΠΥΡΑΝΤΟΧΕΣ ΤΟΙΧΟΠΟΙΙΕΣ ΜΕ ΣΥΣΤΗΜΑ ΞΗΡΑΣ ΔΟΜΗΣΗΣ ΜΕ ΓΥΨΟΣΑΝΙΔΕΣ ΜΕ ΑΠΑΙΤΗΣΗ ΔΙΑΜΟΡΦΩΣΗΣ ΑΝΟΙΓΜΑΤΟΣ ΘΥΡΑΣ	35
	ΠΙΝΑΚΑΣ 3 ΠΥΡΑΝΤΟΧΕΣ ΤΟΙΧΟΠΟΙΙΕΣ ΜΕ ΣΥΣΤΗΜΑ ΞΗΡΑΣ ΔΟΜΗΣΗΣ ΜΕ ΓΥΨΟΣΑΝΙΔΕΣ ΓΙΑ ΤΗ ΔΙΑΜΟΡΦΩΣΗ ΟΡΙΩΝ ΠΥΡΟΔΙΑΜΕΡΙΣΜΑΤΩΝ	36
	ΠΑΡΑΡΤΗΜΑ Β.....	37
	Π-01 ΚΑΤΟΨΗ ΥΠΟΓΕΙΟΥ ΕΓΚΑΤΑΣΤΑΣΕΙΣ ΠΥΡΟΠΡΟΣΤΑΣΙΑΣ	38
	Π-02 ΚΑΤΟΨΗ ΗΜΙΥΠΟΓΕΙΟΥ ΕΓΚΑΤΑΣΤΑΣΕΙΣ ΠΥΡΟΠΡΟΣΤΑΣΙΑΣ	39
	Π-03 ΚΑΤΟΨΗ ΙΣΟΓΕΙΟΥ ΕΓΚΑΤΑΣΤΑΣΕΙΣ ΠΥΡΟΠΡΟΣΤΑΣΙΑΣ.....	40
	Π-04 ΚΑΤΟΨΗ Α΄ ΟΡΟΦΟΥ ΕΓΚΑΤΑΣΤΑΣΕΙΣ ΠΥΡΟΠΡΟΣΤΑΣΙΑΣ	41
	Π-05 ΚΑΤΟΨΗ Β΄ ΟΡΟΦΟΥ ΕΓΚΑΤΑΣΤΑΣΕΙΣ ΠΥΡΟΠΡΟΣΤΑΣΙΑΣ	42
	Π-06 ΚΑΤΟΨΗ Γ΄ ΟΡΟΦΟΥ ΕΓΚΑΤΑΣΤΑΣΕΙΣ ΠΥΡΟΠΡΟΣΤΑΣΙΑΣ	43
	Π-07 ΚΑΤΟΨΗ Δ΄ ΟΡΟΦΟΥ ΕΓΚΑΤΑΣΤΑΣΕΙΣ ΠΥΡΟΠΡΟΣΤΑΣΙΑΣ	44
	Π-08 ΚΑΤΟΨΗ Ε΄ ΟΡΟΦΟΥ ΕΓΚΑΤΑΣΤΑΣΕΙΣ ΠΥΡΟΠΡΟΣΤΑΣΙΑΣ.....	45
	Σ-01 ΣΧΗΜΑΤΙΚΗ ΔΙΑΤΑΞΗ ΘΥΡΩΝ ΚΑΙ ΤΟΙΧΟΠΟΙΙΩΝ ΣΤΟ ΥΠΟΓΕΙΟ	46
	Σ-02 ΣΧΗΜΑΤΙΚΗ ΔΙΑΤΑΞΗ ΘΥΡΩΝ ΚΑΙ ΤΟΙΧΟΠΟΙΙΩΝ ΣΤΟ ΗΜΙ-ΥΠΟΓΕΙΟ	47
	Σ-03 ΣΧΗΜΑΤΙΚΗ ΔΙΑΤΑΞΗ ΘΥΡΩΝ ΚΑΙ ΤΟΙΧΟΠΟΙΙΩΝ ΣΤΟ ΙΣΟΓΕΙΟ	48
	Σ-04 ΣΧΗΜΑΤΙΚΗ ΔΙΑΤΑΞΗ ΘΥΡΩΝ ΚΑΙ ΤΟΙΧΟΠΟΙΙΩΝ ΣΤΟΝ Α΄ ΟΡΟΦΟ	49
	Σ-05 ΣΧΗΜΑΤΙΚΗ ΔΙΑΤΑΞΗ ΘΥΡΩΝ ΚΑΙ ΤΟΙΧΟΠΟΙΙΩΝ ΣΤΟΝ Β΄ ΟΡΟΦΟ	50

Σ-06 ΣΧΗΜΑΤΙΚΗ ΔΙΑΤΑΞΗ ΘΥΡΩΝ ΚΑΙ ΤΟΙΧΟΠΟΙΙΩΝ ΣΤΟΝ Γ' ΟΡΟΦΟ.....	51
Σ-07 ΣΧΗΜΑΤΙΚΗ ΔΙΑΤΑΞΗ ΘΥΡΩΝ ΚΑΙ ΤΟΙΧΟΠΟΙΙΩΝ ΣΤΟΝ Δ' ΟΡΟΦΟ	52
Σ-08 ΣΧΗΜΑΤΙΚΗ ΔΙΑΤΑΞΗ ΘΥΡΩΝ ΚΑΙ ΤΟΙΧΟΠΟΙΙΩΝ ΣΤΟΝ Ε' ΟΡΟΦΟ	53

**Προμήθεια και Εγκατάσταση
Πυράντοχων Μεταλλικών Θυρών
στο Κτίριο της Κεντρικής Υπηρεσίας του Τ.Π. & Δ. στην οδό
Ακαδημίας 40**

1. ΓΕΝΙΚΑ

Η παρούσα Τεχνική Έκθεση αφορά στην προμήθεια και εγκατάσταση σαράντα τεσσάρων (44) πυράντοχων μεταλλικών θυρών, τεσσάρων (4) απλών μεταλλικών θυρών και δύο (2) μεταλλικών θυρών ασφαλείας στο κτίριο της Κεντρικής Υπηρεσίας του Τ.Π. & Δ. στην οδό Ακαδημίας 40 σύμφωνα με την παρούσα Τεχνική Έκθεση, την από 05.11.2021 αίτηση με την οποία υποβλήθηκε στην Πυροσβεστική Υπηρεσία μελέτη πυροπροστασίας προς έγκριση και την εγκεκριμένη Μελέτη Πυροπροστασίας η οποία διαβιβάστηκε με το υπ' αριθμ. 19986/Φ700.17/08.03.2021 (ΧΠΕ25535) διαβιβαστικό προκειμένου να χορηγηθεί το Πιστοποιητικό Πυροπροστασίας.

Σκοπός της προμήθειας και εγκατάστασης των πυράντοχων και απλών μεταλλικών θυρών στο κτίριο είναι η αποτροπή εξάπλωσης πυρκαγιών καθώς και η εκκένωση και ασφαλής διαφυγή των χρηστών του χωρίς να υποστούν τις επιπτώσεις του καπνού, των τοξικών καυσαερίων και της θερμότητας που παράγεται σε περίπτωση πυρκαγιάς.

Ο Ανάδοχος θα προμηθεύσει και εγκαταστήσει τις πυράντοχες και απλές μεταλλικές θύρες σύμφωνα με την παρούσα Τεχνική Έκθεση, την αναθεωρημένη Μελέτη Πυροπροστασίας, και τις εντολές της Τεχνικής Υπηρεσίας.

2. ΠΕΡΙΓΡΑΦΗ ΕΡΓΑΣΙΩΝ

Η προμήθεια και εγκατάσταση των πυράντοχων και απλών μεταλλικών θυρών νοείται πλήρης και περιλαμβάνει :

1. Την επιμελημένη **αποξήλωση α)** τριάντα δύο (32) υφιστάμενων ξύλινων και μεταλλικών θυρών οι οποίες θα αντικατασταθούν (Πίνακας 1, Παράρτημα Α και Σ-01 έως Σ-08, Π-01 έως Π-08, Παράρτημα Β), **β)** υφιστάμενων κουφωμάτων το άνοιγμα των οποίων θα κλείσει με πυράντοχη τοιχοποιία με σύστημα ξηράς δόμησης με γυψοσανίδα για τη διαμόρφωση των ορίων των πυροδιαμερισμάτων (Πίνακας 3, Παράρτημα Α και Σ-01 και Σ-02, Π-01 και Π-02, Παράρτημα Β), **γ)** επτά (7) υφιστάμενων κιγκλιδωτών θυρών στα κλιμακοστάσια που παρακωλύουν την ελεύθερη κυκλοφορία σε περίπτωση εκκένωσης του κτιρίου **δ)** της υφιστάμενης τοιχοποιίας από γυψοσανίδα στο ισόγειο συμπεριλαμβανομένου του μεταλλικού σκελετού, του υλικού πλήρωσης, της επένδυσης και της πυράντοχης θύρας (Σ-03, Π-03, Παράρτημα Β) **ε)** τμήματος της υφιστάμενης ψευδοροφής στο ισόγειο συμπεριλαμβανομένου του ξύλινου σκελετού, της επένδυσης και της θυρίδας επίσκεψης (Σ-03, Π-03, Παράρτημα Β), **ζ)** της υφιστάμενης ψευδοροφής στο ημιυπόγειο συμπεριλαμβανομένου του ξύλινου σκελετού, της επένδυσης και των θυρίδων επίσκεψης (Σ-02, Π-02, Παράρτημα Β). Ο μεταλλικός σκελετός της ψευδοροφής θα αποξηλωθεί εφόσον δεν χρησιμοποιηθεί για την ανάρτηση της νέας ψευδοροφής.

Μετά την αποξήλωση οι επιφάνειες επαφής με τα υφιστάμενα δομικά στοιχεία

του κτιρίου θα παραδίδονται καθαρές και έτοιμες για την εγκατάσταση των νέων θυρών, τοιχοποιιών, ψευδοροφών κ.λπ.

2. Διαχωρισμό, συσσώρευση, φορτοεκφόρτωση, μεταφορά και απόρριψη των πάσης φύσεως άχρηστων υλικών σε θέσεις που επιτρέπεται από τις αρχές («Μέτρα όροι και πρόγραμμα για την εναλλακτική διαχείριση αποβλήτων από εκσκαφές, κατασκευές και κατεδαφίσεις (ΑΕΚΚ)» ΚΥΑ 36259/1757/Ε103/23-08-2010 ΦΕΚ 1312Β/24-08-2010). Τα μπάζα θα συγκεντρώνονται και θα τοποθετούνται σε πλαστικές σακούλες στο χώρο πρόελευσης. Τα προς απόρριψη υλικά θα συγκεντρώνονται και θα απομακρύνονται από το κτίριο.

3. Φθορές και βλάβες που τυχόν προκληθούν από την αποξήλωση, διαχωρισμό, συσσώρευση, φορτοεκφόρτωση και μεταφορά των προϊόντων αποξήλωσης σε υφιστάμενα δομικά στοιχεία (δάπεδα, οροφές, δοκούς, στύλους, τοιχοποιίες, θύρες, υαλοστάσια κ.λπ.), εγκαταστάσεις καθώς και εξοπλισμό θα αποκαθίστανται πλήρως χωρίς ιδιαίτερη αποζημίωση.

4. Την **εγκατάσταση πυράντοχων τοιχοποιιών** κατασκευασμένων από σύστημα ξηράς δόμησης με γυψοσανίδα (Πίνακας 2 και 3, Παράρτημα Α και Σ-01 έως Σ-08, Π-01 έως Π-08, Παράρτημα Β) που περιλαμβάνει **α)** τον έλεγχο των υφιστάμενων δομικών στοιχείων που θα εγκατασταθούν οι τοιχοποιίες και όλες τις εργασίες, υλικά, μικροϋλικά, αναλώσιμα κ.λπ. για τη διαμόρφωση του υπόβαθρου στερέωσής τους, **β)** τη χάραξη του ίχνους της τοιχοποιίας στην οροφή, το δάπεδο κ.λπ. και του ίχνους των ανοιγμάτων των θυρών, **γ)** την εφαρμογή του μεταλλικού σκελετού : την στερέωση των μεταλλικών προφίλ των στρωτήρων στο δάπεδο και στην οροφή, αφού προηγουμένως επενδυθεί η πλευρά των στρωτήρων που θα στερεωθεί με αφρώδη ηχομονωτική ταινία που πληροί τις απαιτήσεις πυρασφάλειας, την στερέωση των μεταλλικών προφίλ των ορθοστατών, την στερέωση των ενισχυμένων μεταλλικών προφίλ διαμόρφωσης ανοίγματος θύρας, όπου υλικά στερέωσης : κοχλίες, αγκύρια και ειδικά μεταλλικά εξαρτήματα **δ)** την εφαρμογή της πρώτης στρώσης των γυψοσανίδων, **ε)** την εφαρμογή του μονωτικού υλικού, **στ)** την εφαρμογή της πρώτης στρώσης των γυψοσανίδων από την άλλη πλευρά, **ζ)** την αρμολόγηση της πρώτης στρώσης των γυψοσανίδων (ταινία αρμολόγησης, στόκος), **η)** την εφαρμογή της δεύτερης στρώσης των γυψοσανίδων και από τις δύο πλευρές, **θ)** την αρμολόγηση της δεύτερης στρώσης των γυψοσανίδων (ταινία αρμολόγησης, στόκος, επεξεργασία αρμολογημένων επιφανειών) και **ι)** τον επιμελή καθαρισμό από σκόνη κ.λπ. και τον χρωματισμό των επιφανειών.

5. Την **εγκατάσταση αμφίπλευρα πυράντοχων ψευδοροφών** κατασκευασμένων από σύστημα ξηράς δόμησης με γυψοσανίδα (Σ-02 και Σ-03, Π-02 και Π-03, Παράρτημα Β) που περιλαμβάνει **α)** τον έλεγχο των υφιστάμενων δομικών στοιχείων που θα εγκατασταθούν οι ψευδοροφές και όλες τις εργασίες, υλικά, μικροϋλικά, αναλώσιμα κ.λπ. για τη διαμόρφωση του υπόβαθρου στερέωσής τους, **β)** τη χάραξη του ίχνους της ψευδοροφής στην περιμετρική τοιχοποιία, την χάραξη των σημείων ανάρτησης στην οροφή και την χάραξη του ίχνους των ανοιγμάτων των θυρίδων επίσκεψης, **γ)** την εφαρμογή του μεταλλικού σκελετού : την στερέωση των περιμετρικών μεταλλικών προφίλ στην τοιχοποιία και των αναρτήσεων στην οροφή καθώς και την ανάρτηση των μεταλλικών προφίλ των οδηγών με υλικά στερέωσης και ανάρτησης : κοχλίες, αγκύρια, αναρτήρες και ειδικά μεταλλικά εξαρτήματα **δ)**

την εφαρμογή ειδικού πυράντοχου χρώματος (διογκούμενου με τη φωτιά) στον μεταλλικό σκελετό και μονωτικού υλικού (κοχύλια πετροβάμβακα - ορυκτοβάμβακα) στα στοιχεία ανάρτησης για την πυροπροστασία του **ε)** την εφαρμογή των γυψοσανίδων για την αμφίπλευρη πυροπροστασία της ψευδοροφής και **στ)** τον επιμελή καθαρισμό από σκόνη κ.λπ. και τον χρωματισμό των επιφανειών.

6. Την εγκατάσταση πυράντοχων μεταλλικών θυρών, απλών μεταλλικών θυρών και μεταλλικών θυρών ασφαλείας (Πίνακας 1, Παράρτημα Α και Σ-01 έως Σ-08, Π-01 έως Π-08, Παράρτημα Β) που περιλαμβάνει **α)** τον έλεγχο των υφιστάμενων δομικών στοιχείων που θα εγκατασταθούν οι θύρες και όλες τις εργασίες, υλικά, μικροϋλικά, αναλώσιμα κ.λπ. για την κατάλληλη διαμόρφωση των ανοιγμάτων και του υπόβαθρου στερέωσής τους **β)** τον καθορισμό της κατεύθυνσης φοράς ανοίγματος των θυρόφυλλων, καθώς και τη χάραξη του ίχνους των σημείων τοποθέτησης του μηχανισμού συγκράτησης στο δάπεδο, ή στην τοιχοποιία, ή στην οροφή **γ)** την στερέωση του μεταλλικού πλαισίου **δ)** την προμήθεια όλων των ειδικών τεμαχίων σύνδεσης (κοχλίες κ.λπ.), στερέωσης (αγκύρια κ.λπ.), και λειτουργίας (στροφείς κ.λπ.) εν θερμώ γαλβανισμένων, των υλικών συγκόλλησης και των παρεμβλημάτων στεγανότητας (μαστίχες σφράγισης αρμών) που πληρούν τις απαιτήσεις πυροπροστασίας **ε)** την προμήθεια κατάλληλων κατά περίπτωση ειδικών τεμαχίων (αρμοκάλυπτρα, γωνιές, καλύπτρες κ.λπ.) και εξοπλισμού (μηχανισμό εξόδου κινδύνου, κύλινδρο, αφαλό και κλειδί, πόμολο, επιστόμιο κ.λπ.) για την αισθητικά και λειτουργικά άρτια ολοκλήρωση του συνόλου της εγκατάστασης των θυρών **στ)** την προμήθεια, τοποθέτηση, εγκατάσταση και δοκιμή λειτουργίας μηχανισμού συγκράτησης με χρήση τοπικού τροφοδοτικού. Δεν περιλαμβάνεται η σύνδεση του μηχανισμού συγκράτησης με το Σύστημα Πυρανίχνευσης και Συναγερμού του κτιρίου και **ζ)** την προμήθεια και τοποθέτηση κατάλληλης σήμανσης σε κάθε θύρα.

7. Την εφαρμογή άκαυστων ή χαμηλού βαθμού αναφλεξιμότητας υλικών για τον πυράντοχο και καπνοστεγή διαχωρισμό κενών που περικλείονται από δομικά στοιχεία ή περιέχονται σε ένα δομικό στοιχείο (οικοδομικό διάκενο) ή σωλήνων ή αρμών που υπάρχουν στα όρια του Πυροδιαμερίσματος Π-01 (Σ-01, Π-01, Παράρτημα Β) στο υπόγειο ώστε να εμποδίζεται η διέλευση καπνού και φλογών μέσα από αυτά.

8. Την αποκατάσταση των υφιστάμενων δομικών στοιχείων δαπέδων, οροφών, δοκών, στύλων, τοιχοποιιών κ.λπ. στην περιοχή εγκατάστασης χωρίς ιδιαίτερη αποζημίωση.

9. Κάθε υλικό και εργασία μη κατονομαζόμενη στην παρούσα Τεχνική Έκθεση, αλλά απαραίτητη για την άρτια, έντεχνη και λειτουργική εγκατάσταση των προς προμήθεια υλικών συστημάτων εξοπλισμών.

10. Οι εργασίες θα εκτελούνται α) χωρίς να προκαλείται όχληση στη λειτουργία των Υπηρεσιών του Τ.Π. & Δ. και **β)** χωρίς να προκαλείται όχληση στην εκτέλεση εργασιών άλλης σύμβασης προμήθειας ή παροχής υπηρεσιών.

Οι εργασίες εγκατάστασης των προς προμήθεια υλικών, συστημάτων εξοπλισμών θα εκτελεστούν σύμφωνα με τους κανόνες της τέχνης, της επιστήμης, την ισχύουσα νομοθεσία, κανονισμούς και πρότυπα.

Ευθύνη του Αναδόχου είναι η επί τόπου μέτρηση των ανοιγμάτων και ο έλεγχος των δομικών στοιχείων που θα εγκατασταθούν τα προς

προμήθεια υλικά, συστήματα, εξοπλισμοί και η ακριβής διαστασιολόγηση για την ορθή εγκατάστασή τους.

2.1 Υπόγειο

Στο επίπεδο του **Υπογείου** θα αντικατασταθούν ή εγκατασταθούν συνολικά δεκαεπτά (17) μεταλλικές θύρες. Ειδικότερα όπως απεικονίζεται στο σχέδιο με τίτλο «ΚΑΤΟΨΗ ΥΠΟΓΕΙΟΥ» και αρ. σχεδίου «Π-01» της αναθεωρημένης Μελέτης Πυροπροστασίας, στο σχέδιο «Σ-01» με τίτλο «ΣΧΗΜΑΤΙΚΗ ΔΙΑΤΑΞΗ ΘΥΡΩΝ ΚΑΙ ΤΟΙΧΟΠΟΙΙΩΝ ΣΤΟ ΥΠΟΓΕΙΟ» του Παραρτήματος Β και στους Πίνακες 1, 2, και 3 του Παραρτήματος Α της παρούσας Τεχνικής Έκθεσης:

- στους χώρους του Αρχείου θα εγκατασταθούν δύο (2) μονόφυλλες απλές μεταλλικές θύρες (Θ.Υ.1 και Θ.Υ.2.), θα αντικατασταθούν οι υφιστάμενες έξι (6) μονόφυλλες θύρες με πυράντοχες μεταλλικές (Θ.Υ.3, Θ.Υ.4, Θ.Υ.5, Θ.Υ.6, Θ.Υ.7 και Θ.Υ.8), και μια εκ των υφιστάμενων μονόφυλλων θυρών θα αντικατασταθεί με πυράντοχο πέτασμα με γυψοσανίδα (Τ.Υ.1)

- στους χώρους των Αποθηκών και του διαδρόμου θα αντικατασταθούν οι υφιστάμενες τρεις (3) δίφυλλες και δύο (2) μονόφυλλες μεταλλικές θύρες με πυράντοχες δίφυλλες μεταλλικές (Θ.Υ.10, Θ.Υ.11 και Θ.Υ.12) και πυράντοχες μονόφυλλες μεταλλικές (Θ.Υ.9 και Θ.Υ.13) αντίστοιχα

- στον χώρο των Κλιματιστικών Μονάδων θα αντικατασταθούν οι υφιστάμενες δύο (2) δίφυλλες μεταλλικές θύρες με πυράντοχες δίφυλλες μεταλλικές (Θ.Υ.14 και Θ.Υ.15) και θα αντικατασταθεί υφιστάμενη μονόφυλλη θύρα με πυράντοχη τοιχοποιία με γυψοσανίδα (Τ.Υ.2) που θα απομονώνει το χώρο των Κλιματιστικών Μονάδων από την Αποθήκη

- στο χώρο του Πυροσβεστικού Συγκροτήματος θα αντικατασταθεί η υφιστάμενη μία (1) δίφυλλη θύρα με πυράντοχη δίφυλλη μεταλλική (Θ.Υ.16) και θα κατασκευαστεί πυράντοχη τοιχοποιία με γυψοσανίδα (Τ.Θ.Υ.17) όπου θα εγκατασταθεί μία (1) πυράντοχη μεταλλική δίφυλλη θύρα (Θ.Υ.17) που θα απομονώνει το χώρο του Πυροσβεστικού Συγκροτήματος από το Λεβητοστάσιο

- στο χώρο του Λεβητοστασίου θα αντικατασταθεί υφιστάμενη μονόφυλλη θύρα με πυράντοχη τοιχοποιία με γυψοσανίδα (Τ.Υ.3) που θα απομονώνει το χώρο του Λεβητοστασίου από την Αποθήκη

2.2 Ημιυπόγειο

Στο επίπεδο του **Ημιυπόγειου** θα αντικατασταθούν συνολικά έξι (6) θύρες εκ των οποίων τέσσερις (4) για τον πυράντοχο και καπνοστεγή διαχωρισμό της Πυροπροστατευμένης Όδευσης. Ειδικότερα όπως απεικονίζεται στο σχέδιο με τίτλο «ΚΑΤΟΨΗ ΗΜΙΥΠΟΓΕΙΟΥ» και αρ. σχεδίου «Π-02» της αναθεωρημένης Μελέτης Πυροπροστασίας, στο σχέδιο «Σ-02» με τίτλο «ΣΧΗΜΑΤΙΚΗ ΔΙΑΤΑΞΗ ΘΥΡΩΝ ΚΑΙ ΤΟΙΧΟΠΟΙΙΩΝ ΣΤΟ ΗΜΙΥΠΟΓΕΙΟ» του Παραρτήματος Β και στους Πίνακες 1, 2, και 3 του Παραρτήματος Α της παρούσας Τεχνικής Έκθεσης:

- στον χώρο Στάθμευσης θα αντικατασταθεί η υφιστάμενη μία (1) συρόμενη μεταλλική θύρα με πυράντοχη δίφυλλη μεταλλική θύρα (Θ.ΥΗ.1)

- στον προθάλαμο του Κλιμακοστασίου 1 θα αντικατασταθεί η υφιστάμενη μία (1) δίφυλλη ξύλινη υαλωτή θύρα με φεγγίτη με πυράντοχη δίφυλλη

μεταλλική θύρα με φεγγίτη στα θυρόφυλλα (Θ.ΗΥ.2) και θα κατασκευαστεί πυράντοχη τοιχοποιία με γυψοσανίδα (Τ.Θ.ΗΥ.2)

- στον προθάλαμο του Κλιμακοστασίου 1 θα αντικατασταθεί η υφιστάμενη μία (1) δίφυλλη ξύλινη υαλωτή θύρα με φεγγίτη με απλή δίφυλλη μεταλλική θύρα με φεγγίτη στα θυρόφυλλα (Θ.ΗΥ.3) και θα κατασκευαστεί πυράντοχη τοιχοποιία με γυψοσανίδα (Τ.Θ.ΗΥ.3)

- στους χώρους των WC, Αποθηκών κ.λπ. θα αντικατασταθούν δύο (2) υφιστάμενες μονόφυλλες μεταλλικές θύρες με πυράντοχες μεταλλικές θύρες (Θ.ΗΥ.4 και Θ.ΗΥ.5) και θα κατασκευαστούν πυράντοχες τοιχοποιίες με γυψοσανίδα (Τ.ΗΥ.1 και Τ.ΗΥ.2) που θα απομονώνουν τους χώρους των Αποθηκών από την Πυροπροστατευμένη Όδευση

- στον χώρο των Ηλεκτρικών Πινάκων θα αντικατασταθεί η υφιστάμενη μία (1) μονόφυλλη μεταλλική θύρα με πυράντοχη μεταλλική θύρα (Θ.ΗΥ.6)

- στην Πυροπροστατευμένη Όδευση θα αντικατασταθεί η υφιστάμενη ψευδοροφή, τμήματα της οποίας είναι κατακόρυφα, συνολικού εμβαδού σε κάτοψη περίπου 50m² με αμφίπλευρα πυράντοχη ψευδοροφή με δείκτη πυραντίστασης ενενήντα λεπτών (90') κλάση πιστοποίησης EI90 και η υφιστάμενη θυρίδα επίσκεψης με αμφίπλευρα πυράντοχη με δείκτη πυραντίστασης ενενήντα λεπτών (90').

2.3 Ισόγειο

Στο επίπεδο του **Ισογείου** θα αντικατασταθούν ή εγκατασταθούν συνολικά τρεις (3) θύρες για τον πυράντοχο και καπνοστεγή διαχωρισμό της Πυροπροστατευμένης Όδευσης και τον πυράντοχο διαχωρισμό του χώρου των Ηλεκτρικών Πινάκων. Ειδικότερα όπως απεικονίζεται στο σχέδιο με τίτλο «ΚΑΤΟΨΗ ΙΣΟΓΕΙΟΥ» και αρ. σχεδίου «Π-03», στο σχέδιο «Σ-03» με τίτλο «ΣΧΗΜΑΤΙΚΗ ΔΙΑΤΑΞΗ ΘΥΡΩΝ ΚΑΙ ΤΟΙΧΟΠΟΙΙΩΝ ΣΤΟ ΙΣΟΓΕΙΟ» του Παραρτήματος Β και στους Πίνακες 1 και 2 του Παραρτήματος Α της παρούσας Τεχνικής Έκθεσης:

- στον προθάλαμο του Κλιμακοστασίου 2 θα αντικατασταθεί η υφιστάμενη τοιχοποιία και θύρα με πυράντοχη τοιχοποιία με γυψοσανίδα (Τ.Θ.ΙΣ.1) και μία (1) πυράντοχη μεταλλική θύρα (Θ.ΙΣ.1)

- στον προθάλαμο του Κλιμακοστασίου 2 θα κατασκευαστεί πυράντοχη τοιχοποιία με γυψοσανίδα (Τ.Θ.ΙΣ.2) και θα εγκατασταθεί μία (1) δίφυλλη πυράντοχη μεταλλική θύρα (Θ.ΙΣ.2)

- στον χώρο των Ηλεκτρικών Πινάκων θα αντικατασταθεί η υφιστάμενη μία (1) μονόφυλλη ξύλινη θύρα με πυράντοχη μεταλλική θύρα (Θ.ΙΣ.3)

- στην Πυροπροστατευμένη Όδευση θα αντικατασταθεί η υφιστάμενη ψευδοροφή, τμήμα της οποίας είναι κατακόρυφο, συνολικού εμβαδού σε κάτοψη περίπου 15m² με αμφίπλευρα πυράντοχη ψευδοροφή με δείκτη πυραντίστασης ενενήντα λεπτών (90') κλάση πιστοποίησης EI90 και θα αντικατασταθεί η υφιστάμενη θυρίδα επίσκεψης με αμφίπλευρα πυράντοχη με δείκτη πυραντίστασης ενενήντα λεπτών (90').

2.4 Α' Όροφος

Στο επίπεδο του **Α' Ορόφου** θα αντικατασταθούν ή εγκατασταθούν συνολικά πέντε (5) θύρες για τον πυράντοχο διαχωρισμό των

Πυροδιαμερισμάτων Π-02 και Π-03 και του χώρου των Ηλεκτρικών Πινάκων καθώς και τον πυράντοχο και καπνοστεγή διαχωρισμό της Πυροπροστατευμένης Όδευσης. Ειδικότερα όπως απεικονίζεται στο σχέδιο με τίτλο «ΚΑΤΟΨΗ Α΄ ΟΡΟΦΟΥ» και αρ. σχεδίου «Π-04», στο σχέδιο «Σ-04» με τίτλο «ΣΧΗΜΑΤΙΚΗ ΔΙΑΤΑΞΗ ΘΥΡΩΝ ΚΑΙ ΤΟΙΧΟΠΟΙΙΩΝ ΣΤΟΝ Α΄ ΟΡΟΦΟ» του Παραρτήματος Β και στους Πίνακες 1 και 2 του Παραρτήματος Α της παρούσας Τεχνικής Έκθεσης:

- στον προθάλαμο του Κλιμακοστασίου 1 θα αντικατασταθούν οι υφιστάμενες δύο (2) δίφυλλες ξύλινες υαλωτές θύρες με φεγγίτη με πυράντοχες μεταλλικές θύρες με φεγγίτη στα θυρόφυλλα (Θ.Α.1 και Θ.Α.2)
- στον προθάλαμο του Κλιμακοστασίου 2 θα κατασκευαστούν πυράντοχες τοιχοποιίες με γυψοσανίδα (Τ.Θ.Α.3 και Τ.Θ.Α.4) και θα εγκατασταθούν δύο (2) δίφυλλες πυράντοχες μεταλλικές θύρες (Θ.Α.3 και Θ.Α.4)
- στον χώρο των Ηλεκτρικών Πινάκων θα αντικατασταθεί η υφιστάμενη μία (1) μονόφυλλη ξύλινη θύρα με πυράντοχη μεταλλική θύρα (Θ.Α.5)

2.5 Β΄ Όροφος

Στο επίπεδο του **Β΄ Όροφου** θα αντικατασταθούν ή εγκατασταθούν συνολικά πέντε (5) θύρες για τον πυράντοχο διαχωρισμό των Πυροδιαμερισμάτων Π-02 και Π-04 και του χώρου των Ηλεκτρικών Πινάκων καθώς και τον πυράντοχο και καπνοστεγή διαχωρισμό της Πυροπροστατευμένης Όδευσης. Ειδικότερα όπως απεικονίζεται στο σχέδιο με τίτλο «ΚΑΤΟΨΗ Β΄ ΟΡΟΦΟΥ» και αρ. σχεδίου «Π-05», στο σχέδιο «Σ-05» με τίτλο «ΣΧΗΜΑΤΙΚΗ ΔΙΑΤΑΞΗ ΘΥΡΩΝ ΚΑΙ ΤΟΙΧΟΠΟΙΙΩΝ ΣΤΟΝ Β΄ ΟΡΟΦΟ» του Παραρτήματος Β και στους Πίνακες 1 και 2 του Παραρτήματος Α της παρούσας Τεχνικής Έκθεσης:

- στον προθάλαμο του Κλιμακοστασίου 1 θα κατασκευαστούν πυράντοχες τοιχοποιίες με γυψοσανίδα (Τ.Θ.Β.1 και Τ.Θ.Β.2) και θα εγκατασταθούν δύο (2) δίφυλλες πυράντοχες μεταλλικές θύρες η μία εκ των οποίων με φεγγίτη στα θυρόφυλλα (Θ.Β.1 και Θ.Β.2)
- στον προθάλαμο του Κλιμακοστασίου 2 θα κατασκευαστούν πυράντοχες τοιχοποιίες με γυψοσανίδα (Τ.Θ.Β.3 και Τ.Θ.Β.4) και θα εγκατασταθούν δύο (2) δίφυλλες πυράντοχες μεταλλικές θύρες (Θ.Β.3 και Θ.Β.4)
- στον χώρο των Ηλεκτρικών Πινάκων θα αντικατασταθεί η υφιστάμενη μία (1) μονόφυλλη ξύλινη θύρα με πυράντοχη μεταλλική θύρα (Θ.Β.5)

2.6 Γ΄ Όροφος

Στο επίπεδο του **Γ΄ Όροφου** θα αντικατασταθούν ή εγκατασταθούν συνολικά πέντε (5) θύρες για τον πυράντοχο διαχωρισμό των Πυροδιαμερισμάτων Π-02 και Π-05 και του χώρου των Ηλεκτρικών Πινάκων καθώς και τον πυράντοχο και καπνοστεγή διαχωρισμό της Πυροπροστατευμένης Όδευσης. Ειδικότερα όπως απεικονίζεται στο σχέδιο με τίτλο «ΚΑΤΟΨΗ Γ΄ ΟΡΟΦΟΥ» και αρ. σχεδίου «Π-06», στο σχέδιο «Σ-06» με τίτλο «ΣΧΗΜΑΤΙΚΗ ΔΙΑΤΑΞΗ ΘΥΡΩΝ ΚΑΙ ΤΟΙΧΟΠΟΙΙΩΝ ΣΤΟΝ Γ΄ ΟΡΟΦΟ» του Παραρτήματος Β και στους Πίνακες 1, 2, και 3 του Παραρτήματος Α της παρούσας Τεχνικής Έκθεσης:

- στον προθάλαμο του Κλιμακοστασίου 1 θα κατασκευαστεί πυράντοχη τοιχοποιία με γυψοσανίδα (Τ.Θ.Γ.1), θα εγκατασταθεί μία (1) δίφυλλη πυράντοχη μεταλλική θύρα (Θ.Γ.1) και θα αντικατασταθεί η μία (1) υφιστάμενη δίφυλλη ξύλινη θύρα με πυράντοχη μεταλλική θύρα με φεγγίτη στα θυρόφυλλα (Θ.Γ.2)
- στον προθάλαμο του Κλιμακοστασίου 2 θα κατασκευαστούν πυράντοχες τοιχοποιίες με γυψοσανίδα (Τ.Θ.Γ.3 και Τ.Θ.Γ.4) και θα εγκατασταθούν δύο (2) δίφυλλες πυράντοχες μεταλλικές θύρες (Θ.Γ.3 και Θ.Γ.4)
- στον χώρο των Ηλεκτρικών Πινάκων θα αντικατασταθεί η υφιστάμενη μία (1) μονόφυλλη ξύλινη θύρα με πυράντοχη μεταλλική θύρα (Θ.Γ.5)

2.7 Δ' Όροφος

Στο επίπεδο του **Δ' Ορόφου** θα αντικατασταθούν ή εγκατασταθούν συνολικά επτά (7) θύρες εκ των οποίων έξι (6) για τον πυράντοχο διαχωρισμό των Πυροδιαμερισμάτων Π-02 και Π-06 και του χώρου των Ηλεκτρικών Πινάκων καθώς και τον πυράντοχο και καπνοστεγή διαχωρισμό της Πυροπροστατευμένης Όδευσης και μία (1) για λόγους ασφαλείας. Ειδικότερα όπως απεικονίζεται στο σχέδιο με τίτλο «ΚΑΤΟΨΗ Δ' ΟΡΟΦΟΥ» και αρ. σχεδίου «Π-07», στο σχέδιο «Σ-07» με τίτλο «ΣΧΗΜΑΤΙΚΗ ΔΙΑΤΑΞΗ ΘΥΡΩΝ ΚΑΙ ΤΟΙΧΟΠΟΙΙΩΝ ΣΤΟΝ Δ' ΟΡΟΦΟ» του Παραρτήματος Β και στους Πίνακες 1 και 2 του Παραρτήματος Α της παρούσας Τεχνικής Έκθεσης:

- στον προθάλαμο του Κλιμακοστασίου 1 θα αντικατασταθεί η υφιστάμενη μία (1) μονόφυλλη ξύλινη θύρα με πυράντοχη μεταλλική θύρα (Θ.Δ.1), θα κατασκευαστεί πυράντοχη τοιχοποιία με γυψοσανίδα (Τ.Θ.Δ.2), θα εγκατασταθεί μία (1) δίφυλλη πυράντοχη μεταλλική θύρα (Θ.Δ.2), θα κατασκευαστεί πυράντοχη τοιχοποιία με γυψοσανίδα (Τ.Θ.Δ.3) και θα εγκατασταθεί μία (1) δίφυλλη πυράντοχη μεταλλική θύρα (Θ.Δ.3) με φεγγίτη στα θυρόφυλλα
- στον προθάλαμο του Κλιμακοστασίου 2 θα κατασκευαστούν πυράντοχες τοιχοποιίες με γυψοσανίδα (Τ.Θ.Δ.4 και Τ.Θ.Δ.5) και θα εγκατασταθούν δύο (2) δίφυλλες πυράντοχες μεταλλικές θύρες (Θ.Δ.4 και Θ.Δ.5)
- στον χώρο των Ηλεκτρικών Πινάκων θα αντικατασταθεί η υφιστάμενη μία (1) μονόφυλλη ξύλινη θύρα με πυράντοχη μεταλλική θύρα (Θ.Δ.6)
- στην έξοδο του Κλιμακοστασίου 2 προς το δώμα θα αντικατασταθεί η υφιστάμενη δίφυλλη μεταλλική θύρα από **μεταλλική θύρα ασφαλείας** (Θ.Δ.7) η οποία εξωτερικά θα φέρει μηχανισμό εισόδου κινδύνου (panic bar) παρέχοντας πρόσβαση στο εσωτερικό.

2.8 Ε' Όροφος

Στο επίπεδο του **Ε' Ορόφου** θα αντικατασταθούν ή εγκατασταθούν δύο (2) θύρες εκ των οποίων μία (1) για μείωση του αδιεξόδου του κοινόχρηστου διαδρόμου και μία (1) για λόγους ασφαλείας. Ειδικότερα όπως απεικονίζεται στο σχέδιο με τίτλο «ΚΑΤΟΨΗ Ε' ΟΡΟΦΟΥ» και αρ. σχεδίου «Π-08», στο σχέδιο «Σ-08» με τίτλο «ΣΧΗΜΑΤΙΚΗ ΔΙΑΤΑΞΗ ΘΥΡΩΝ ΚΑΙ ΤΟΙΧΟΠΟΙΙΩΝ ΣΤΟΝ Ε' ΟΡΟΦΟ» του Παραρτήματος Β και στους Πίνακες 1, 2, και 3 του Παραρτήματος Α της παρούσας Τεχνικής Έκθεσης:

- στο διάδρομο των γραφείων θα κατασκευαστεί τοιχοποιία με γυψοσανίδα (Τ.Θ.Ε.1) και θα εγκατασταθεί μία (1) απλή μεταλλική θύρα με φεγγίτη (Θ.Ε.1).

- στην έξοδο προς το δώμα θα αντικατασταθεί η υφιστάμενη μεταλλική θύρα από **μεταλλική θύρα ασφαλείας** (Θ.Ε.2) η οποία εσωτερικά θα φέρει μηχανισμό εξόδου κινδύνου (panic bar).

3. ΠΡΟΔΙΑΓΡΑΦΕΣ ΥΛΙΚΩΝ

Τα προς προμήθεια και εγκατάσταση υλικά, συστήματα, εξοπλισμός κ.λπ. θα πρέπει :

- να πληρούν τις απαιτήσεις και προδιαγραφές της παρούσας Τεχνικής Έκθεσης και της αναθεωρημένης Μελέτης Πυροπροστασίας,
- να είναι καινούργια, Α' διαλογής χωρίς ελάττωμα, πρόσφατης παραγωγής,
- να προέρχονται από ένα κατασκευαστικό οίκο / εταιρεία ανά ομάδα ομοειδών υλικών, συστημάτων, εξοπλισμού,
- ο κατασκευαστικός οίκος / εταιρεία να διαθέτει πιστοποιημένο Σύστημα Διαχείρισης Ποιότητας σύμφωνα με το πρότυπο ISO 9001:2015 εν ισχύ,
- ο κατασκευαστικός οίκος / εταιρεία να διαθέτει πιστοποιημένο Σύστημα Περιβαλλοντικής Διαχείρισης σύμφωνα με το πρότυπο ISO 14001:2015 εν ισχύ,
- να φέρουν πιστοποιητικό πυραντίστασης εργαστηρίου, αναγνωρισμένου, εγκεκριμένου και διαπιστευμένου με βεβαίωση από τον ΕΣΥΔ ή από τον επίσημο φορέα διαπίστευσης της χώρας προέλευσης, με την έκθεση δοκιμής όπου θα αναγράφονται ο τύπος και ο δείκτης πυραντίστασης καθώς και ο κανονισμός, οι διατάξεις του οποίου ακολουθήθηκαν κατά τη δοκιμή και οι έλεγχοι που διενεργήθηκαν βάσει των πρότυπων εργαστηριακών δοκιμών,
- να φέρουν πιστοποιητικό – σήμανση CE.

Όλες οι κατασκευές και εγκαταστάσεις θα πρέπει:

- να εκτελεστούν σύμφωνα με τις έντυπες τεχνικές οδηγίες και προδιαγραφές του οίκου κατασκευής,
- να εκτελεστούν από εξειδικευμένο, πεπειραμένο και κατάλληλα ικανό προσωπικό,
- να ρυθμισθούν και να δοκιμασθούν σε θέση και κατάσταση λειτουργίας,
- να εκτελεστούν με αποκλειστική ευθύνη του Αναδόχου για την ορθή, άρτια, λειτουργική και αισθητικά ολοκληρωμένη εγκατάσταση αυτών.

Ο Ανάδοχος θα μεταφέρει τα προς προμήθεια και εγκατάσταση υλικά, συστήματα, εξοπλισμό μέσα στις ειδικές συσκευασίες του οίκου παραγωγής τους συνοδευόμενα από α) τα παραστατικά έγγραφα στα οποία θα αναφέρεται το είδος, ο τύπος του προϊόντος, η ποσότητα (δελτία αποστολής, τιμολόγια κ.λπ.) β) τα πιστοποιητικά συμμόρφωσης προς τις απαιτήσεις της παρούσας Τεχνικής Έκθεσης και της αναθεωρημένης Μελέτης Πυροπροστασίας και γ) τους πίνακες ανάλωσης.

Ο Ανάδοχος με την ολοκλήρωση της εγκατάστασης των πυράντοχων και απλών μεταλλικών θυρών, των μηχανισμών συγκράτησής τους, των πυράντοχων τοιχοποιιών, ψευδοροφών, θυρίδων επίσκεψης ψευδοροφής, των πυροφραγμών κ.λπ. και πριν την παραλαβή, θα υποβάλει στην Τεχνική Υπηρεσία **υπεύθυνη δήλωση του Ν. 1599/1986** από Διπλωματούχο

Μηχανικό στην οποία θα αναφέρεται ότι **τα προβλεπόμενα στην παρούσα υπ' αριθμ. 23/2020 Τεχνική Έκθεση και την αναθεωρημένη Μελέτη Πυροπροστασίας έχουν εγκατασταθεί και λειτουργούν καλώς** όπως απαιτείται από την Πυροσβεστική Υπηρεσία προκειμένου να εκδοθεί το απαραίτητο πιστοποιητικό πυροπροστασίας.

3.1 Πυράντοχες Μεταλλικές Θύρες

- Αυτοκλειόμενες μεταλλικές θύρες που δοκιμαζόμενες μαζί με τις διατάξεις στήριξής τους, τα απαραίτητα εξαρτήματα λειτουργίας τους και τυχόν πρόσθετο εξοπλισμό σε δοκιμασία ακεραιότητας και αντίστασης στη δίοδο της θερμότητας και στη διαρροή του καπνού παρουσιάζουν δείκτη πυραντίστασης και κατηγορία καπνοπροστασίας σύμφωνα με τον Πίνακα 1, Παράρτημα Α της παρούσας Τεχνικής Έκθεσης.

- Ονομαστικές διαστάσεις και τυχόν πρόσθετος εξοπλισμός ήτοι θυρόφυλλα με μηχανισμό συγκράτησης, θυρόφυλλα με πυράντοχο υαλοπίνακα (vision panel) κ.λπ. αναγράφονται για κάθε θύρα στον Πίνακα 1, Παράρτημα Α. Είναι ευθύνη του αναδόχου, η επί τόπου μέτρηση και η ακριβής διαστασιολόγηση για την εγκατάστασή τους.

- **Πιστοποιητικό** πυραντίστασης εργαστηρίου / οίκου κατασκευής, αναγνωρισμένου, εγκεκριμένου και διαπιστευμένου με βεβαίωση από τον ΕΣΥΔ με την έκθεση δοκιμής όπου αναγράφονται ο τύπος και ο δείκτης πυραντίστασης που αφορά στην δομική στην ακεραιότητα, integrity (E), στη θερμομονωτική ικανότητα, thermal insulation (I), και στη διαρροή καπνού (S) καθώς και ο κανονισμός, οι διατάξεις του οποίου ακολουθήθηκαν κατά τη δοκιμή και οι έλεγχοι που διενεργήθηκαν βάσει των πρότυπων εργαστηριακών δοκιμών όπως αναφέρονται στον Πίνακα 2 «Πρότυπες Δοκιμές Πυραντίστασης για την Καθορισμό του Δείκτη Πυραντίστασης» του Παραρτήματος Γ του Κανονισμού Πυροπροστασίας, «Επίσης είναι εξίσου αποδεκτή κάθε άλλη εργαστηριακή δοκιμή ... εφόσον αποδεδειγμένα εγγυάται ισοδύναμο επίπεδο ποιότητας και ασφάλειας» όπως αναφέρεται στο Παράρτημα Γ «Πυραντίσταση – Δείκτες Πυραντίστασης» του Κανονισμού Πυροπροστασίας.

- Ο οίκος κατασκευής / εταιρεία πρέπει να είναι **πιστοποιημένος** από αναγνωρισμένο φορέα ότι διαθέτει Σύστημα Διαχείρισης Ποιότητας ISO 9001:2015 στον σχεδιασμό, παραγωγή, εμπορία και εγκατάσταση μεταλλικών πυράντοχων θυρών συμπεριλαμβανομένου του εξοπλισμού.

- Ο οίκος κατασκευής / εταιρεία πρέπει να είναι **πιστοποιημένος** από αναγνωρισμένο φορέα ότι διαθέτει Σύστημα Περιβαλλοντικής Διαχείρισης ISO 14001:2015 στην παραγωγή εμπορία και εγκατάσταση μεταλλικών πυράντοχων θυρών.

- **Έντυπα** του οίκου κατασκευής / εταιρείας με τον τύπο, την εμπορική ονομασία, τα **τεχνικά χαρακτηριστικά** των μεταλλικών πυράντοχων θυρών συμπεριλαμβανομένων των διατάξεων στήριξής τους, των απαραίτητων εξαρτημάτων λειτουργίας τους και τυχόν πρόσθετου εξοπλισμού καθώς και τις **προδιαγραφές** και τα **τυποποιημένα κατασκευαστικά σχέδια** (κατόψεις, όψεις, τομές, λεπτομέρειες) της εγκατάστασης όλων των επιμέρους στοιχείων.

- Απόχρωση μεταλλικών θυρών γκρι ενδεικτικά RAL 7030 (stone gray), ή RAL 7039 (quartz gray) κ.λπ. πλην α) των θυρών στον προθάλαμο του

Κλιμακοστασίου του Α' ορόφου με απόχρωση όμοια με τις υπάρχουσες ξύλινες ενδεικτικά RAL 8024 (beige brown) ή 8028 (terra brown) κ.λπ. β) των θυρών του υπογείου με απόχρωση σκούρο γκρι ενδεικτικά RAL 7038 (agate gray) κ.λπ. Επιλογή μετά από έγκριση των δειγμάτων των χρωμάτων από την Τεχνική Υπηρεσία.

- Γενικά κατεύθυνση φοράς ανοίγματος των θυρόφυλλων των θυρών προς την Πυροπροστατευμένη Όδευση. Οι μονόφυλλες θύρες είναι αριστερόστροφες ή δεξιόστροφες, όπως απεικονίζονται στα σχέδια Σ.01 έως Σ.08, Παράρτημα Β.

- Θυρόφυλλο τύπου SANDWICH, κατασκευασμένο αμφίπλευρα από υψηλής ποιότητας ηλεκτρογαλβανισμένο χαλυβδοέλασμα, ελάχιστου πάχους 1,5mm, ηλεκτροστατικά βαμμένο με πούδρα φούρνου, με πλάκες ενίσχυσης στο εσωτερικό του θυρόφυλλου στα σημεία στήριξης του μηχανισμού εξόδου κινδύνου - μπάρα πανικού (panic bar) - καθώς και άλλου πρόσθετου εξοπλισμού, με εσωτερική πλήρωση - πυρήνα με άκαυστο θερμομονωτικό υλικό με βάση ορυκτές ίνες, φύλλα - πλάκες πετροβάμβακα / ορυκτοβάμβακα, πυκνότητας κατ' ελάχιστον 140kg/m³ και πάχους για να πληροί την απαίτηση σε πυραντίσταση.

- Μεταλλική κάσα, κατασκευασμένη από υψηλής ποιότητας ηλεκτρογαλβανισμένο χαλυβδοέλασμα ελάχιστου πάχους 2,0mm, ηλεκτροστατικά βαμμένη με πούδρα φούρνου στην ίδια απόχρωση με αυτή του θυρόφυλλου, με κατάλληλη υποδομή (κατ' ελάχιστον 3 λάμες σε κάθε πλευρά, οπές στήριξης κ.λπ.) για περιμετρική στήριξη.

- Θερμοδιογκούμενη ελαστική μαστίχα - ταινία καπνοστεγανότητας σε ειδικά διαμορφωμένη εσοχή περιμετρικά της μεταλλικής κάσας, κατάλληλου πάχους και ποιότητας για να πληροί την απαίτηση σε καπνοπροστασία, για την πλήρη σφράγιση της θύρας σε περίπτωση πυρκαγιάς.

- Δύο στροφείς (μεντεσέδες) ανά θυρόφυλλο, βαρέως τύπου με αξονικά ρουλεμάν, ρυθμιζόμενοι καθ' ύψος, με ρυθμιζόμενη προέκταση (πείρος με ελατήριο) για την επαναφορά και αυτόματο κλείσιμο του θυρόφυλλου, δύο (2) πείροι ασφαλείας, σταθερά έμβολα, στο πλάι (σόκορο) στην πλευρά των στροφών.

- Πλήρης μηχανισμός εξόδου κινδύνου εσωτερικά του θυρόφυλλου, που θα ανοίγει τη θύρα ακόμα και αν αυτή είναι κλειδωμένη εξωτερικά, αποτελούμενος από πυράντοχη χαλύβδινη κλειδαριά πανικού, με αυτόματο ξεκλείδωμα από τον μηχανισμό εξόδου κινδύνου - μπάρα πανικού (panic bar) - με κύλινδρο για κανονικό (standard) αφαλό και κλειδί, υποδοχή, χωνευτή στην κάσα, για την «γλώσσα» της κλειδαριάς, πυράντοχο πόμολο και επιστόμιο, με κορμό από χάλυβα.

- Αρθρωτός υδραυλικός μηχανισμός αυτόματης επαναφοράς θύρας με βραχίονα. Για τις δίφυλλες θύρες βραχίονας προπορείας και συρτής σταθεροποίησης δεύτερου φύλλου.

- Κατάλληλα συνδετικά υλικά και ειδικά τεμάχια, (αρμοκάλυπτρα, γωνιές, γωνιακές συνδέσεις, συνδετήρες, καλύπτρες κ.λπ.).

- Μεταλλική πινακίδα με σήμανση συμμόρφωσης με τα πρότυπα κατασκευής, του σειριακού αριθμού κατασκευής και τα στοιχεία πιστοποίησης της θύρας, τοποθετημένη στο πλάι (σόκορο) αυτής.

- Μηχανισμοί συγκράτησης για την στερέωση των φύλλων στην ανοιχτή θέση με πιστοποίηση EN 1155, με δυνατότητα απενεργοποίησης μέσω κομβίου

άμεσης χειροκίνητης απελευθέρωσης, κατάλληλοι για σύνδεση και ενεργοποίηση με το υφιστάμενο Σύστημα Πυρανίχνευσης του κτιρίου, τυποποιημένοι και βιομηχανικά προκατασκευασμένοι, από ανθεκτικό υλικό με χαλύβδινη βάση και περίβλημα, με επαρκή δύναμη συγκράτησης της πυράντοχης θύρας σε ανοικτή θέση, κατάλληλοι για τοποθέτηση σε δάπεδο ή τοίχο ή οροφή, με αντίκρισμα (σταθερό ή σπαστό) κατάλληλο για τοποθέτηση στην πυράντοχη θύρα, αθόρυβης λειτουργίας, χωρίς υπολείμματα μαγνητικού πεδίου / υπολειπόμενο μαγνητισμό σε παύση λειτουργίας / διακοπή ηλεκτρικής παροχής.

- Πάκτωση της κάσας στην τοιχοποιία και πλήρωση του διάκενου με τσιμεντοκονίαμα των 600kg τσιμέντου και τοποθέτηση και ρύθμιση όλων των εξαρτημάτων της θύρας.

- Δυνατότητα τοποθέτησης Ηλεκτρονικού Συστήματος Ελέγχου Πρόσβασης.

- Αυτοκόλλητη σήμανση στις θύρες πυρασφαλείας με μηχανισμό συγκράτησης με ευκρινή ένδειξη :

ΑΥΤΟΚΛΕΙΟΜΕΝΗ ΠΟΡΤΑ ΠΥΡΑΣΦΑΛΕΙΑΣ

ΓΙΑ ΝΑ ΚΛΕΙΣΕΙ Η ΠΟΡΤΑ

ΠΙΕΣΤΕ ΤΟ ΚΟΥΜΠΙ ΤΟΥ ΜΑΓΝΗΤΗ

ΣΤΟ ΚΑΤΩ ΜΕΡΟΣ ΤΗΣ ΠΟΡΤΑΣ

Ο Ανάδοχος θα υποβάλλει προς έγκριση στην Τεχνική Υπηρεσία δείγματα των σημάτων.

3.2 Μεταλλικές Θύρες

- Μεταλλικές θύρες απλές ή ασφαλείας, τυποποιημένες και βιομηχανικά προκατασκευασμένες, ιδίου τύπου και χαρακτηριστικών με των πυράντοχων μεταλλικών θυρών, εξαιρουμένων των ιδιοτήτων και προδιαγραφών πυραντίστασης.

- Ονομαστικές διαστάσεις και τυχόν πρόσθετος εξοπλισμός ήτοι θυρόφυλλα με υαλοπίνακα (vision panel) κ.λπ. αναγράφονται για κάθε θύρα στον Πίνακα 1, Παράρτημα Α. Είναι ευθύνη του αναδόχου, η επί τόπου μέτρηση και η ακριβής διαστασιολόγηση για την εγκατάστασή τους.

- Ο οίκος κατασκευής / εταιρεία πρέπει να είναι **πιστοποιημένος** από αναγνωρισμένο φορέα ότι διαθέτει Σύστημα Διαχείρισης Ποιότητας ISO 9001:2015 στον σχεδιασμό, παραγωγή, εμπορία και εγκατάσταση μεταλλικών θυρών συμπεριλαμβανομένου του εξοπλισμού.

- Ο οίκος κατασκευής / εταιρεία πρέπει να είναι **πιστοποιημένος** από αναγνωρισμένο φορέα ότι διαθέτει Σύστημα Περιβαλλοντικής Διαχείρισης ISO 14001:2015 στην παραγωγή εμπορία και εγκατάσταση μεταλλικών θυρών.

- **Έντυπα** του οίκου κατασκευής / εταιρείας με τον τύπο, την εμπορική ονομασία, τα **τεχνικά χαρακτηριστικά** των μεταλλικών θυρών συμπεριλαμβανομένων των διατάξεων στήριξής τους, των απαραίτητων εξαρτημάτων λειτουργίας τους και τυχόν πρόσθετου εξοπλισμού καθώς και τις **προδιαγραφές** και τα **τυποποιημένα κατασκευαστικά σχέδια** (κατόψεις, όψεις, τομές, λεπτομέρειες) της εγκατάστασης όλων των επιμέρους στοιχείων.

- Απόχρωση μεταλλικών θυρών γκρι ενδεικτικά RAL 7030 (stone gray), ή RAL 7039 (quartz gray) κ.λπ. πλην των θυρών του υπογείου με απόχρωση

σκούρο γκρι ενδεικτικά RAL 7011 (iron gray) κ.λπ. Επιλογή μετά από έγκριση των δειγμάτων των χρωμάτων από την Τεχνική Υπηρεσία.

- Χαλύβδινη κλειδαριά, με υποδομή για κύλινδρο για κανονικό (standard) αφαλό και κλειδί. Υποδοχή, χωνευτή στην κάσα, για την «γλώσσα» της κλειδαριάς. Πόμολο και επιστόμιο, με κορμό από χάλυβα.

- Πάκτωση της κάσας στην τοιχοποιία και πλήρωση του διάκενου με τσιμεντοκονίαμα των 600kg τσιμέντου.

Επιπλέον για τις θύρες ασφαλείας:

- Θυρόφυλλο κατασκευασμένο αμφίπλευρα από υψηλής ποιότητας ηλεκτρογαλβανισμένο χαλυβδοέλασμα, ελάχιστου πάχους 2,0mm, ηλεκτροστατικά βαμμένο με πούδρα φούρνου, κατάλληλο για εξωτερικό χώρο, θωράκιση στο εσωτερικό του με τουλάχιστον τέσσερις οριζόντιες και δύο κατακόρυφες δοκούς κοίλης διατομής 50x100mm, με εσωτερική πλήρωση - πυρήνα με θερμοηχομονωτικό υλικό με βάση ορυκτές ίνες, φύλλα - πλάκες πετροβάμβακα / ορυκτοβάμβακα.

- Μεταλλική κάσα, κατασκευασμένη από υψηλής ποιότητας ηλεκτρογαλβανισμένο χαλυβδοέλασμα ελάχιστου πάχους 2,0mm, ηλεκτροστατικά βαμμένη με πούδρα φούρνου στην ίδια απόχρωση με αυτή του θυρόφυλλου, κατάλληλο για εξωτερικό χώρο, με κατάλληλη υποδομή (κατ' ελάχιστον 3 λάμες σε κάθε πλευρά, οπές στήριξης κ.λπ.) για πάκτωση στην τοιχοποιία.

- Παρεμβλήματα στεγανότητας από ελαστική μαστίχα - ταινία σε ειδικά διαμορφωμένη εσοχή περιμετρικά του θυρόφυλλου και της μεταλλικής κάσας, ώστε να επιτυγχάνεται στεγανότητα σε νερό και αέρα.

- Δύο στροφείς (μεντεσέδες) ανά θυρόφυλλο, βαρέως τύπου με αξονικά ρουλεμάν, ρυθμιζόμενοι καθ' ύψος, δύο (2) πείροι ασφαλείας, σταθερά έμβολα, στο πλάι (σόκορο) στην πλευρά των στροφέων.

- Κλείδωμα με έμβολα κινητά και σταθερά σε πέντε (5) θέσεις τουλάχιστον, χαλύβδινη μηχανική / ηλεκτρονική κλειδαριά ασφαλείας με πλάκες ενίσχυσης για προστασία κατά της διάτρησης, με δυνατότητα χειρισμού από το Κέντρο Ελέγχου Ασφάλειας (Control Room) και αισθητήρα (μαγνητική επαφή) για σύνδεση με το Σύστημα Συναγερμού.

3.3 Πυράντοχες Τοιχοποιίες με Σύστημα Ξηράς Δόμησης με Γυψοσανίδες

- Πυράντοχες τοιχοποιίες κατασκευασμένες και εγκατεστημένες σύμφωνα με τους ισχύοντες κανονισμούς και διατάξεις πυροπροστασίας, με δείκτη πυραντίστασης ενενήντα λεπτά (90').

- Ονομαστικές διαστάσεις των τοιχοποιιών στους Πίνακες 1 και 2, Παράρτημα Α. Είναι ευθύνη του αναδόχου, η επί τόπου μέτρηση και η ακριβής διαστασιολόγηση για την εγκατάστασή τους.

- **Πιστοποιητικό** πυραντίστασης εργαστηρίου / οίκου κατασκευής, αναγνωρισμένου, εγκεκριμένου και διαπιστευμένου με βεβαίωση από τον ΕΣΥΔ ή από τον επίσημο φορέα διαπίστευσης της χώρας προέλευσης (όπως αναφέρεται στο Παράρτημα Γ «Πυραντίσταση – Δείκτες Πυραντίστασης» του Κανονισμού Πυροπροστασίας), με την έκθεση δοκιμής όπου θα αναγράφονται ο τύπος και ο δείκτης πυραντίστασης που αφορά στην δομική στην ακεραιότητα

integrity (E), στη θερμομονωτική ικανότητα thermal insulation (I), καθώς και ο κανονισμός, οι διατάξεις του οποίου ακολουθήθηκαν κατά τη δοκιμή και οι έλεγχοι που διενεργήθηκαν βάσει των πρότυπων εργαστηριακών δοκιμών όπως αναφέρονται στον Πίνακα 2 «Πρότυπες Δοκιμές Πυραντίστασης για την Καθορισμό του Δείκτη Πυραντίστασης» του Παραρτήματος Γ του Κανονισμού Πυροπροστασίας.

- **Τεχνικά φυλλάδια** του οίκου κατασκευής / εταιρείας του προσφερόμενου συστήματος με τον τύπο, την εμπορική ονομασία τα τεχνικά χαρακτηριστικά και προδιαγραφές του συστήματος της πυράντοχης τοιχοποιίας και των απαιτούμενων επιμέρους υλικών και εξαρτημάτων για την κατασκευή της : γυψοσανίδα, μεταλλικό προφίλ ορθοστάτη, στρωτήρα, και ενισχυμένο μεταλλικό προφίλ για τη διαμόρφωση ανοίγματος θύρας, μόνωση, σύστημα στερέωσης μεταλλικών προφίλ στα στοιχεία του φέροντα οργανισμού του κτιρίου (πλάκα δαπέδου, οροφής, ή δοκό, στύλο, τοιχίο ή τοιχοποιία), σύστημα σύνδεσης των μεταλλικών προφίλ, σύστημα στερέωσης της γυψοσανίδας στα μεταλλικά προφίλ, υλικά αρμολόγησης και φινιρίσματος κ.λπ.

- **Προδιαγραφές και τυποποιημένα κατασκευαστικά σχέδια** (κατόψεις, όψεις, τομές, λεπτομέρειες) **εγκατάστασης** όλων των επιμέρους στοιχείων από τον οίκο κατασκευής / εταιρεία.

- Ο οίκος κατασκευής / εταιρεία του προσφερόμενου συστήματος πρέπει να είναι **πιστοποιημένος** από αναγνωρισμένο φορέα ότι διαθέτει Σύστημα Διαχείρισης Ποιότητας ISO 9001:2015 στον σχεδιασμό, παραγωγή εμπορία συστημάτων πυροπροστασίας ξηράς δόμησης.

- Ο οίκος κατασκευής / εταιρεία του προσφερόμενου συστήματος πρέπει να είναι **πιστοποιημένος** από αναγνωρισμένο φορέα ότι διαθέτει Σύστημα Περιβαλλοντικής Διαχείρισης ISO 14001:2015 στην παραγωγή εμπορία συστημάτων πυροπροστασίας ξηράς δόμησης.

- Πυράντοχες γυψοσανίδες κατά ΕΛΟΤ EN520:2005 ή κατά DIN 18180 ή ισοδύναμου

- Μεταλλικό σκελετό από μεταλλικά γαλβανισμένα προφίλ και εξαρτήματα.

- Εσωτερική πλήρωση - πυρήνα με άκαυστο θερμοηχομονωτικό υλικό με βάση ορυκτές ίνες, φύλλα - πλάκες πετροβάμβακα / ορυκτοβάμβακα, κατάλληλης πυκνότητας και πάχους για πυραντίσταση ενενήντα λεπτά (90').

- Θερμοδιογκούμενη ελαστική μαστίχα - ταινία καπνοστεγανότητας περιμετρικά του πυράντοχου διαχωρίσματος και των ανοιγμάτων όδευσης σωλήνων και καλωδιώσεων, κατάλληλου πάχους και ποιότητας για πυραντίσταση ενενήντα λεπτά (90'), για την πλήρη σφράγιση σε περίπτωση πυρκαγιάς.

- Κατάλληλα και κάθε είδους εξαρτήματα, συνδετικά υλικά και ειδικά τεμάχια, (τελειώματα, υλικά επικόλλησης και συγκόλλησης, βοηθητικά υλικά, μικροϋλικά, σοβατεπί αλουμινίου, αρμοκάλυπτρα, γωνιακές συνδέσεις, καλύπτρες κ.λπ.) για την άρτια και αισθητική ολοκλήρωση του συνόλου της κατασκευής.

- Αρμολόγηση και επιδιόρθωση των ανωμαλιών, φθορών κ.λπ. των επιφανειών των γυψοσανίδων, ειδική διαμόρφωση στις θέσεις ηλεκτρομηχανολογικών στοιχείων, σωληνώσεων, καλωδιώσεων κτλ., συναρμογή των συστημάτων ξηράς δόμησης με τις υφιστάμενες ή νέες κατασκευές, φινιρίσμα και αστάρωμα των γυψοσανίδων.

- Βαφή συνολικού πάχους ξηρού υμένα (dft) 80μm των πυράντοχων τοιχοποιιών ίδιας απόχρωσης με αυτήν της περιοχής εγκατάστασής των, σύμφωνα και με τις επί τόπου οδηγίες και εντολές της Τεχνικής Υπηρεσίας, με οικολογικό, πιστοποιημένο, άοσμο πλαστικό χρώμα κατάλληλο για εφαρμογή σε επιφάνειες από γυψοσανίδα, το οποίο θα πληροί τα κριτήρια της απόφασης 2002/739/EK για την απονομή του οικολογικού σήματος (ecolabel), θα προστατεύει το χρήστη και το περιβάλλον κατά την εφαρμογή, δεν θα περιέχει στη σύνθεσή του βαρέα μέταλλα, επικίνδυνες ουσίες, αμμωνία, φορμαλδεΰδη και αρωματικούς υδρογονάνθρακες και θα χαρακτηρίζεται από ευκολία εφαρμογής, υψηλή καλυπτικότητα και απόδοση και άριστες αντοχές σε διεργασίες καθαρισμού. Η επιλογή της απόχρωσης μετά από προσκόμιση των δειγμάτων των χρωμάτων στην Τεχνική Υπηρεσία.

3.4 Πυράντοχες Ψευδοροφές με Σύστημα Ξηράς Δόμησης με Γυψοσανίδες

- Πυράντοχες ψευδοροφές κατασκευασμένες και εγκατεστημένες σύμφωνα με τους ισχύοντες κανονισμούς και διατάξεις πυροπροστασίας, με δείκτη πυραντίστασης αμφίπλευρα της ψευδοροφής ενενήντα λεπτά (90').

- Σχηματική απεικόνιση των ψευδοροφών στα σχέδια Σ.02 και Σ.03, Παράρτημα Β. Είναι ευθύνη του αναδόχου, η επί τόπου μέτρηση και η ακριβής διαστασιολόγηση για την εγκατάστασή τους.

- **Πιστοποιητικό** πυραντίστασης εργαστηρίου / οίκου κατασκευής, αναγνωρισμένου, εγκεκριμένου και διαπιστευμένου με βεβαίωση από τον ΕΣΥΔ ή από τον επίσημο φορέα διαπίστευσης της χώρας προέλευσης (όπως αναφέρεται στο Παράρτημα Γ «*Πυραντίσταση – Δείκτες Πυραντίστασης*» του Κανονισμού Πυροπροστασίας), με την έκθεση δοκιμής όπου θα αναγράφονται ο τύπος και ο δείκτης πυραντίστασης που αφορά στην δομική στην ακεραιότητα integrity (E), στη θερμομονωτική ικανότητα thermal insulation (I), καθώς και ο κανονισμός, οι διατάξεις του οποίου ακολουθήθηκαν κατά τη δοκιμή και οι έλεγχοι που διενεργήθηκαν βάσει των πρότυπων εργαστηριακών δοκιμών όπως αναφέρονται στον Πίνακα 2 «*Πρότυπες Δοκιμές Πυραντίστασης για την Καθορισμό του Δείκτη Πυραντίστασης*» του Παραρτήματος Γ του Κανονισμού Πυροπροστασίας.

- **Τεχνικά φυλλάδια** του οίκου κατασκευής / εταιρείας του προσφερόμενου συστήματος με τον τύπο, την εμπορική ονομασία τα τεχνικά χαρακτηριστικά και προδιαγραφές του συστήματος της πυράντοχης ψευδοροφής και των απαιτούμενων επιμέρους υλικών και εξαρτημάτων για την κατασκευή της : γυψοσανίδα, μεταλλικό σκελετό ανάρτησης, μόνωση, σύστημα στερέωσης μεταλλικών προφίλ στα στοιχεία του φέροντα οργανισμού του κτιρίου (πλάκα οροφής, ή δοκό, στύλο, τοιχίο ή τοιχοποιία), σύστημα σύνδεσης των μεταλλικών προφίλ, σύστημα στερέωσης της γυψοσανίδας στα μεταλλικά προφίλ, κ.λπ.

- **Προδιαγραφές και τυποποιημένα κατασκευαστικά σχέδια** (ανόψεις, όψεις, τομές, λεπτομέρειες) **εγκατάστασης** όλων των επιμέρους στοιχείων από τον οίκο κατασκευής / εταιρεία.

- Ο οίκος κατασκευής / εταιρεία του προσφερόμενου συστήματος πρέπει να είναι **πιστοποιημένος** από αναγνωρισμένο φορέα ότι διαθέτει Σύστημα

Διαχείρισης Ποιότητας ISO 9001:2015 στον σχεδιασμό, παραγωγή εμπορία συστημάτων πυροπροστασίας ξηράς δόμησης.

- Ο οίκος κατασκευής / εταιρεία του προσφερόμενου συστήματος πρέπει να είναι **πιστοποιημένος** από αναγνωρισμένο φορέα ότι διαθέτει Σύστημα Περιβαλλοντικής Διαχείρισης ISO 14001:2015 στην παραγωγή εμπορία συστημάτων πυροπροστασίας ξηράς δόμησης.
- Πυράντοχες γυψοσανίδες κατά ΕΛΟΤ EN520:2005 κατά DIN 18168 ή ισοδύναμου.
- Μεταλλικό σκελετό ανάρτησης από μεταλλικά γαλβανισμένα προφίλ και εξαρτήματα.
- Επίστρωση με άκαυστο θερμοηχομονωτικό υλικό με βάση ορυκτές ίνες, φύλλα - πλάκες πετροβάμβακα / ορυκτοβάμβακα, κατάλληλης πυκνότητας και πάχους για πυραντίσταση ενενήντα λεπτά (90') σε δύο στρώσεις για την προστασία του μεταλλικού σκελετού.
- Θερμοδιογκούμενη ελαστική μαστίχα - ταινία καπνοστεγανότητας περιμετρικά της πυράντοχης ψευδοροφής και των ανοιγμάτων όδευσης σωλήνων και καλωδιώσεων, κατάλληλου πάχους και ποιότητας για πυραντίσταση ενενήντα λεπτά (90'), για την πλήρη σφράγιση σε περίπτωση πυρκαγιάς.
- Κατάλληλα και κάθε είδους εξαρτήματα, συνδετικά υλικά και ειδικά τεμάχια, (τελειώματα, υλικά επικόλλησης και συγκόλλησης, βοηθητικά υλικά, μικροϋλικά, αρμοκάλυπτρα, γωνιακές συνδέσεις, καλύπτρες κ.λπ.) για την άρτια και αισθητική ολοκλήρωση του συνόλου της κατασκευής.
- Αρμολόγημα και επιδιόρθωση των ανωμαλιών, φθορών κ.λπ. των επιφανειών των γυψοσανίδων, ειδική διαμόρφωση στις θέσεις ηλεκτρομηχανολογικών στοιχείων, σωληνώσεων, καλωδιώσεων κτλ., συναρμογή των συστημάτων ξηράς δόμησης με τις υφιστάμενες ή νέες κατασκευές, φινίρισμα και αστάρωμα των γυψοσανίδων.
- Αμφίπλευρα πυράντοχη θυρίδα επίσκεψης σε κατακόρυφη ή οριζόντια επιφάνεια της ψευδοροφής με δείκτη πυραντίστασης ενενήντα λεπτά (90').
- Βαφή συνολικού πάχους ξηρού υμένα (dft) 80μm των πυράντοχων ψευδοροφών ίδιας απόχρωσης με αυτήν της περιοχής εγκατάστασής των σύμφωνα και με τις επί τόπου οδηγίες και εντολές της Τεχνικής Υπηρεσίας, με οικολογικό, πιστοποιημένο, άοσμο πλαστικό χρώμα κατάλληλο για εφαρμογή σε επιφάνειες από γυψοσανίδα, το οποίο θα πληροί τα κριτήρια της απόφασης 2002/739/ΕΚ για την απονομή του οικολογικού σήματος (ecolabel), θα προστατεύει το χρήστη και το περιβάλλον κατά την εφαρμογή, δεν θα περιέχει στη σύνθεσή του βαρέα μέταλλα, επικίνδυνες ουσίες, αμμωνία, φορμαλδεΐδη και αρωματικούς υδρογονάνθρακες και θα χαρακτηρίζεται από ευκολία εφαρμογής, υψηλή καλυπτικότητα και απόδοση και άριστες αντοχές σε διεργασίες καθαρισμού. Η επιλογή της απόχρωσης μετά από προσκόμιση των δειγμάτων των χρωμάτων στην Τεχνική Υπηρεσία.

3.5 Πυράντοχα Υλικά Στεγανοποίησης Ανοιγμάτων

- Πυράντοχα υλικά πρόληψης εξάπλωσης πυρκαγιών κατάλληλα για την πυράντοχη και καπνοστεγή στεγανοποίηση των ανοιγμάτων – διεισδύσεις

καλωδίων, σχαρών καλωδίων και σωλήνων, με δείκτη πυραντίστασης ενενήντα λεπτά (90').

- Πυράντοχα / πυροδιογκούμενα μαξιλάρια από πυράντοχο κεραμικό ύφασμα με κεραμικές ίνες, επιβραδυντικά πρόσμικτα και κοκκώδες διογκούμενο υλικό.

- Πυράντοχες φλάντζες / κολάρα εκτόνωσης, με περιεχόμενο από υλικό βάσης γραφίτη το οποίο διογκώνεται όταν εκτεθεί σε φωτιά και σφραγίζει με στραγγαλισμό σωλήνες και αγωγούς.

- Πυροδιογκούμενες σφραγιστικές ταινίες λωρίδες και επίδεσμοι, πυράντοχα πώματα ή και άλλα αποδεκτά κατάλληλα υλικά και εξαρτήματα, σύμφωνα με τις εντολές της Τεχνικής Υπηρεσίας.

4. ΚΑΝΟΝΙΣΜΟΙ

Έχουν εφαρμογή η κείμενη νομοθεσία, οι κανονισμοί και τα πρότυπα όπως τροποποιήθηκαν και ισχύουν:

Π.Δ. 41/2018 Κανονισμός Πυροπροστασίας Κτιρίων (ΦΕΚ Α' 80/07-05-2018)

Π.Δ. 71/1988 Κανονισμός Πυροπροστασίας των Κτιρίων (ΦΕΚ Α' 32/17-02-1988)

ΕΛΟΤ ΤΠ 1501-03-07-10-01 ΨΕΥΔΟΡΟΦΕΣ ΜΕ ΓΥΨΟΣΑΝΙΔΕΣ

ΕΛΟΤ ΤΠ 1501-03-08-02-00 ΣΙΔΗΡΑ ΚΟΥΦΩΜΑΤΑ

ΕΛΟΤ ΤΠ 1501-03-08-07-03 ΠΥΡΑΝΤΟΧΟΙ ΥΑΛΟΠΙΝΑΚΕΣ

ΕΛΟΤ ΤΠ 1501-03-10-02-00 ΧΡΩΜΑΤΙΣΜΟΙ ΕΠΙΦΑΝΕΙΩΝ ΕΠΙΧΡΙΣΜΑΤΩΝ

DIN 4102-1 Fire behaviour of building materials and building components - Part 1: Building materials; concepts, requirements and tests

DIN 18095-1 Smoke control doors; concepts and requirements

DIN 18168-1 Ceiling linings and suspended ceilings with gypsum plasterboards – Part 1: Requirements for construction

DIN 18168-2 Ceiling linings and suspended ceilings with gypsum plasterboards - Part 2: Verification of the load-carrying capacity of metal sub-constructions and metal suspending rods

DIN 18180 Gypsum plasterboards - Types and requirements

DIN 18181-9 Gypsum plasterboards for building construction – Application

DIN 18182-1 Accessories for use with gypsum plasterboards - Part 1: Steel plate sections

DIN 18182-2 Accessories for use with gypsum plasterboards - Part 2: Dry wall screws, staples and nails

DIN 18182-3 Accessories for use with gypsum plasterboards - Part 3: staples

DIN 18183-1 Partitions and wall linings with gypsum boards on metal framing - Part 1: Cladding with gypsum plasterboards

DIN 18340 German construction contract procedures (VOB) - Part C: General technical specifications in construction contracts (ATV) – Plastering and rendering

DIN 18350 German construction contract procedures (VOB) - Part C: General technical specifications in construction contracts (ATV) - Dry lining and partitioning work

BS EN 357	Glass in Building- Fire resistant glazed elements with transparent or translucent glass products – Classification of fire resistance
BS EN 520	Gypsum plasterboards. Definitions, requirements and test methods
BS EN 1155	Electrically powered hold open devices for swing doors
BS EN 1363-1	Fire resistance tests General requirements
BS EN 1634-1	Fire resistance and smoke control tests for door and shutter assemblies, openable windows and elements of building hardware - Fire resistance test for door and shutter assemblies and openable windows
BS EN 1634-2	Fire resistance and smoke control tests for door, shutter and openable window assemblies and elements of building hardware - Fire resistance characterisation test for elements of building hardware
BS EN 1366-10	Fire resistance tests for service installations Smoke control dampers
BS EN 10142	Continuously hot-dip zinc coated low carbon steel sheet and strip for cold forming. Technical delivery conditions
BS EN 10143	Continuously hot-dip coated steel sheet and strip. Tolerances on dimensions and shape
BS EN 10346	Continuously hot-dip coated steel flat products for cold forming. Technical delivery conditions
BS EN 13162	Thermal insulation products for buildings. Factory made mineral wool (MW) products. Specification
BS EN 13501-1	Fire classification of construction products and building elements. Classification using data from reaction to fire tests
BS EN 13501-2	Fire classification of construction products and building elements. Classification using data from fire resistance tests, excluding ventilation services
BS EN 13963	Jointing materials for gypsum boards. Definitions, requirements and test methods
BS EN 13964	Suspended ceilings. - Requirements and test methods
BS EN 14190	Gypsum board products from reprocessing. Definitions, requirements and test methods
BS EN 14195	Metal framing components for gypsum board systems. Definitions, requirements and test methods
BS EN 14353	Metal beads and feature profiles for use with gypsum plasterboards. Definitions, requirements and test methods
BS EN 15269	Extended application of test results for fire resistance and/or smoke control for door, shutter and openable window assemblies, including their elements of building hardware. General requirements
BS EN 16034	Pedestrian doorsets, industrial, commercial, garage doors and openable windows. Product standard, performance characteristics. Fire resisting and/or smoke control characteristics

5. ΤΕΧΝΙΚΗ ΠΡΟΣΦΟΡΑ

Η καταλληλότητα του οικονομικού φορέα για την άσκηση της επαγγελματικής του δραστηριότητας αποδεικνύεται με την εγγραφή του στο Βιοτεχνικό ή Εμπορικό ή Βιομηχανικό Επιμελητήριο ή από ένορκη βεβαίωση ή πιστοποιητικό.

Όσον αφορά την οικονομική και χρηματοοικονομική επάρκεια απαιτείται ο οικονομικός φορέας να έχει μέσο ετήσιο κύκλο εργασιών στον τομέα δραστηριοτήτων που καλύπτεται από τη σύμβαση που δεν είναι κατώτερος του μισού ποσού της εκτιμώμενης αξίας της σύμβασης για τις τρεις τελευταίες οικονομικές χρήσεις.

Η τεχνική ικανότητα του οικονομικού φορέα αποδεικνύεται με :

α) υποβολή καταλόγου των συμβάσεων προμήθειας και εγκατάστασης, πυράντοχων θυρών, τοιχοποιιών, ψευδοροφών κ.λπ. που έχουν εκτελεσθεί κατά την προηγούμενη πενταετία, συνοδευόμενο από πιστοποιητικά ορθής εκτέλεσης ή βεβαιώσεις ορθής εκτέλεσης εάν ο αποδέκτης είναι ιδιωτικός φορέας.

Τα πιστοποιητικά ή οι βεβαιώσεις αναφέρουν το ποσό, τον χρόνο και τον τόπο εκτέλεσης των εργασιών και προσδιορίζουν εάν πραγματοποιήθηκαν σύμφωνα με τους κανόνες της τέχνης και εάν περατώθηκαν εμπρόθεσμα,

β) δήλωση του τεχνικού προσωπικού, υπεύθυνου για τον έλεγχο της ποιότητας κατά την εκτέλεση της σύμβασης προμήθειας και εγκατάστασης των πυράντοχων θυρών, τοιχοποιιών, ψευδοροφών κ.λπ. καθώς και υποβολή των σχετικών πιστοποιητικών διασφάλισης ποιότητας στους τομείς δραστηριότητας που καλύπτονται από τη σύμβαση,

γ) δήλωση τίτλων σπουδών και επαγγελματικών προσόντων του υπεύθυνου για την εκτέλεση της σύμβασης προμήθειας και εγκατάστασης των πυράντοχων θυρών, τοιχοποιιών, ψευδοροφών κ.λπ., ο οποίος πρέπει να είναι διπλωματούχος Αρχιτέκτονας ή Πολιτικός Μηχανικός και να διαθέτει άδεια άσκησης επαγγέλματος από το Τεχνικό Επιμελητήριο Ελλάδας,

δ) δήλωση των μέτρων περιβαλλοντικής διαχείρισης που εφαρμόζει ο οικονομικός φορέας κατά την εκτέλεση της σύμβασης και υποβολή των σχετικών πιστοποιητικών περιβαλλοντικής διαχείρισης στους τομείς δραστηριότητας που καλύπτονται από τη σύμβαση,

ε) υποβολή χρονοδιαγράμματος στο οποίο περιγράφεται η χρονική αλληλουχία εκτέλεσης εργασιών και παροχής υπηρεσιών και η σύνδεσή τους με τα ελάχιστα απαιτούμενα παραδοτέα, λαμβανομένου υπόψη του συνολικού χρόνου, καθώς και

στ) υποβολή εντύπων των προς προμήθεια και εγκατάσταση υλικών, συστημάτων και εξοπλισμού από τα οποία προκύπτει ότι καλύπτονται όλες οι απαιτήσεις που αναφέρονται στο κεφάλαιο 3 της παρούσας Τεχνικής Έκθεσης.

Ειδικότερα για τις «Πυράντοχες Μεταλλικές Θύρες», «Μεταλλικές Θύρες», «Πυράντοχες Τοιχοποιίες, με Σύστημα Ξηράς Δόμησης με Γυψοσανίδες», «Πυράντοχες Ψευδοροφές με Σύστημα Ξηράς Δόμησης με Γυψοσανίδες» και «Πυράντοχα Υλικά Στεγανοποίησης Ανοιγμάτων» έντυπα με τα τεχνικά χαρακτηριστικά, τις προδιαγραφές εγκατάστασης και τα πιστοποιητικά από τα οποία προκύπτει ότι καλύπτονται οι απαιτήσεις που αναφέρονται στις παραγράφους 3.1, 3.2, 3.3, 3.4, 3.5 του κεφαλαίου 3

αντίστοιχα. Τα έντυπα με τα τεχνικά χαρακτηριστικά και τις προδιαγραφές εγκατάστασης θα φέρουν πρωτότυπη υπογραφή και σφραγίδα του οικονομικού φορέα.

Ο οικονομικός φορέας, εφόσον κατασκευάζει ο ίδιος το τελικό προϊόν, πρέπει να δηλώνει στην προσφορά του, την επιχειρηματική μονάδα στην οποία θα κατασκευάσει το προσφερόμενο προϊόν, καθώς και τον τόπο εγκατάστασής της. Όταν δεν κατασκευάζει ο ίδιος το τελικό προϊόν, σε δική του επιχειρηματική μονάδα, στην προσφορά του δηλώνει την επιχειρηματική μονάδα, στην οποία θα κατασκευαστεί το προσφερόμενο προϊόν και τον τόπο εγκατάστασής της καθώς και ο νόμιμος εκπρόσωπος της επιχείρησης ή ο επίσημος αντιπρόσωπός της δηλώνει ότι έχει αποδεχθεί έναντί του την εκτέλεση της συγκεκριμένης προμήθειας, σε περίπτωση κατακύρωσης στον οικονομικό φορέα υπέρ του οποίου έγινε η αποδοχή.

Ο οικονομικός φορέας θα υποβάλλει, υπεύθυνη δήλωση του Άρθρου 8 του Ν.1599/1986 όπου θα δηλώνει **«ότι μελέτησε τα στοιχεία της παρούσας υπ' αριθμ. 23/2020 Τεχνικής Έκθεσης, επισκέφτηκε τους χώρους, έλαβε γνώση των γενικών, τοπικών, και ειδικών συνθηκών, ζήτησε και έλαβε κάθε απαραίτητη πληροφορία και εντόπισε ζητήματα που μπορεί να προκύψουν και τα οποία μπορεί καθ' οιονδήποτε τρόπο να επηρεάσουν το χρονοδιάγραμμα εκτέλεσης και το κόστος, τα οποία έλαβε υπόψη κατά τη σύνταξη της προσφοράς του»**.

Προσφορά στην οποία δεν θα υπάρχει η ανωτέρω υπεύθυνη δήλωση θα **απορρίπτεται ως απαράδεκτη**. Η υπεύθυνη δήλωση θα φέρει υπογραφή μετά την έναρξη διαδικασίας σύναψης σύμβασης και θα βεβαιώνεται το γνήσιο της υπογραφής.

6. ΟΙΚΟΝΟΜΙΚΗ ΠΡΟΣΦΟΡΑ

Ο συνολικός προϋπολογισμός ανέρχεται σε **57.270,00€ πλέον ΦΠΑ 13.744,80€** ήτοι συνολικό ποσό **71.014,80€** και αναλύεται στον παρακάτω πίνακα.

Στον προϋπολογισμό περιλαμβάνονται όλες οι εργασίες που είναι απαραίτητες για την αποκατάσταση των δομικών στοιχείων στην περιοχή της εγκατάστασης. Φθορές ή βλάβες που τυχόν προκληθούν σε υφιστάμενα δομικά στοιχεία, εγκαταστάσεις και εξοπλισμό θα αποκαθίστανται πλήρως, χωρίς ιδιαίτερη αποζημίωση.

ΠΡΟΫΠΟΛΟΓΙΣΜΟΣ					
A/A	Είδος	Μονάδα Μέτρησης	Ποσότητα	Τιμή Μονάδας Ευρώ	Δαπάνη Ευρώ
[1]	[2]	[3]	[4]	[5]	[6]
[2]	Πυράντοχες ή Απλές Μεταλλικές Θύρες ή Μεταλλικές Θύρες Ασφαλείας αυτοκλειόμενες, με τις διατάξεις στήριξής τους, τα απαραίτητα εξαρτήματα λειτουργίας τους και τυχόν πρόσθετο εξοπλισμό : Θυρόφυλλα με Πυράντοχο Υαλοπίνακα, με Μηχανισμό Συγκράτησης με Δείκτη Πυραντίστασης, Καπνοστεγανότητα κ.λπ. σύμφωνα με τον Πίνακα 1, Παράρτημα Α, συμπεριλαμβάνονται αποξηλώσεις υφιστάμενων θυρών, απόρριψη άχρηστων υλικών, εγκατάσταση, δοκιμή λειτουργίας κλπ. :	m ²	141	300,00	42.300,00
[3]	Πυράντοχες Τοιχοποιίες με Σύστημα Ξηράς Δόμησης με Γυψοσανίδες για τη Διαμόρφωση Ορίων Πυροδιαμερισμάτων ή/ και με Απαιτηση Διαμόρφωσης Ανοίγματος Θύρας με Δείκτη Πυραντίστασης 90' , συμπεριλαμβάνονται αποξηλώσεις υφιστάμενων κουφωμάτων, τοιχοποιιών, απόρριψη άχρηστων υλικών, εγκατάσταση, χρωματισμοί κλπ.:	m ²	135	30,00	4.050,00
[4]	Πυράντοχη Ψευδοροφή με Σύστημα Ξηράς Δόμησης με Γυψοσανίδες, τμήμα της οποίας είναι κατακόρυφο, με θυρίδα επίσκεψης με Δείκτη Πυραντίστασης 90' αμφίπλευρα , συμπεριλαμβάνονται αποξηλώσεις υφιστάμενων ψευδοροφών, απόρριψη άχρηστων υλικών, εγκατάσταση, χρωματισμοί κ.λπ.:	m ²	69	50,00	3.450,00
[5]	Υπηρεσίες Εγκατάστασης Εξοπλισμού Πυροπροστασίας (Πυράντοχων, Απλών Μεταλλικών Θυρών και Μεταλλικών Θυρών Ασφαλείας, Πυράντοχων Τοιχοποιιών, Πυράντοχων Οροφών κ.λπ.) σύμφωνα με κείμενη νομοθεσία, κανονισμούς και πρότυπα όπως τροποποιήθηκαν και ισχύουν	Τμχ	1	7.470,00	7.470,00
[6]	ΑΘΡΟΙΣΜΑ				57.270,00
[7]	ΦΠΑ 24%				13.744,80
[8]	ΓΕΝΙΚΟ ΣΥΝΟΛΟ				71.014,80

Η προσφορά από τους συμμετέχοντες θα δοθεί αναλυτικά ανά είδος και συνολικά σύμφωνα με τον ως άνω Πίνακα Προϋπολογισμού σε ΕΥΡΩ πλέον ΦΠΑ. **Ο μειοδότης θα προκύψει από την πλέον συμφέρουσα από οικονομική άποψη βάσει τιμής προσφορά.**

Η επίδοση της προσφοράς από τον ενδιαφερόμενο προϋποθέτει, ότι αποδέχεται πλήρως τους όρους που έχουν τεθεί στην παρούσα Τεχνική Έκθεση, ότι επισκέφθηκε τους χώρους όπου θα γίνει η εγκατάσταση, συνέλεξε στοιχεία, κατέγραψε τυχόν αποκλίσεις, διαπίστωσε επιτόπου τις ιδιαιτερότητες και τις συνθήκες εκτέλεσης των εργασιών εγκατάστασης των προς προμήθεια υλικών, συστημάτων, εξοπλισμών, ζήτησε και έλαβε κάθε απαραίτητη πληροφορία, προκειμένου να συντάξει την οικονομική του προσφορά.

Ως εκ τούτου δεν έχει καμιά αξίωση και δεν πρόκειται να προβάλει απαιτήσεις για αποζημίωση ή προσαύξηση της αμοιβής του, λόγω συνθηκών ή καταστάσεων που δεν του τέθηκαν υπόψη προκειμένου να διαμορφώσει την οικονομική του προσφορά.

Τα προς προμήθεια είδη κατατάσσονται στους ακόλουθους Κωδικούς του Κοινού Λεξιλογίου Δημοσίων Συμβάσεων : CPV 44221220 Θύρες Πυροπροστασίας, CPV 44112300 Διαχωριστικά Στοιχεία, 44112400 Οροφές και 5170000 Υπηρεσίες Εγκατάστασης Εξοπλισμού Πυροπροστασίας.

Ο προϋπολογισμός περιλαμβάνει ποσό 42.300€ πλέον ΦΠΑ στον Κωδικό CPV 44221220-3, ποσό 4.050€ πλέον ΦΠΑ στον Κωδικό CPV 44112300-1 και ποσό 3.450€ πλέον ΦΠΑ στον Κωδικό CPV 44112400-2 Οροφές και ποσό 7.470€ πλέον ΦΠΑ στον Κωδικό CPV 51700000-9.

7. ΕΓΓΥΗΣΕΙΣ

Για την υπογραφή της σύμβασης απαιτείται η παροχή εγγύησης καλής εκτέλεσης, σύμφωνα με το άρθρο 72 ν. 4412/2016, και κατατίθεται πριν από την υπογραφή της σύμβασης. Η εγγυητική επιστολή καλής εκτέλεσης της πρέπει να είναι αορίστου χρόνου, δηλαδή να ισχύει μέχρι επιστροφής της και προκειμένου να γίνει αποδεκτή, πρέπει να περιλαμβάνει κατ' ελάχιστον τα οριζόμενα στο άρθρο 72 του ν. 4412/2016.

Η εγγύηση καλής εκτέλεσης καλύπτει συνολικά και χωρίς διακρίσεις την εφαρμογή όλων των όρων της σύμβασης και κάθε απαίτηση έναντι του Αναδόχου, καταπίπτει σε περίπτωση παράβασης των όρων της σύμβασης από τον Ανάδοχο.

Η εγγύηση καλής εκτέλεσης επιστρέφεται στο σύνολό μετά την οριστική ποσοτική και ποιοτική παραλαβή του αντικειμένου της σύμβασης. Εάν στο Πρωτόκολλο Οριστικής Ποιοτικής και Ποσοτικής Παραλαβής αναφέρονται παρατηρήσεις ή υπάρχει εκπρόθεσμη παράδοση, η επιστροφή της ως άνω εγγύησης γίνεται μετά την αντιμετώπιση των παρατηρήσεων και του εκπροθέσμου.

8. ΤΡΟΠΟΣ ΠΛΗΡΩΜΗΣ

Η πληρωμή του Αναδόχου θα πραγματοποιηθεί μετά την οριστική ποσοτική και ποιοτική παραλαβή του αντικειμένου της σύμβασης, ήτοι μετά την έγκριση από το αρμόδιο όργανο του Πρωτοκόλλου Οριστικής Ποιοτικής και Ποσοτικής Παραλαβής, εάν απαιτείται.

Η πληρωμή του συμβατικού τιμήματος θα γίνεται με την υποβολή των νόμιμων παραστατικών και δικαιολογητικών που προβλέπονται από τις διατάξεις του άρθρου 200 παρ. 4 του ν. 4412/2016, καθώς και κάθε άλλου δικαιολογητικού που τυχόν ήθελε ζητηθεί από τις αρμόδιες υπηρεσίες που διενεργούν τον έλεγχο και την πληρωμή.

Τον Ανάδοχο βαρύνουν οι υπέρ τρίτων κρατήσεις, ως και κάθε άλλη επιβάρυνση, σύμφωνα με την κείμενη νομοθεσία, μη συμπεριλαμβανομένου Φ.Π.Α., για την παράδοση του υλικού στον τόπο και με τον τρόπο που προβλέπεται στα έγγραφα της σύμβασης.

9. ΟΛΟΚΛΗΡΩΣΗ ΕΚΤΕΛΕΣΗΣ ΤΗΣ ΣΥΜΒΑΣΗΣ

Η σύμβαση θεωρείται ότι εκτελέστηκε όταν συντρέχουν οι εξής προϋποθέσεις:

α) Παραδόθηκε ολόκληρη η ποσότητα των συμβατικών υλικών και παρασχέθηκαν στο σύνολό τους οι συμβατικές υπηρεσίες.

β) Παραλήφθηκαν οριστικά ποσοτικά και ποιοτικά τα υλικά και οι υπηρεσίες που παραδόθηκαν.

γ) Έγινε η αποπληρωμή του συμβατικού τιμήματος, αφού προηγουμένως επιβλήθηκαν κυρώσεις ή εκπτώσεις και

δ) Εκπληρώθηκαν και οι λοιπές συμβατικές υποχρεώσεις και από τα δύο συμβαλλόμενα μέρη και αποδεσμεύθηκαν οι σχετικές εγγυήσεις κατά τα προβλεπόμενα από τη σύμβαση.

10. ΧΡΟΝΟΣ ΠΑΡΑΔΟΣΗΣ

Ως συνολικός χρόνος παράδοσης του αντικείμενου της σύμβασης ορίζονται οι ενενήντα (90) ημέρες από την ημερομηνία υπογραφής της Σύμβασης.

Ο συμβατικός χρόνος παράδοσης μπορεί να παρατείνεται, πριν από τη λήξη του αρχικού συμβατικού χρόνου παράδοσης, υπό τις προϋποθέσεις του άρθρου 206 του ν. 4412/2016. Στην περίπτωση που το αίτημα υποβάλλεται από τον Ανάδοχο και η παράταση χορηγείται χωρίς να συντρέχουν λόγοι ανωτέρας βίας ή άλλοι ιδιαίτερος σοβαροί λόγοι που καθιστούν αντικειμενικώς αδύνατη την εμπρόθεσμη παράδοση των συμβατικών ειδών επιβάλλονται οι κυρώσεις του άρθρου 207 του ν. 4412/2016.

Εάν λήξει ο συμβατικός χρόνος παράδοσης, χωρίς να υποβληθεί εγκαίρως αίτημα παράτασης ή, εάν λήξει ο παραταθείς, κατά τα ανωτέρω, χρόνος, χωρίς να ολοκληρωθεί η παράδοση, ο Ανάδοχος κηρύσσεται έκπτωτος.

11. ΚΥΡΩΣΕΙΣ ΓΙΑ ΕΚΠΡΟΘΕΣΜΗ ΠΑΡΑΔΟΣΗ

Αν τα προς προμήθεια είδη παραδοθούν ή αντικατασταθούν μετά τη λήξη του συμβατικού χρόνου και μέχρι λήξης του χρόνου της παράτασης που χορηγήθηκε, σύμφωνα με το άρθρο 206 του ν. 4412/2016, επιβάλλεται πρόστιμο 5% επί της συμβατικής αξίας της ποσότητας που παραδόθηκε εκπρόθεσμα.

Το παραπάνω πρόστιμο υπολογίζεται επί της συμβατικής αξίας των εκπρόθεσμα παραδοθέντων ειδών, χωρίς ΦΠΑ. Εάν τα υλικά που παραδόθηκαν εκπρόθεσμα επηρεάζουν τη χρησιμοποίηση των ειδών που παραδόθηκαν

εμπρόθεσμα, το πρόστιμο υπολογίζεται επί της συμβατικής αξίας της συνολικής ποσότητας αυτών.

Κατά τον υπολογισμό του χρονικού διαστήματος της καθυστέρησης για παράδοση ή αντικατάσταση των υλικών, με απόφαση του αποφαινόμενου οργάνου, ύστερα από γνωμοδότηση του αρμοδίου οργάνου, δεν λαμβάνεται υπόψη ο χρόνος που παρήλθε πέραν του εύλογου, κατά τα διάφορα στάδια των διαδικασιών, για το οποίο δεν ευθύνεται ο προμηθευτής και παρατείνεται, αντίστοιχα, ο χρόνος παράδοσης.

Η είσπραξη του προστίμου γίνεται με παρακράτηση από το ποσό πληρωμής του προμηθευτή ή, σε περίπτωση ανεπάρκειας ή έλλειψης αυτού, με ισόποση κατάπτωση της εγγύησης καλής εκτέλεσης, εφόσον ο προμηθευτής δεν καταθέσει το απαιτούμενο ποσό.

12. ΠΑΡΑΛΑΒΗ – ΧΡΟΝΟΣ ΚΑΙ ΤΡΟΠΟΣ ΠΑΡΑΛΑΒΗΣ

Η παραλαβή των συμβατικών ειδών γίνεται από επιτροπή, που συγκροτείται σύμφωνα με την παρ. 11β του άρθρου 221 του Ν.4412/16, σύμφωνα με τα οριζόμενα στο άρθρο 208 του ως άνω νόμου.

Η παραλαβή γίνεται με **τη διενέργεια ποσοτικού και ποιοτικού ελέγχου από την Επιτροπή Παρακολούθησης και Παραλαβής α) μετά την μεταφορά στον χώρο εγκατάστασης και β) μετά την ολοκλήρωση της εγκατάστασης.** Η παραλαβή κατά τη μεταφορά μπορεί να γίνει και τμηματικά.

Πριν από κάθε προσκόμιση υλικού ο Ανάδοχος υποχρεούται να ειδοποιεί την Επιτροπή Παρακολούθησης και Παραλαβής για την ημερομηνία που προτίθεται να παραδώσει το υλικό, **τουλάχιστον πέντε (5) εργάσιμες ημέρες νωρίτερα.**

Με μέριμνα και ευθύνη του Αναδόχου τα υλικά μεταφέρονται στις ειδικές συσκευασίες του οίκου παραγωγής τους και συνοδεύονται από α) τα παραστατικά έγγραφα στα οποία θα αναφέρεται το είδος, ο τύπος του προϊόντος, η ποσότητα (δελτία αποστολής, τιμολόγια κ.λπ.), β) τα πιστοποιητικά συμμόρφωσης προς τις απαιτήσεις της παρούσας Τεχνικής Έκθεσης και γ) τους πίνακες ανάλωσης.

Μετά από κάθε προσκόμιση υλικού ο Ανάδοχος υποχρεούται να υποβάλλει στην Υπηρεσία αποδεικτικό στο οποίο αναφέρεται η ημερομηνία προσκόμισης και ο αριθμός σύμβασης σε εκτέλεση της οποίας προσκομίστηκε, επισυνάπτοντας πρωτότυπα ή επικυρωμένα αντίγραφα των ανωτέρω αναφερόμενων παραστατικών, πιστοποιητικών, πινάκων που θα φέρουν σε κάθε σελίδα ημερομηνία, πρωτότυπη υπογραφή και σφραγίδα του Αναδόχου.

Η Επιτροπή Παρακολούθησης και Παραλαβής μετά τους προβλεπόμενους ελέγχους συντάσσει **Πρωτόκολλο Παραλαβής Υλικών.**

Ο Ανάδοχος με την ολοκλήρωση της εγκατάστασης των πυράντοχων, απλών μεταλλικών θυρών και μεταλλικών θυρών ασφαλείας, πυράντοχων τοιχοποιιών, ψευδοροφών, θυρίδων επίσκεψης ψευδοροφών, μηχανισμών συγκράτησης θυρών και πυροφραγμών και πριν την παραλαβή, θα υποβάλει στην Υπηρεσία **υπεύθυνη δήλωση του Ν. 1599/1986** από Διπλωματούχο Μηχανικό στην οποία θα αναφέρεται ότι **τα προβλεπόμενα στην παρούσα υπ' αριθμ. 23/2020 Τεχνική Έκθεση και την αναθεωρημένη Μελέτη**

Πυροπροστασίας έχουν εγκατασταθεί και λειτουργούν καλώς όπως απαιτείται από την Πυροσβεστική Υπηρεσία προκειμένου να εκδοθεί το απαραίτητο πιστοποιητικό πυροπροστασίας.

Μετά την ολοκλήρωση της εγκατάστασης διενεργείται ποσοτικός και ποιοτικός έλεγχος και εφόσον το επιθυμεί μπορεί να παραστεί και ο Ανάδοχος. Μέσα σε ένα (1) μήνα από τη λήξη του συμβατικού χρόνου παράδοσης ή της εγκεκριμένης χορηγηθείσας παράτασης η Επιτροπή Παρακολούθησης και Παραλαβής, μετά τους προβλεπόμενους ελέγχους συντάσσει **Πρωτόκολλο Οριστικής Παραλαβής ή Απόρριψης** σύμφωνα με την παρ.3 του άρθρου 208 του ν. 4412/16. Το ως άνω πρωτόκολλο εγκρίνεται από το αρμόδιο όργανο, εάν απαιτείται έγκριση, και κοινοποιείται υποχρεωτικά στον Ανάδοχο.

Η εγγυητική επιστολή καλής εκτέλεσης δεν επιστρέφεται πριν από την ολοκλήρωση όλων των προβλεπόμενων από τη σύμβαση ελέγχων και την έγκριση των σχετικών πρωτοκόλλων.

13. ΑΠΟΡΡΙΨΗ ΣΥΜΒΑΤΙΚΩΝ ΥΛΙΚΩΝ - ΑΝΤΙΚΑΤΑΣΤΑΣΗ

Σε περίπτωση απόρριψης ολόκληρης ή μέρους της ποσότητας των συμβατικών ειδών, με απόφαση του αποφαινόμενου οργάνου ύστερα από γνωμοδότηση του αρμόδιου οργάνου, μπορεί να εγκρίνεται αντικατάστασή τους με άλλα, που να είναι σύμφωνα με τους όρους της σύμβασης, μέσα σε τακτή προθεσμία που ορίζεται από την απόφαση αυτή.

Αν η αντικατάσταση γίνεται μετά τη λήξη του συμβατικού χρόνου, η προθεσμία που ορίζεται για την αντικατάσταση δεν μπορεί να είναι μεγαλύτερη του 1/2 του συνολικού συμβατικού χρόνου, ο δε Ανάδοχος θεωρείται ως εκπρόθεσμος και υπόκειται σε κυρώσεις λόγω εκπρόθεσμης παράδοσης.

Αν ο Ανάδοχος δεν αντικαταστήσει τα συμβατικά είδη που απορρίφθηκαν μέσα στην προθεσμία που του τάχθηκε και εφόσον έχει λήξει ο συμβατικός χρόνος, κηρύσσεται έκπτωτος και υπόκειται στις προβλεπόμενες κυρώσεις.

Η επιστροφή των υλικών που απορρίφθηκαν γίνεται σύμφωνα με τα προβλεπόμενα στις παρ. 2 και 3 του άρθρου 213 του ν. 4412/2016.

14. ΕΓΓΥΗΜΕΝΗ ΛΕΙΤΟΥΡΓΙΑ ΠΡΟΜΗΘΕΙΑΣ

Ως χρόνος εγγύησης ορίζεται το διάστημα των δύο (2) ετών από την ημερομηνία οριστικής παραλαβής. Εάν κατά τη διάρκεια των δύο (2) ετών, τα υλικά υποστούν μερική ή ολική καταστροφή, που θα προκύψει από υγρασία, από κατασκευαστικές ατέλειες ή σφάλματα τοποθέτησης ή και εγκατάστασης, από ελλιπή ή ελαττωματικά υλικά κ.λπ., ο Ανάδοχος υποχρεούται να τα αποκαταστήσει χωρίς καθυστέρηση, με δικές του δαπάνες, μέσα στην σχετική προθεσμία που θα τεθεί από το Τ.Π. & Δ.

Έως την οριστική παραλαβή απαιτείται η προσκόμιση Εγγυητικής Επιστολής Καλής Λειτουργίας, ποσοστού πέντε τοις εκατό (5 %) επί της εκτιμώμενης αξίας της σύμβασης αορίστου χρόνου.

Για την παρακολούθηση της εκπλήρωσης των συμβατικών υποχρεώσεων του αναδόχου η Επιτροπή Παρακολούθησης και Παραλαβής προβαίνει στον απαιτούμενο έλεγχο της συμμόρφωσης του Αναδόχου στα προβλεπόμενα για την εγγυημένη λειτουργία καθ' όλο τον χρόνο ισχύος της τηρώντας σχετικά πρακτικά. Σε περίπτωση μη συμμόρφωσης του Αναδόχου προς τις συμβατικές

του υποχρεώσεις, η ως άνω επιτροπή εισηγείται στο αποφαινόμενο όργανο της σύμβασης την έκπτωση του Αναδόχου.

Μέσα σε ένα (1) μήνα από την λήξη του προβλεπόμενου χρόνου της εγγυημένης λειτουργίας η Επιτροπή Παρακολούθησης και Παραλαβής συντάσσει σχετικό **Πρωτόκολλο Παραλαβής της Εγγυημένης Λειτουργίας**, στο οποίο αποφαινεται για την συμμόρφωση του Αναδόχου στις απαιτήσεις της σύμβασης. Σε περίπτωση μη συμμόρφωσης, ολικής ή μερικής, του Αναδόχου, το συλλογικό όργανο μπορεί να προτείνει την ολική ή μερική κατάπτωση της εγγυήσεως καλής λειτουργίας. Το σχετικό πρωτόκολλο εγκρίνεται από το αρμόδιο αποφαινόμενο όργανο, εάν απαιτείται έγκριση.

15. ΓΕΝΙΚΟΙ ΟΡΟΙ – ΥΠΟΧΡΕΩΣΕΙΣ ΑΝΑΔΟΧΟΥ

1. Ο Ανάδοχος θα είναι αποκλειστικά υπεύθυνος για τον πλήρη συντονισμό όλων των φάσεων των εργασιών που πρέπει να εκτελεστούν.

2. Για λόγους ασφαλείας, ο Ανάδοχος υποχρεούται να ενημερώνει την Τεχνική Υπηρεσία του Τ.Π. & Δ. σχετικά με τα ονοματεπώνυμα και τους αριθμούς ταυτότητας του προσωπικού, συνεργατών κ.λπ. που θα χρησιμοποιήσει κατά την εκτέλεση των εργασιών για την έκδοση των απαιτούμενων αδειών εισόδου.

3. Το Τ.Π. & Δ. έχει το δικαίωμα να απαιτεί οποτεδήποτε από τον Ανάδοχο, την αντικατάσταση οποιουδήποτε προσώπου από τα προαναφερόμενα θεωρεί κατά την ελεύθερη κρίση του ακατάλληλο.

4. Ο Ανάδοχος υποχρεούται να εκδώσει άδειες και εγκρίσεις εκτέλεσης εργασιών από τις αρμόδιες αρχές, εάν απαιτούνται.

5. Ο Ανάδοχος υποχρεούται να τηρεί απαρεγκλίτως και να εφαρμόζει όλες τις διατάξεις της εργατικής νομοθεσίας. Ειδικότερα, υποχρεούται στην καταβολή των νόμιμων αποδοχών του προσωπικού που απασχολεί, οι οποίες σε καμία περίπτωση δεν μπορεί να είναι κατώτερες των προβλεπόμενων από την οικεία κλαδική Σ.Σ.Ε., στην τήρηση του νόμιμου ωραρίου, στην ασφαλιστική κάλυψη, στους όρους υγιεινής και ασφαλείας των εργαζομένων (χρήση Μ.Α.Π.) κ.λπ. Σε περίπτωση που διαπιστωθεί παράβαση των ανωτέρω, θα καταγγέλλεται η σύμβαση.

6. Ο Ανάδοχος υποχρεούται να λαμβάνει όλα τα απαραίτητα μέτρα ασφαλείας βάσει των διατάξεων της κείμενης νομοθεσίας, όπως αυτές ισχύουν, καθ' όλη τη διάρκεια εκτέλεσης των εργασιών, καθώς επίσης υποχρεούται να τηρήσει τις ισχύουσες διατάξεις της κείμενης νομοθεσίας περί μέτρων ασφαλείας και υγιεινής και είναι αποκλειστικός υπεύθυνος, ποινικώς και αστικώς, για οποιοδήποτε ατύχημα ήθελε προκληθεί εκ παραβάσεως των ισχυουσών διατάξεων της κείμενης νομοθεσίας (Π.Δ. 17/96, Π.Δ.159/99 όπως ισχύουν, κ.λπ. περί υγείας και ασφάλειας και Π.Δ. 305/96 Ελάχιστες Απαιτήσεις Υγείας και Ασφάλειας Προσωρινών και Κινητών Εργοταξίων), όπως αυτή κάθε φορά ισχύει.

7. Ο Ανάδοχος είναι αποκλειστικά υπεύθυνος και υπόχρεος για την ασφάλιση όλων όσων απασχοληθούν κατά την εκτέλεση του αντικειμένου της παρούσας καθώς και για την καταβολή ασφαλιστικών εισφορών εργοδότη και ασφαλισμένων στον ΕΦΚΑ ή σε οποιοδήποτε άλλο κατά νόμο ασφαλιστικό φορέα κύριας ή επικουρικής ασφάλισης. Σε περίπτωση που από οποιοδήποτε

ασφαλιστικό φορέα επιβληθεί σε βάρος του Τ.Π. & Δ. η καταβολή οποιοσδήποτε ασφαλιστικής εισφοράς ο Ανάδοχος υποχρεούται να καταβάλλει σε αυτό το αντίστοιχο ποσό. Επισημαίνεται δε ότι τα άτομα που θα απασχολήσει ο Ανάδοχος για την εκτέλεση του αντικειμένου της παρούσας θα έχουν νόμιμο δικαίωμα παραμονής και εργασίας στην Ελλάδα. Πριν την έναρξη των εργασιών εγκατάστασης των προς προμήθεια υλικών, συστημάτων, εξοπλισμών ο Ανάδοχος οφείλει να προβεί στην αναγγελία έναρξης των εργασιών στο αρμόδιο κατάστημα του ΕΦΚΑ.

8. Ο Ανάδοχος είναι αποκλειστικώς υπεύθυνος, ποινικώς και αστικώς, για οιοδήποτε ατύχημα ή θάνατο προκληθεί εκ παραβάσεως των ισχυουσών διατάξεων και της κείμενης νομοθεσίας και είναι μοναδικός υπεύθυνος και υπόχρεος για την αποζημίωση οποιουδήποτε, για κάθε φύσεως και είδους ζημιές, που τυχόν υποστεί από πράξεις ή παραλείψεις του ιδίου ή των προσώπων που θα χρησιμοποιήσει για την εκτέλεση των εργασιών εγκατάστασης των προς προμήθεια υλικών. Στις περιπτώσεις αυτές, αν υποχρεωθεί το Τ.Π. & Δ. να καταβάλει οποιαδήποτε αποζημίωση, ο Ανάδοχος υποχρεούται να καταβάλει σ' αυτό το αντίστοιχο ποσό, συμπεριλαμβανομένων τυχόν τόκων και εξόδων. Το Τ.Π. & Δ. δε φέρει καμία αστική ή άλλη ευθύνη έναντι του προσωπικού που θα απασχοληθεί για την εκτέλεση των εργασιών.

9. Όλα τα υλικά και ο εξοπλισμός που θα χρησιμοποιηθούν για την εκτέλεση των εργασιών θα πρέπει να είναι καινούργια, άριστης ποιότητας και τυποποιημένα προϊόντα γνωστών κατασκευαστών, που ασχολούνται με την παραγωγή τέτοιων υλικών, χωρίς ελαττώματα και θα έχουν τις διαστάσεις και τα βάρη που προβλέπονται από τους κανονισμούς, εφόσον δεν καθορίζονται από τις προδιαγραφές. Ιδιοκατασκευές δεν γίνονται δεκτές. Ελαττωματικά υλικά ή και τεχνικός εξοπλισμός που ζημιώθηκε κατά τη διάρκεια της κατασκευής ή δοκιμών θα αντικατασταθούν ή διορθωθούν σύμφωνα με τις εντολές της Υπηρεσίας.

10. Κάθε υλικό υπόκειται στην έγκριση της Επιτροπής Παρακολούθησης και Παραλαβής, η οποία έχει το δικαίωμα απόρριψης οποιουδήποτε υλικού του οποίου η ποιότητα ή τα ειδικά χαρακτηριστικά του κρίνονται όχι ικανοποιητικά ή ανεπαρκή για την εκτέλεση των εγκαταστάσεων.

11. Οι μεταφορές τυχόν αντικειμένων που υπάρχουν στους χώρους θα γίνουν με ευθύνη του Αναδόχου. Η συγκέντρωση, αποκομιδή και απόρριψη όλων των άχρηστων υλικών που θα προκύψουν από τις εκτελούμενες εργασίες θα γίνεται μόνο σε χώρους που επιτρέπεται από τις αρχές, με ευθύνη και δαπάνες του Αναδόχου. Τα μπάζα θα συγκεντρώνονται και θα τοποθετούνται σε πλαστικές σακούλες στο χώρο προέλευσής τους και θα απομακρύνονται από το κτίριο. Οι παραπάνω εργασίες θα πρέπει να γίνονται χωρίς να προκαλείται ουδεμία όχληση στην λειτουργία των Υπηρεσιών του Τ.Π. & Δ.

12. Στα σημεία του κτιρίου που προβλέπεται να γίνουν εργασίες θα λαμβάνονται τα απαραίτητα μέτρα προστασίας των ήδη διαμορφωμένων χώρων και η μεταφορά υλικών θα γίνεται με ιδιαίτερη προσοχή προκειμένου να μην υπάρξουν ζημιές. Στην περίπτωση, τυχόν, πρόκλησης οιασδήποτε ζημιών ο Ανάδοχος θα φέρει την απόλυτη και αποκλειστική ευθύνη για την πλήρη αποκατάστασή τους.

13. Καθημερινά μετά το πέρας των εργασιών θα γίνεται καθαρισμός των χώρων στους οποίους εκτελέστηκαν εργασίες, ώστε αυτοί να είναι ελεύθεροι από κάθε άχρηστο υλικό, καθαροί και έτοιμοι προς χρήση.

14. Στην προσφορά θα περιλαμβάνεται η προμήθεια όλων των υλικών και η εκτέλεση όλων των εργασιών εγκατάστασης που αναφέρονται στην παρούσα Τεχνική Έκθεση καθώς και όλα τα απαιτούμενα μικροϋλικά και εργασίες απαραίτητα για την ολοκλήρωσή των εργασιών, έστω κι αν αυτά δεν αναφέρονται ρητά στην παρούσα.

15. Αντιπροσφορές ή εναλλακτικές προσφορές ως προς το οικονομικό ή και τεχνικό περιεχόμενο δεν γίνονται δεκτές και απορρίπτονται ως απαράδεκτες.

16. Όλες οι εργασίες θα εκτελεστούν από ειδικευμένους τεχνίτες, κατάλληλους για την απαιτούμενη εργασία, σύμφωνα με τους κανόνες της τέχνης και της επιστήμης, σύμφωνα με τις προδιαγραφές των κατασκευαστριών εταιρειών των υλικών, όπως αυτές αναγράφονται στα έντυπα τεχνικών χαρακτηριστικών και λοιπά τεύχη των υλικών και σύμφωνα με τις επί τόπου υποδείξεις, οδηγίες και εντολές της Τεχνικής Υπηρεσίας του Τ. Π. & Δανείων.

17. Η εκτέλεση των εργασιών θα γίνεται κατά κανόνα σε μη εργάσιμες μέρες και ώρες. Για την έγκαιρη παράδοση, εάν απαιτηθεί, θα εργασθούν συνεργεία σε βάρδιες, Σάββατα, Κυριακές, Αργίες, Εορτές κ.λπ., η δαπάνη των οποίων θα έχει συνυπολογισθεί στην προσφορά του αναδόχου. Σε εκτέλεση εργασίας νυκτερινής, κατά τις Αργίες, Εορτές κ.λπ., ο Ανάδοχος υποχρεούται να εξασφαλίζει τη σχετική άδεια, όπως ο νόμος ορίζει και δεν δικαιούται να ζητήσει πρόσθετη αποζημίωση.

Η Συντάξασα

ΑΙΚΑΤΕΡΙΝΗ ΝΑΝΟΥ
ΠΟΛΙΤΙΚΟΣ ΜΗΧΑΝΙΚΟΣ

21PROC009529788 2021-11-12

ΠΑΡΑΡΤΗΜΑ Α

21PROC009529788 2021-11-12

ΠΙΝΑΚΑΣ 1 ΜΕΤΑΛΛΙΚΕΣ ΘΥΡΕΣ ΠΥΡΑΝΤΟΧΕΣ ΑΠΛΕΣ ΚΑΙ ΑΣΦΑΛΕΙΑΣ

21PROC009529788 2021-11-12

ΟΡΟΦΟΣ	ΑΡΙΘΜΗΣΗ	ΚΑΤΑΣΤΑΣΗ	ΟΝΟΜΑΣΤΙΚΕΣ ΔΙΑΣΤΑΣΕΙΣ ΘΥΡΩΝ (CM)	ΘΥΡΟΦΥΛΛΑ ΜΕ ΠΥΡΑΝΤΟΧΟ ΥΑΛΟΠΙΝΑΚΑ (VISION PANEL) ΔΙΑΣΤΑΣΕΩΝ (MM)	ΘΥΡΟΦΥΛΛΑ ΜΕ ΜΗΧΑΝΙΣΜΟ ΕΞΟΔΟΥ ΚΙΝΔΥΝΟΥ (PANIC BAR)	ΜΕΤΑΛΛΙΚΗ	ΠΥΡΑΝΤΟΧΗ ΜΕΤΑΛΛΙΚΗ ΜΕ ΔΕΙΚΤΗ ΠΥΡΑΝΤΙΣΤΑΣΗΣ ΕΙ (ΛΕΠΤΑ) EN 13501-2	ΚΑΠΝΟΣΤΕΓΗΣ ΘΥΡΑ ΕΠΙΔΟΣΗΣ S200	ΘΥΡΟΦΥΛΛΑ ΜΕ ΜΗΧΑΝΙΣΜΟ ΣΥΓΚΡΑΤΗΣΗΣ	ΑΠΟΧΡΩΣΗ
ΥΠΟΓΕΙΟ	Θ.Υ.1	ΝΕΑ	65X210	-	-	ΑΠΛΗ	-	-	-	ΓΚΡΙ ΣΚΟΥΡΟ
	Θ.Υ.2	ΝΕΑ	65X210	-	-	ΑΠΛΗ	-	-	-	ΓΚΡΙ ΣΚΟΥΡΟ
	Θ.Υ.3	ΥΦΙΣΤΑΜΕΝΗ ΜΕΤΑΛΛΙΚΗ	65X210	-	-	-	ΕΝΕΝΗΝΤΑ (90)	-	ΝΑΙ	ΓΚΡΙ ΣΚΟΥΡΟ
	Θ.Υ.4	ΥΦΙΣΤΑΜΕΝΗ ΜΕΤΑΛΛΙΚΗ	65X210	-	-	-	ΕΝΕΝΗΝΤΑ (90)	-	ΝΑΙ	ΓΚΡΙ ΣΚΟΥΡΟ
	Θ.Υ.5	ΥΦΙΣΤΑΜΕΝΗ ΜΕΤΑΛΛΙΚΗ	65X210	-	-	-	ΕΝΕΝΗΝΤΑ (90)	-	ΝΑΙ	ΓΚΡΙ ΣΚΟΥΡΟ
	Θ.Υ.6	ΥΦΙΣΤΑΜΕΝΗ ΜΕΤΑΛΛΙΚΗ	65X210	-	-	-	ΕΝΕΝΗΝΤΑ (90)	-	ΝΑΙ	ΓΚΡΙ ΣΚΟΥΡΟ
	Θ.Υ.7	ΥΦΙΣΤΑΜΕΝΗ ΜΕΤΑΛΛΙΚΗ	65X210	-	-	-	ΕΝΕΝΗΝΤΑ (90)	-	ΝΑΙ	ΓΚΡΙ ΣΚΟΥΡΟ
	Θ.Υ.8	ΥΦΙΣΤΑΜΕΝΗ ΜΕΤΑΛΛΙΚΗ	65X210	-	-	-	ΕΝΕΝΗΝΤΑ (90)	-	ΝΑΙ	ΓΚΡΙ ΣΚΟΥΡΟ
	Θ.Υ.9	ΥΦΙΣΤΑΜΕΝΗ ΜΕΤΑΛΛΙΚΗ	100X230	-	-	-	ΕΝΕΝΗΝΤΑ (90)	-	ΝΑΙ	ΓΚΡΙ ΣΚΟΥΡΟ
	Θ.Υ.10	ΥΦΙΣΤΑΜΕΝΗ ΜΕΤΑΛΛΙΚΗ	160X230	-	-	-	ΕΝΕΝΗΝΤΑ (90)	-	-	ΓΚΡΙ ΣΚΟΥΡΟ
	Θ.Υ.11	ΥΦΙΣΤΑΜΕΝΗ ΜΕΤΑΛΛΙΚΗ	160X230	-	-	-	ΕΝΕΝΗΝΤΑ (90)	-	-	ΓΚΡΙ ΣΚΟΥΡΟ
	Θ.Υ.12	ΥΦΙΣΤΑΜΕΝΗ ΜΕΤΑΛΛΙΚΗ	160X230	-	-	-	ΕΝΕΝΗΝΤΑ (90)	-	ΔΥΟ	ΓΚΡΙ ΣΚΟΥΡΟ
	Θ.Υ.13	ΥΦΙΣΤΑΜΕΝΗ ΜΕΤΑΛΛΙΚΗ	80X230	-	-	-	ΕΝΕΝΗΝΤΑ (90)	-	-	ΓΚΡΙ ΣΚΟΥΡΟ
	Θ.Υ.14	ΥΦΙΣΤΑΜΕΝΗ ΜΕΤΑΛΛΙΚΗ	160X230	-	-	-	ΕΝΕΝΗΝΤΑ (90)	-	-	ΓΚΡΙ ΣΚΟΥΡΟ
	Θ.Υ.15	ΥΦΙΣΤΑΜΕΝΗ ΜΕΤΑΛΛΙΚΗ	160X230	-	-	-	ΕΝΕΝΗΝΤΑ (90)	-	-	ΓΚΡΙ ΣΚΟΥΡΟ
	Θ.Υ.16	ΥΦΙΣΤΑΜΕΝΗ ΜΕΤΑΛΛΙΚΗ	160X230	-	-	ΝΑΙ	ΕΝΕΝΗΝΤΑ (90)	-	-	ΓΚΡΙ ΣΚΟΥΡΟ
	Θ.Υ.17	ΝΕΑ	160X230	-	-	ΝΑΙ	ΕΝΕΝΗΝΤΑ (90)	-	-	ΓΚΡΙ ΣΚΟΥΡΟ
ΗΜΙ-ΥΠΟΓΕΙΟ	Θ.ΗΥ.1	ΥΦΙΣΤΑΜΕΝΗ ΜΕΤΑΛΛΙΚΗ	150X210	-	-	-	ΕΝΕΝΗΝΤΑ (90)	ΝΑΙ	-	ΓΚΡΙ
	Θ.ΗΥ.2	ΥΦΙΣΤΑΜΕΝΗ ΞΥΛΙΝΗ ΥΑΛΩΤΗ	160X220	300X400 ΔΙΑΦΑΝΗ	ΝΑΙ	-	ΕΝΕΝΗΝΤΑ (90)	ΝΑΙ	ΕΝΑ	ΓΚΡΙ
	Θ.ΗΥ.3	ΥΦΙΣΤΑΜΕΝΗ ΞΥΛΙΝΗ ΥΑΛΩΤΗ	170X220	300X400 ΗΜΙΔΙΑΦΑΝΗ	ΝΑΙ	ΑΠΛΗ	-	-	-	ΓΚΡΙ
	Θ.ΗΥ.4	ΥΦΙΣΤΑΜΕΝΗ ΜΕΤΑΛΛΙΚΗ	85X220	-	-	-	ΕΞΗΝΤΑ (60)	ΝΑΙ	-	ΓΚΡΙ
	Θ.ΗΥ.5	ΥΦΙΣΤΑΜΕΝΗ ΞΥΛΙΝΗ	100X220	-	-	-	ΕΝΕΝΗΝΤΑ (90)	ΝΑΙ	-	ΓΚΡΙ
	Θ.ΗΥ.6	ΥΦΙΣΤΑΜΕΝΗ ΜΕΤΑΛΛΙΚΗ	90X220	-	-	-	ΕΝΕΝΗΝΤΑ (90)	-	-	ΓΚΡΙ
ΙΣΟΓΕΙΟ	Θ.ΙΣ.1	ΥΦΙΣΤΑΜΕΝΗ ΜΕΤΑΛΛΙΚΗ	90X230	-	-	-	ΕΞΗΝΤΑ (60)	ΝΑΙ	-	ΓΚΡΙ
	Θ.ΙΣ.2	ΝΕΑ	140X230	-	-	ΝΑΙ	ΕΞΗΝΤΑ (60)	ΝΑΙ	ΔΥΟ	ΓΚΡΙ
	Θ.ΙΣ.3	ΥΦΙΣΤΑΜΕΝΗ ΞΥΛΙΝΗ	80X230	-	-	-	ΕΝΕΝΗΝΤΑ (90)	-	-	ΓΚΡΙ
Α'	Θ.Α.1	ΥΦΙΣΤΑΜΕΝΗ ΞΥΛΙΝΗ ΥΑΛΩΤΗ	160X260	300X600 ΗΜΙΔΙΑΦΑΝΗ	ΝΑΙ	-	ΕΝΕΝΗΝΤΑ (90)	-	-	ΚΑΦΕΤΙ
	Θ.Α.2	ΥΦΙΣΤΑΜΕΝΗ ΞΥΛΙΝΗ ΥΑΛΩΤΗ	160X260	300X600 ΗΜΙΔΙΑΦΑΝΗ	ΝΑΙ	-	ΕΝΕΝΗΝΤΑ (90)	-	-	ΚΑΦΕΤΙ
	Θ.Α.3	ΝΕΑ	160X230	-	-	ΝΑΙ	ΕΞΗΝΤΑ (60)	ΝΑΙ	ΕΝΑ	ΓΚΡΙ
	Θ.Α.4	ΝΕΑ	160X230	-	-	ΝΑΙ	ΕΞΗΝΤΑ (60)	ΝΑΙ	ΕΝΑ	ΓΚΡΙ
	Θ.Α.5	ΥΦΙΣΤΑΜΕΝΗ ΞΥΛΙΝΗ	80X230	-	-	-	ΕΝΕΝΗΝΤΑ (90)	-	-	ΓΚΡΙ
Β'	Θ.Β.1	ΝΕΑ	160X230	-	-	ΝΑΙ	ΕΝΕΝΗΝΤΑ (90)	-	ΕΝΑ	ΓΚΡΙ
	Θ.Β.2	ΝΕΑ	160X230	300X400 ΔΙΑΦΑΝΗ	ΝΑΙ	-	ΕΝΕΝΗΝΤΑ (90)	-	ΕΝΑ	ΓΚΡΙ
	Θ.Β.3	ΝΕΑ	160X230	-	-	ΝΑΙ	ΕΞΗΝΤΑ (60)	ΝΑΙ	ΕΝΑ	ΓΚΡΙ
	Θ.Β.4	ΝΕΑ	160X230	-	-	ΝΑΙ	ΕΞΗΝΤΑ (60)	ΝΑΙ	ΕΝΑ	ΓΚΡΙ
	Θ.Β.5	ΥΦΙΣΤΑΜΕΝΗ ΞΥΛΙΝΗ	80X230	-	-	-	ΕΝΕΝΗΝΤΑ (90)	-	-	ΓΚΡΙ
Γ'	Θ.Γ.1	ΝΕΑ	160X230	-	-	ΝΑΙ	ΕΝΕΝΗΝΤΑ (90)	-	ΕΝΑ	ΓΚΡΙ
	Θ.Γ.2	ΥΦΙΣΤΑΜΕΝΗ ΞΥΛΙΝΗ	140X230	300X400 ΔΙΑΦΑΝΗ	ΝΑΙ	-	ΕΝΕΝΗΝΤΑ (90)	-	ΔΥΟ	ΓΚΡΙ
	Θ.Γ.3	ΝΕΑ	160X230	-	-	ΝΑΙ	ΕΞΗΝΤΑ (60)	ΝΑΙ	ΕΝΑ	ΓΚΡΙ
	Θ.Γ.4	ΝΕΑ	160X230	-	-	ΝΑΙ	ΕΞΗΝΤΑ (60)	ΝΑΙ	ΕΝΑ	ΓΚΡΙ
	Θ.Γ.5	ΥΦΙΣΤΑΜΕΝΗ ΞΥΛΙΝΗ	80X230	-	-	-	ΕΝΕΝΗΝΤΑ (90)	-	-	ΓΚΡΙ
Δ'	Θ.Δ.1	ΥΦΙΣΤΑΜΕΝΗ ΞΥΛΙΝΗ	100X230	-	-	ΝΑΙ	ΕΝΕΝΗΝΤΑ (90)	-	ΝΑΙ	ΓΚΡΙ
	Θ.Δ.2	ΝΕΑ	140X230	-	-	ΝΑΙ	ΕΝΕΝΗΝΤΑ (90)	-	ΕΝΑ	ΓΚΡΙ
	Θ.Δ.3	ΝΕΑ	160X230	300X400 ΔΙΑΦΑΝΗ	ΝΑΙ	-	ΕΝΕΝΗΝΤΑ (90)	-	ΕΝΑ	ΓΚΡΙ
	Θ.Δ.4	ΝΕΑ	160X230	-	-	ΝΑΙ	ΕΞΗΝΤΑ (60)	ΝΑΙ	ΕΝΑ	ΓΚΡΙ
	Θ.Δ.5	ΝΕΑ	160X230	-	-	-	ΕΞΗΝΤΑ (60)	ΝΑΙ	ΕΝΑ	ΓΚΡΙ
	Θ.Δ.6	ΥΦΙΣΤΑΜΕΝΗ ΞΥΛΙΝΗ	80X230	-	-	-	ΕΝΕΝΗΝΤΑ (90)	-	-	ΓΚΡΙ
	Θ.Δ.7	ΥΦΙΣΤΑΜΕΝΗ ΜΕΤΑΛΛΙΚΗ	180X200	-	-	-	ΑΣΦΑΛΕΙΑΣ	-	-	ΓΚΡΙ
Ε'	Θ.Ε.1	ΝΕΑ	100X220	300X400 ΔΙΑΦΑΝΗ	ΝΑΙ	ΑΠΛΗ	-	-	-	ΓΚΡΙ
	Θ.Ε.2	ΥΦΙΣΤΑΜΕΝΗ ΜΕΤΑΛΛΙΚΗ	100X220	-	-	ΑΣΦΑΛΕΙΑΣ	-	-	-	ΓΚΡΙ

ΓΕΝΙΚΗ ΠΑΡΑΤΗΡΗΣΗ

Οι διαστάσεις των θυρών στον ανωτέρω πίνακα είναι ονομαστικές (Σχέδια Αποτύπωσης Υπάρχοντος Κτιρίου, Αρχιτεκτονική Μελέτη, Μάιος 1988). Είναι ευθύνη του αναδόχου, η επί τόπου μέτρηση και η ακριβής διαστασιολόγηση για την εγκατάστασή τους

ΠΙΝΑΚΑΣ 2 ΠΥΡΑΝΤΟΧΕΣ ΤΟΙΧΟΠΟΙΙΕΣ ΜΕ ΣΥΣΤΗΜΑ ΞΗΡΑΣ ΔΟΜΗΣΗΣ ΜΕ ΓΥΦΟΣΑΝΙΔΕΣ ΜΕ ΑΠΑΙΤΗΣΗ ΔΙΑΜΟΡΦΩΣΗΣ ΑΝΟΙΓΜΑΤΟΣ ΘΥΡΑΣ

ΟΡΟΦΟΣ	ΑΡΙΘΜΗΣΗ	ΠΥΡΑΝΤΟΧΗ ΤΟΙΧΟΠΟΙΙΑ ΜΕ ΔΕΙΚΤΗ ΠΥΡΑΝΤΙΣΤΑΣΗΣ ΕΙ 90 ΚΑΙ ΜΕ ΑΠΑΙΤΗΣΗ ΔΙΑΜΟΡΦΩΣΗΣ ΑΝΟΙΓΜΑΤΟΣ ΘΥΡΑΣ	ΟΝΟΜΑΣΤΙΚΕΣ ΔΙΑΣΤΑΣΕΙΣ ΠΥΡΑΝΤΟΧΗΣ ΤΟΙΧΟΠΟΙΙΑΣ (συμπεριλαμβανομένου του ανοίγματος της θύρας) (CM)	ΟΝΟΜΑΣΤΙΚΕΣ ΔΙΑΣΤΑΣΕΙΣ ΘΥΡΑΣ (CM)	ΟΝΟΜΑΣΤΙΚΕΣ ΔΙΑΣΤΑΣΕΙΣ ΠΥΡΑΝΤΟΧΗΣ ΤΟΙΧΟΠΟΙΙΑΣ (συμπεριλαμβανομένου του ανοίγματος της θύρας) (CM)
ΥΠΟΓΕΙΟ	Τ.Θ.Υ.17	ΝΑΙ	160X230	160X230	400X340
	Τ.Θ.ΗΥ.2	ΝΑΙ	160X220	160X220	240X250
	Τ.Θ.ΗΥ.3	ΝΑΙ	170X220	170X220	170X80
ΙΣΟΓΕΙΟ	Τ.Θ.ΙΣ.1	ΝΑΙ	90X230	90X230	240X400
	Τ.Θ.ΙΣ.2	ΝΑΙ	140X230	140X230	170X400
Α'	Τ.Θ.Α.3	ΝΑΙ	160X230	160X230	240X285
	Τ.Θ.Α.4	ΝΑΙ	160X230	160X230	210X270
Β'	Τ.Θ.Β.1	ΝΑΙ	160X230	160X230	190X255
	Τ.Θ.Β.2	ΝΑΙ	160X230	160X230	190X255
	Τ.Θ.Β.3	ΝΑΙ	160X230	160X230	240X285
	Τ.Θ.Β.4	ΝΑΙ	160X230	160X230	185X270
Γ'	Τ.Θ.Γ.1	ΝΑΙ	160X230	160X230	195X255
	Τ.Θ.Γ.3	ΝΑΙ	160X230	160X230	240X285
	Τ.Θ.Γ.4	ΝΑΙ	160X230	160X230	190X270
	Τ.Θ.Δ.2	ΝΑΙ	140X230	140X230	465X315
Δ'	Τ.Θ.Δ.3	ΝΑΙ	160X230	160X230	190X255
	Τ.Θ.Δ.4	ΝΑΙ	160X230	160X230	240X285
	Τ.Θ.Δ.5	ΝΑΙ	160X230	160X230	190X275
Ε'	Τ.Θ.Ε.1	ΝΑΙ	100X220	100X220	120X320

ΓΕΝΙΚΗ ΠΑΡΑΤΗΡΗΣΗ :

Οι διαστάσεις των τοιχοποιιών στον ανωτέρω πίνακα είναι ονομαστικές, ήτοι ενδεικτικές, όχι κατασκευαστικές. Είναι ευθύνη του αναδόχου, η επί τόπου μέτρηση και η ακριβής διαστασιολόγηση για την εγκατάστασή τους.

Τεχνική Έκθεση 23/2020

Σελίδα 35 από 53

21PROC009529788 2021-11-12

ΠΙΝΑΚΑΣ 3 ΠΥΡΑΝΤΟΧΕΣ ΤΟΙΧΟΠΟΙΗΣΕΙΣ ΜΕ ΣΥΣΤΗΜΑ ΞΗΡΑΣ ΔΟΜΗΣΗΣ ΜΕ ΓΥΨΟΣΑΝΙΔΕΣ ΓΙΑ ΤΗ ΔΙΑΜΟΡΦΩΣΗ ΟΡΙΩΝ ΠΥΡΟΔΙΑΜΕΡΙΣΜΑΤΩΝ

ΟΡΟΦΟΣ	ΑΡΙΘΜΗΣΗ	ΠΥΡΑΝΤΟΧΗ ΤΟΙΧΟΠΟΙΙΑ ΜΕ ΔΕΙΚΤΗ ΠΥΡΑΝΤΙΣΤΑΣΗΣ ΕΙ 90	ΟΝΟΜΑΣΤΙΚΕΣ ΔΙΑΣΤΑΣΕΙΣ ΤΟΙΧΟΠΟΙΙΑΣ (CM)
ΥΠΟΓΕΙΟ	T.Y.1	ΝΑΙ	65X210
	T.Y.2	ΝΑΙ	100X230
	T.Y.3	ΝΑΙ	100X230
ΗΜΙ-ΥΠΟΓΕΙΟ	T.HY.1	ΝΑΙ	230X100
	T.HY.2	ΝΑΙ	120X200

ΓΕΝΙΚΗ ΠΑΡΑΤΗΡΗΣΗ :

Οι διαστάσεις των τοιχοποιιών στον ανωτέρω πίνακα είναι ονομαστικές, ήτοι ενδεικτικές, όχι κατασκευαστικές. Είναι ευθύνη του αναδόχου, η επί τόπου μέτρηση και η ακριβής διαστασιολόγηση για την εγκατάστασή τους.



ΠΑΡΑΡΤΗΜΑ Β

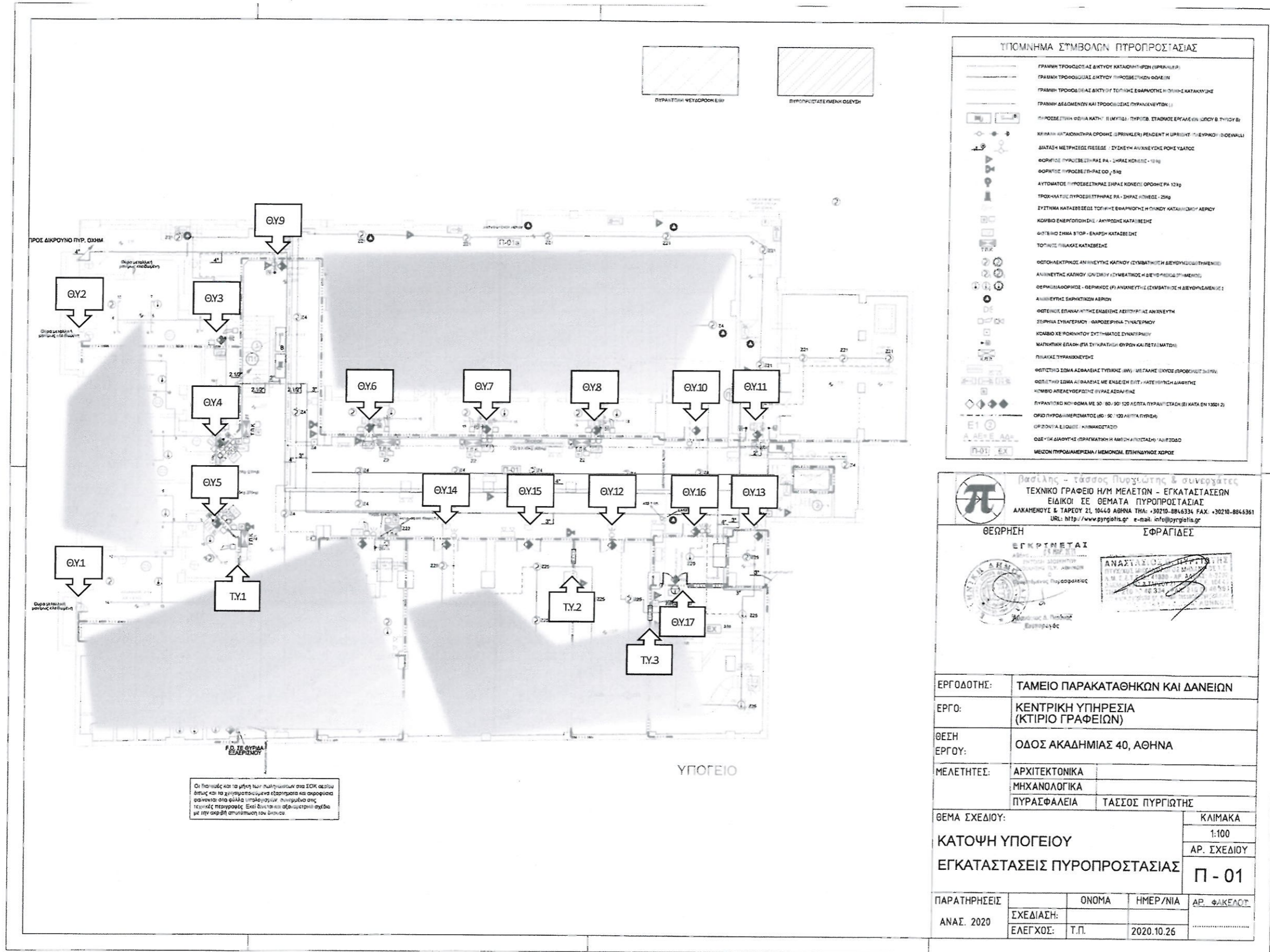

ΥΠΟΜΝΗΜΑ ΣΥΜΒΟΛΩΝ ΠΥΡΟΠΡΟΣΤΑΣΙΑΣ

- ΓΡΑΜΜΗ ΤΡΟΣΦΟΔΕΙΑΣ ΔΙΚΤΥΟΥ ΚΑΤΑΘΗΤΗΡΩΝ (ΠΡΑΚΤΙΚΗ)
- ΓΡΑΜΜΗ ΤΡΟΣΦΟΔΕΙΑΣ ΔΙΚΤΥΟΥ ΠΥΡΟΣΒΕΣΤΗΡΩΝ ΦΟΛΕΩΝ
- ΓΡΑΜΜΗ ΤΡΟΣΦΟΔΕΙΑΣ ΔΙΚΤΥΟΥ ΤΟΠΙΚΗΣ ΕΦΑΡΜΟΓΗΣ Η ΘΥΡΗΣ ΚΑΤΑΚΥΛΙΣ
- ΓΡΑΜΜΗ ΔΕΔΟΜΕΝΩΝ ΚΑΙ ΤΡΟΣΦΟΔΕΙΑΣ ΠΥΡΑΝΕΛΥΣΤΩΝ (L)
- ΠΥΡΟΣΒΕΣΤΗΡΑΣ ΚΑΤΗΓ. Π (ΜΥΠΣ) - ΠΥΡΟΣΒ. ΣΤΑΘΜΟΣ ΕΡΓΑΣΙΑΣ ΟΥΧ. ΨΥΧΡ. Β. ΤΥΠΟΥ Β)
- ΚΕΡΑΜ. ΚΑΤ'ΑΝΗΘΡΑ ΣΡΟΦΗΣ (SPRINKLER) PENDENT Η UPRIGHT ΠΥΡΟΣΒ. (ΦΟΒΩΛΛ)
- ΔΙΑΤΑΞΗ ΜΕΤΡΗΣΕΩΣ ΠΙΕΣΕΩΣ - ΣΥΣΤΗΜ. ΑΝΑΛΕΥΣΗΣ ΡΟΗΣ ΥΔΑΤΟΣ
- ΦΟΡΗΤΟΣ ΠΥΡΟΣΒΕΣΤΗΡΑΣ ΡΑ - ΣΗΡΑΣ ΚΟΜΠΕΣ - 12kg
- ΦΟΡΗΤΟΣ ΠΥΡΟΣΒΕΣΤΗΡΑΣ ΟΥ - 5kg
- ΑΥΤΟΜΑΤΟΣ ΠΥΡΟΣΒΕΣΤΗΡΑΣ ΣΗΡΑΣ ΚΟΜΠΕΣ (ΦΟΡΗΤΟΣ ΡΑ 12kg)
- ΤΡΟΧΟΚΑΤΟΣ ΠΥΡΟΣΒΕΣΤΗΡΑΣ ΡΑ - ΣΗΡΑΣ ΚΟΜΠΕΣ - 25kg
- ΣΥΣΤΗΜΑ ΚΑΤΑΣΒΕΣΕΩΣ ΤΟΠΙΚΗΣ ΕΦΑΡΜΟΓΗΣ Η ΟΥΚΟΥ ΚΑΤΑΘΗΤΗΡΩΝ ΑΕΡΟΥ
- ΚΟΜΒΟΣ ΕΝΕΡΓΟΠΟΙΗΣΗΣ / ΑΚΥΡΩΣΗΣ ΚΑΤΑΣΒΕΣΗΣ
- ΦΩΤΟΦΩΤΙΣΜΟΣ STOP - ΕΝΑΡΞΗ ΚΑΤΑΣΒΕΣΗΣ
- ΤΟΠΙΚΟΣ ΠΙΝΑΚΑΣ ΚΑΤΑΣΒΕΣΗΣ
- ΦΩΤΟΑΚΡΟΦΥΓΟΣ ΑΝΑΚΕΥΤΗΣ ΚΑΠΝΟΥ (ΣΥΜΒΑΤΗΡΙΟ Η ΔΕΥΘΥΝΩΣΟΜΕΝΟ)
- ΑΝΑΚΕΥΤΗΣ ΚΑΠΝΟΥ (ΣΥΜΒΑΤΗΡΙΟ Η ΣΥΜΒΑΤΗΡΙΟ Η ΔΕΥΘΥΝΩΣΟΜΕΝΟ)
- ΦΕΡΜΑΔΙΑΦΟΡΟΣ - ΘΕΡΜΟΣ (F) ΑΝΑΚΕΥΤΗΣ (ΣΥΜΒΑΤΗΡΙΟ Η ΔΕΥΘΥΝΩΣΟΜΕΝΟ)
- ΑΝΑΚΕΥΤΗΣ ΕΚΚΗΤΙΣΤΩΝ ΑΕΡΙΩΝ
- ΦΩΤΕΙΝΟΣ ΕΠΑΝΑΚΤΗΣ ΕΝΔΕΙΞΗΣ ΔΕΙΠΟΥΡΓΑΣ ΑΝΑΚΕΥΤΗΣ
- ΣΥΣΤΗΜΑ ΣΥΛΛΕΓΜΕΝΟΥ ΦΑΡΟΣΕΡΦΙΝ ΤΥΠΟΥ ΓΕΡΜΟΥ
- ΚΟΜΒΟΣ ΧΕΡΟΚΙΝΗΤΟΥ ΣΥΣΤΗΜΑΤΟΣ ΣΥΛΛΕΓΜΕΝΟΥ
- ΜΑΥΡΗΤΗΡΟΣ ΕΛΑΣΤ. (F) ΣΥΚΡΑΤΗΣΗ ΟΥΡΩΝ ΚΑΙ ΠΕΤΕΛΙΜΑΤΩΝ
- ΠΙΝΑΚΑΣ ΠΥΡΑΝΕΛΥΣΗΣ
- ΦΩΤΕΙΝΟ ΣΗΜΑ ΑΣΦΑΛΕΙΑΣ ΤΥΠΙΚΗΣ (W) / ΜΕΓΑΛΗΣ ΘΥΚΟΥΣ (ΠΥΡΟΣΒΕΣΤΗΡΑΣ)
- ΦΩΤΕΙΝΟ ΣΗΜΑ ΑΣΦΑΛΕΙΑΣ ΜΕ ΕΝΔΕΙΞΗ EXIT / ΚΑΤΕΥΘΥΝΣΗ ΔΙΑΦΥΓΗΣ
- ΚΟΜΒΟΣ ΑΠΕΛΕΥΘΕΡΩΣΗΣ ΠΥΡΑΣΦΑΛΕΙΑΣ
- ΠΥΡΑΝΕΛΥΣΤΗΣ ΚΟΜΠΟΣ ΜΕ 50 / 60 / 90 / 120 ΛΕΠΤΑ ΠΥΡΑΝΕΛΥΣΤΗ (ΕΙ ΚΑΤΑ ΕΝ 13001-2)
- ΟΡΓΑΝΟ ΠΥΡΟΣΒΕΣΤΗΡΑΤΟΣ (60 / 90 / 120 ΛΕΠΤΑ ΠΥΡΟΣΒ.)
- ΦΡΟΝΤΙΛΙΟ ΕΙΣΟΔΟΥ - ΚΙΛΙΜΑΚΙΣΤΑΔΙΟ
- ΟΔΕΥΤΗΡΙΑ ΔΙΑΦΥΓΗΣ (ΠΡΑΓΜΑΤΙΚΗ Η ΑΜΟΧΗ ΑΠΟΣΤΑΣΗ) ΑΝΙΣΩΣΟ
- ΜΕΣΟΝ ΠΥΡΟΣΒΕΣΤΗΡΑΤΟΣ / ΜΕΜΟΝΩΜ. ΕΠΙΣΗΜΑΝΣΗΣ ΧΑΡΤΟΣ

Βασιλός - Τάσος Πυργιώτης & συνεργάτες
ΤΕΧΝΙΚΟ ΓΡΑΦΕΙΟ Η/Μ ΜΕΛΕΤΩΝ - ΕΓΚΑΤΑΣΤΑΣΕΩΝ
 ΕΙΔΙΚΟΙ ΣΕ ΘΕΜΑΤΑ ΠΥΡΟΠΡΟΣΤΑΣΙΑΣ
 ΑΛΚΑΝΕΟΥΣ & ΤΑΡΟΥ 21, 10440 ΑΘΗΝΑ ΤΗΛ: +30210-8846334 FAX: +30210-8846361
 URL: http://www.pyrgiotis.gr e-mail: info@pyrgiotis.gr

ΘΕΩΡΗΣΗ ΣΦΡΑΓΙΔΕΣ

ΕΓΚΡΙΝΕΤΑΙ

ΑΝΑΣΤΑΣΙΟΣ ΠΥΡΓΙΩΤΗΣ

Αρχιτέκτονας & Μηχανικός

ΕΡΓΟΔΟΤΗΣ:	ΤΑΜΕΙΟ ΠΑΡΑΚΑΤΑΘΗΚΩΝ ΚΑΙ ΔΑΝΕΙΩΝ		
ΕΡΓΟ:	ΚΕΝΤΡΙΚΗ ΥΠΗΡΕΣΙΑ (ΚΤΙΡΙΟ ΓΡΑΦΕΙΩΝ)		
ΘΕΣΗ ΕΡΓΟΥ:	ΟΔΟΣ ΑΚΑΔΗΜΙΑΣ 40, ΑΘΗΝΑ		
ΜΕΛΗΤΗΤΕΣ:	ΑΡΧΙΤΕΚΤΟΝΙΚΑ		
	ΜΗΧΑΝΟΛΟΓΙΚΑ		
	ΠΥΡΑΣΦΑΛΕΙΑ	ΤΑΣΟΣ ΠΥΡΓΙΩΤΗΣ	
ΘΕΜΑ ΣΧΕΔΙΟΥ:	ΚΑΤΟΨΗ ΥΠΟΓΕΙΟΥ	ΚΛΙΜΑΚΑ	1:100
	ΕΓΚΑΤΑΣΤΑΣΕΙΣ ΠΥΡΟΠΡΟΣΤΑΣΙΑΣ	ΑΡ. ΣΧΕΔΙΟΥ	Π - 01
ΠΑΡΑΤΗΡΗΣΕΙΣ:	ΑΝΑΣ. 2020	ΟΝΟΜΑ	ΗΜΕΡ/ΝΙΑ
		ΣΧΕΔΙΑΣΗ:	ΑΡ. ΦΑΚΕΛΟΥ
	ΕΛΕΓΧΟΣ:	Τ.Π.	2020.10.26

Οι Πιστώσεις και τα μέτρα των συστημάτων στα ΣΟΚ αφορούν άμεσα και τα χρησιμοποιούμενα εξαρτήματα και αφορούν σε ασφάλεια στα φίλτρα υπέρυθρων πυρηνόβουδων τεχνολογίας προσαρμοσμένης. Επειδή δεν είναι ασφαλιστική σχεδίαση με την ακριβή αποτίμηση του βέλους.

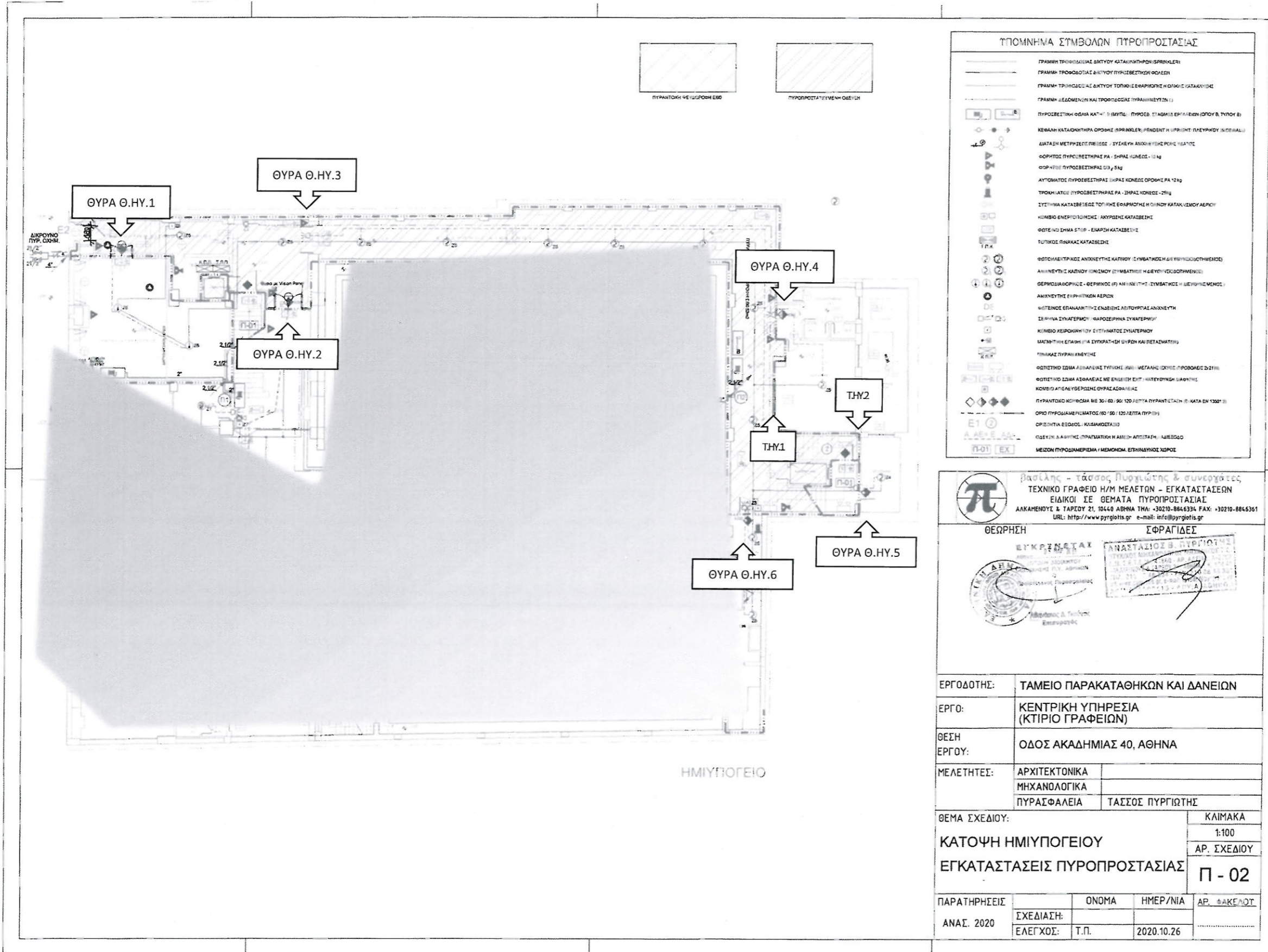

ΤΡΟΜΗΝΗΜΑ ΣΤΜΒΟΛΩΝ ΠΥΡΟΠΡΟΣΤΑΣΙΑΣ

- ΓΡΑΜΜΗ ΤΡΟΦΟΔΟΣΙΑΣ ΔΙΚΤΥΟΥ ΚΑΤΑΚΛΗΤΗΡΩΝ (SPRINKLER)
- ΓΡΑΜΜΗ ΤΡΟΦΟΔΟΣΙΑΣ ΔΙΚΤΥΟΥ ΠΥΡΟΣΒΕΣΤΙΚΩΝ ΦΟΛΙΩΝ
- ΓΡΑΜΜΗ ΤΡΟΦΟΔΟΣΙΑΣ ΔΙΚΤΥΟΥ ΤΟΠΙΚΗΣ ΕΦΑΡΜΟΓΗΣ Η ΟΛΙΚΗΣ ΚΑΤΑΚΛΗΤΗΣ
- ΓΡΑΜΜΗ ΑΕΔΟΜΕΝΩΝ ΚΑΙ ΤΡΟΦΟΔΟΣΙΑΣ ΠΥΡΑΝΤΟΧΩΝ (1)
- ΠΥΡΟΣΒΕΣΤΙΚΗ ΦΟΛΙΑ ΚΑΤ' ΕΠΙΛΟΓΗ - ΠΥΡΟΣΒ. ΣΤΑΘΜΙΑ ΕΡΓΑΣΙΩΝ (ΣΠΟΥΒ. ΤΥΠΟΥ Β)
- ΚΕΦΑΛΗ ΚΑΤΑΚΛΗΤΗΡΑ ΟΡΟΦΗΣ (SPRINKLER), PENDENT Η UPFRIGHT ΠΥΡΕΚΚΟΥ (HEAD)
- ΔΙΑΤΑΞΗ ΜΕΤΡΗΣΕΩΣ ΠΙΕΣΕΩΣ - ΣΥΣΤΗΜΗ ΑΝΟΙΞΗΣ ΠΟΡΤΗΣ ΠΙΕΣΗΣ
- ΦΟΡΤΙΟΣ ΠΥΡΟΣΒΕΣΤΗΡΑΣ ΡΑ - ΣΗΡΑΣ ΚΩΔΕΞ - 15 kg
- ΦΟΡΤΙΟΣ ΠΥΡΟΣΒΕΣΤΗΡΑΣ 5kg
- ΑΥΤΟΜΑΤΟΣ ΠΥΡΟΣΒΕΣΤΗΡΑΣ ΣΗΡΑΣ ΚΩΔΕΞ ΟΡΟΦΗΣ ΡΑ 12kg
- ΤΡΟΜΗΛΑΤΟΣ ΠΥΡΟΣΒΕΣΤΗΡΑΣ ΡΑ - ΣΗΡΑΣ ΚΩΔΕΞ - 25kg
- ΣΥΣΤΗΜΑ ΚΑΤΑΒΕΒΕΣ ΤΟΠΙΚΗΣ ΕΦΑΡΜΟΓΗΣ Η ΟΛΙΚΗΣ ΚΑΤΑΚΛΗΤΗΣ ΑΕΡΙΟΥ
- ΚΩΔΙΚΟΣ ΕΠΕΡΙΦΟΡΩΜΗΣ - ΑΝΥΨΩΣΗ ΚΑΤΑΒΕΒΗΣ
- ΦΟΤΕΛΙΟ ΣΗΜΑ ΣΤΟΒ - ΕΙΣΑΓΩΓΗ ΚΑΤΑΒΕΒΗΣ
- ΤΥΠΙΚΟΣ ΠΑΝΑΚΑΣ ΚΑΤΑΒΕΒΗΣ
- ΦΩΤΟΑΙΣΘΗΤΗΡΑΣ ΑΝΟΙΞΗΣ ΚΑΠΝΟΥ - ΣΥΜΒΑΤΙΚΟΣ Η ΗΛΕΚΤΡΟΜΗΜΕΝΟΣ
- ΑΝΙΣΤΗΤΗΣ ΚΑΠΝΟΥ (ΣΗΜΑΙΩΤΗΣ) Η ΔΕΙΞΗΣ ΔΕΙΞΗΜΕΝΟΣ
- ΘΕΡΜΟΣΤΑΘΜΙΟ - ΘΕΡΜΟΣΤ. (F) ΑΝΙΣΤΗΤΗΣ ΣΥΜΒΑΤΙΚΟΣ Η ΗΛΕΚΤΡΟΜΗΜΕΝΟΣ
- ΑΝΙΣΤΗΤΗΣ ΕΡΡΩΤΗΤΩΝ ΑΕΡΩΝ
- ΦΩΤΕΛΙΟΣ ΕΠΑΛΜΑΤΩΝ ΣΕ ΕΝΔΕΙΞΗ ΑΠΟΤΥΡΩΣΗΣ ΑΝΟΙΞΕΥΣΗΣ
- ΣΕΡΒΙΣΜΑ ΣΥΝΑΓΕΡΜΟΥ - ΦΑΡΟΣΕΡΒΙΣΜΑ ΣΥΝΑΓΕΡΜΟΥ
- ΚΩΔΙΚΟΣ ΧΕΡΣΟΚΙΝΗΤΟΥ ΣΥΣΤΗΜΑΤΟΣ ΣΥΝΑΓΕΡΜΟΥ
- ΜΑΧΗΤΗΡΗ ΕΠΙΛΟΓΗΣ ΣΥΚΡΑΤΗΤΗ ΘΥΡΩΝ ΚΑΙ ΠΕΤΑΣΜΑΤΩΝ
- ΠΙΝΑΚΑΣ ΠΥΡΑΝΤΟΧΩΝ
- ΦΩΤΕΛΙΟ ΣΗΜΑ ΑΣΦΑΛΕΙΑΣ ΤΥΡΙΝΗΣ (ΜΗ) ΜΕΤΑΦΩΝ (ΦΩΤΟΣ) ΠΡΟΒΟΛΕΩΣ 0.21m
- ΦΩΤΕΛΙΟ ΣΗΜΑ ΑΣΦΑΛΕΙΑΣ ΜΕ ΕΝΔΕΙΞΗ ΕΠΙΤΗΛΕΥΣΗΣ (ΦΑΘΗΣ ΚΩΔΙΚΟΣ ΑΠΕΛΕΥΣΕΩΣ ΘΥΡΑΣ ΑΣΦΑΛΕΙΑΣ
- ΠΥΡΑΝΤΟΧΟ ΚΩΔΙΚΟΣ ΜΕ 30 / 60 / 90 / 120 ΛΕΠΤΑ ΠΥΡΑΝΤΟΧΙΑ (ΚΑΤΑ ΕΝ 13001)
- ΟΡΙΟ ΠΥΡΟΑΜΕΡΙΣΜΑΤΟΣ 60 / 90 / 120 ΛΕΠΤΑ ΠΥΡ(Η)
- ΦΡΕΣΙΝΤΑ ΒΕΛΟΔΟΣ - ΚΛΙΜΑΚΟΣΤΑΣΙΟ
- ΦΩΤΕΛΙΟ ΔΕΙΞΗΣ ΠΡΑΓΜΑΤΙΚΗΣ Η ΑΡΕΣΤΗΣ ΑΠΟΤΥΡΩΣΗΣ - ΑΣΦΕΣΟΣ
- ΜΕΙΣΤΟΝ ΠΥΡΟΔΙΑΜΕΡΙΣΜΑ / ΜΕΜΟΝΩΝ, ΕΠΙΝΗΛΥΣΙΟΣ ΧΩΡΟΣ

ΠΥΡΓΙΩΤΗΣ - Τάσος Πυργιωτής & Συνεργάτες
 ΤΕΧΝΙΚΟ ΓΡΑΦΕΙΟ Η/Μ ΜΕΛΕΤΩΝ - ΕΓΚΑΤΑΣΤΑΣΕΩΝ
 ΕΙΔΙΚΟΙ ΣΕ ΘΕΜΑΤΑ ΠΥΡΟΠΡΟΣΤΑΣΙΑΣ
 ΑΛΚΑΜΕΝΟΥΣ & ΤΑΡΕΟΥ 21, 10440 ΑΘΗΝΑ ΤΗΛ: +30210-8846334 FAX: +30210-8846361
 URL: http://www.pyrgiotes.gr e-mail: info@pyrgiotes.gr

ΘΕΩΡΗΣΗ **ΣΦΡΑΓΙΔΕΣ**

ΕΥΚΡΕΤΗΣΤΑΣ
 ΑΝΑΣΤΑΣΙΟΣ Β. ΠΥΡΓΙΩΤΗΣ

ΕΡΓΟΔΟΤΗΣ:	ΤΑΜΕΙΟ ΠΑΡΑΚΑΤΑΘΗΚΩΝ ΚΑΙ ΔΑΝΕΙΩΝ		
ΕΡΓΟ:	ΚΕΝΤΡΙΚΗ ΥΠΗΡΕΣΙΑ (ΚΤΙΡΙΟ ΓΡΑΦΕΙΩΝ)		
ΘΕΣΗ ΕΡΓΟΥ:	ΟΔΟΣ ΑΚΑΔΗΜΙΑΣ 40, ΑΘΗΝΑ		
ΜΕΛΗΤΗΤΕΣ:	ΑΡΧΙΤΕΚΤΟΝΙΚΑ		
	ΜΗΧΑΝΟΛΟΓΙΚΑ		
	ΠΥΡΑΣΦΑΛΕΙΑ	ΤΑΣΟΣ ΠΥΡΓΙΩΤΗΣ	
ΘΕΜΑ ΣΧΕΔΙΟΥ:	ΚΑΤΟΦΗ ΗΜΙΥΠΟΓΕΙΟΥ		ΚΛΙΜΑΚΑ 1:100
	ΕΓΚΑΤΑΣΤΑΣΕΙΣ ΠΥΡΟΠΡΟΣΤΑΣΙΑΣ		ΑΡ. ΣΧΕΔΙΟΥ Π - 02
ΠΑΡΑΤΗΡΗΣΕΙΣ:	ΟΝΟΜΑ	ΗΜΕΡ/ΝΙΑ	ΑΡ. ΦΑΚΕΛΟΥ
	ΑΝΑΣ. 2020	ΣΧΕΔΙΑΣΗ: ΕΛΕΓΧΟΣ: Τ.Π.	2020.10.26

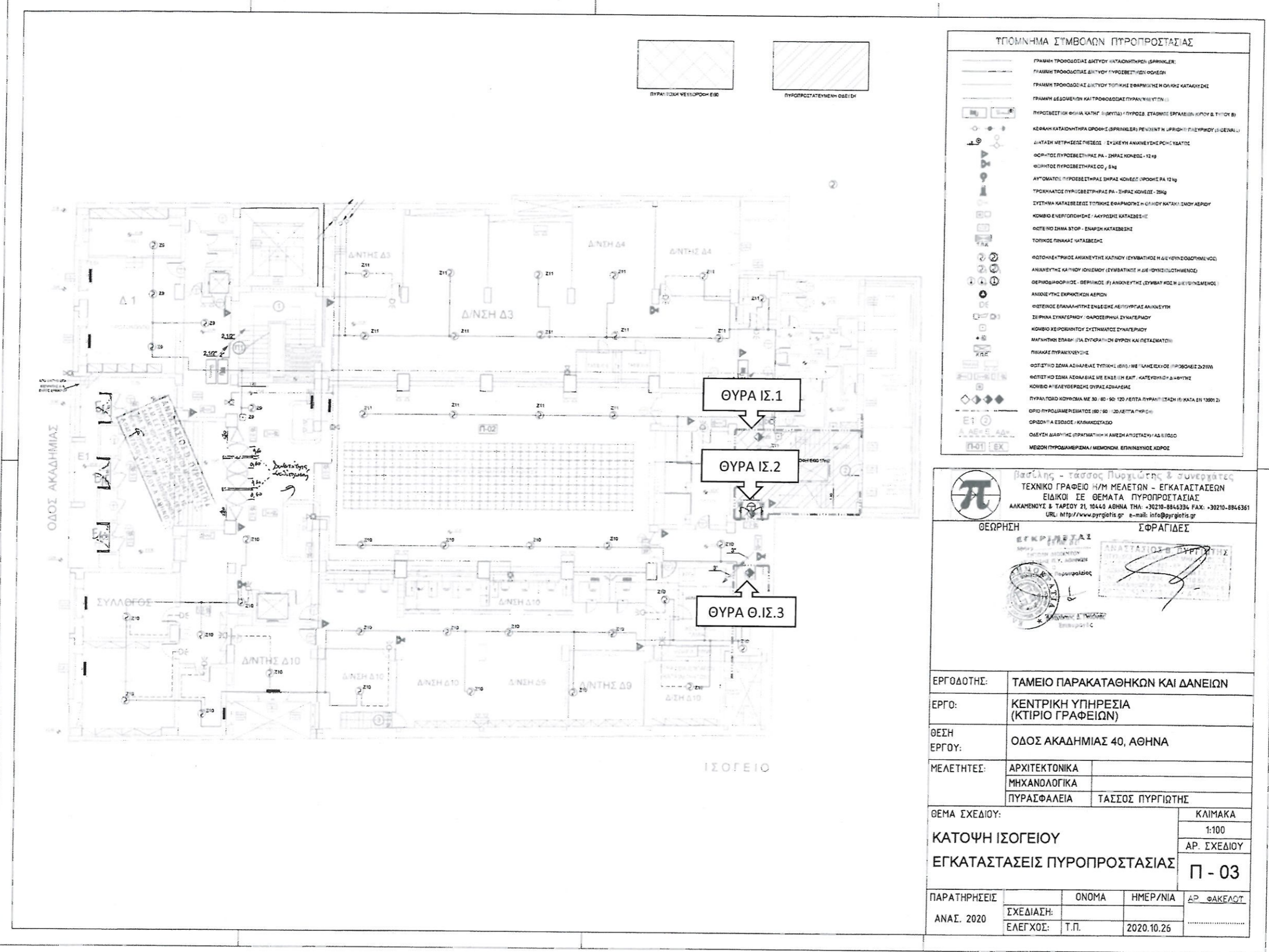

ΣΥΜΒΟΛΙΑ ΠΥΡΟΠΡΟΣΤΑΣΙΑΣ

- ΓΡΑΜΜΗ ΤΡΟΦΟΔΟΣΙΑΣ ΔΙΚΤΥΟΥ ΚΑΤΑΘΗΤΗΡΩΝ (SPRINKLER)
- ΓΡΑΜΜΗ ΤΡΟΦΟΔΟΣΙΑΣ ΔΙΚΤΥΟΥ ΠΥΡΟΣΒΕΤΤΩΝ ΟΦΘΕΩΝ
- ΓΡΑΜΜΗ ΤΡΟΦΟΔΟΣΙΑΣ ΔΙΚΤΥΟΥ ΤΟΠΙΚΗΣ ΕΦΑΡΜΟΓΗΣ Η ΟΛΙΚΗΣ ΚΑΤΑΘΗΤΗΣ
- ΓΡΑΜΜΗ ΒΕΔΟΣΜΕΝΩΝ ΚΑΙ ΤΡΟΦΟΔΟΣΙΑΣ ΠΥΡΑΝΤΕΣΤΩΝ
- ΠΥΡΟΣΒΕΤΤΩΝ ΦΩΣΙΑ ΚΑΤΗΣ (Ι) (ΜΥΠΑ) / ΠΥΡΟΣΒ. ΣΤΑΘΜΟΣ ΕΡΓΑΣΙΩΝ (ΚΡΟΥ & ΤΥΠΟΥ Β)
- ΚΕΡΑΜΗ ΚΑΤΑΘΗΤΗΡΑ ΟΡΟΦΗΣ (SPRINKLER) ΡΕΚΟΥΙΤ Η ΥΠΡΟΚΗΤ ΠΛΥΝΤΗΡΙΟΥ (Ι) (ΣΕΒΑΛ)
- ΔΙΑΤΑΞΗ ΜΕΤΡΗΣΕΩΣ ΠΙΕΣΕΩΣ - ΣΥΣΤΗΜΑ ΑΝΙΧΝΕΥΣΗΣ ΡΟΗΣ ΥΔΑΤΟΣ
- ΟΦΗΛΤΟΣ ΠΥΡΟΣΒΕΤΤΗΡΑΣ ΡΑ - ΣΗΡΑΣ ΚΟΝΕΔΕ - 12 kg
- ΦΩΛΗΤΟΣ ΠΥΡΟΣΒΕΤΤΗΡΑΣ ΟΟ, 5kg
- ΑΥΤΟΜΑΤΟΣ ΠΥΡΟΣΒΕΤΤΗΡΑΣ ΣΗΡΑΣ ΚΟΝΕΔΕ ΟΡΟΦΗΣ ΡΑ 12 kg
- ΥΠΟΚΗΛΑΤΟΣ ΠΥΡΟΣΒΕΤΤΗΡΑΣ ΡΑ - ΣΗΡΑΣ ΚΟΝΕΔΕ - 25kg
- ΣΥΣΤΗΜΑ ΚΑΤΑΣΒΕΣΕΩΣ ΤΟΠΙΚΗΣ ΕΦΑΡΜΟΓΗΣ Η ΟΛΙΚΗΣ ΚΑΤΑΘΗΤΗΣ ΣΜΟΥ ΑΣΦΡΟΥ
- ΚΟΜΒΟΣ ΕΝΕΡΓΟΠΟΙΗΣΗΣ / ΑΚΥΡΩΣΗΣ ΚΑΤΑΣΒΕΣΗΣ
- ΦΩΤΕΙΟ ΣΗΜΑ STOP - ΕΝΑΡΞΗ ΚΑΤΑΣΒΕΣΗΣ
- ΤΟΠΙΚΟΣ ΠΙΝΑΚΑΣ ΚΑΤΑΣΒΕΣΗΣ
- ΦΩΤΟΗΛΕΚΤΡΙΚΟΣ ΑΝΙΧΝΕΥΤΗΣ ΚΑΤΗΝΟΥ (ΣΥΝΒΑΤΙΚΟΣ Η ΔΕΙΧΤΗΣ ΟΔΟΤΗΤΗΜΕΝΟΥ)
- ΑΝΙΧΝΕΥΤΗΣ ΚΑΤΗΝΟΥ ΚΟΙΝΟΥ (ΣΥΝΒΑΤΙΚΟΣ Η ΔΕΙΧΤΗΣ ΟΔΟΤΗΤΗΜΕΝΟΥ)
- ΘΕΡΜΟΔΕΙΞΗΘΕΡΜΟΣ - ΘΕΡΜΙΚΟΣ (F) ΑΝΙΧΝΕΥΤΗΣ (ΣΥΝΒΑΤΙΚΟΣ Η ΔΕΙΧΤΗΣ ΟΔΟΤΗΤΗΜΕΝΟΥ)
- ΑΝΙΧΝΕΥΤΗΣ ΕΚΚΡΙΣΤΙΚΩΝ ΑΕΡΙΩΝ
- ΦΩΤΕΙΟΣ ΕΠΙΛΑΜΠΗΤΗΣ ΕΝΔΕΙΞΗΣ ΛΕΙΤΟΥΡΓΙΑΣ ΑΝΙΧΝΕΥΤΗ
- ΣΗΡΑΝΑ ΣΥΝΑΓΕΡΜΟΥ - ΦΑΡΟΣΕΡΡΗΝΑ ΣΥΝΑΓΕΡΜΟΥ
- ΚΟΜΒΟΣ ΧΕΙΡΟΚΙΝΗΤΟΥ ΣΥΣΤΗΜΑΤΟΣ ΣΥΝΑΓΕΡΜΟΥ
- ΜΑΓΝΗΤΙΚΗ ΕΠΙΛΗΨΙΑ ΣΥΓΚΡΑΤΗΣΗ ΘΥΡΩΝ ΚΑΙ ΠΕΤΑΣΜΑΤΩΝ
- ΠΙΝΑΚΑΣ ΠΥΡΑΝΤΕΣΤΩΝ
- ΦΩΤΕΙΟ ΣΗΜΑ ΑΣΦΑΛΕΙΑΣ ΤΥΠΙΚΗΣ (ΕΚ) ΜΕ ΠΛΗΜΕΙΝΑΙΟΣ ΠΡΟΒΟΛΕΙΣ ΔΥΣΗ
- ΦΩΤΕΙΟ ΣΗΜΑ ΑΣΦΑΛΕΙΑΣ ΜΕ ΕΝΔΕΙΞΗ ΕΛΑΤΤΩΣΕΩΣ ΚΑΤΕΥΘΥΝΣΗ ΔΕΙΧΤΗΣ
- ΚΟΜΒΟΣ ΑΠΕΛΕΥΘΕΡΩΣΗΣ ΘΥΡΑΣ ΑΣΦΑΛΕΙΑΣ
- ΠΥΡΑΝΤΟΚΟ ΚΟΡΥΦΩΜΑ ΜΕ 30, 60, 90, 120 ΛΕΠΤΑ ΠΥΡΑΝΤΕΣΤΑΔΗ (ΚΑΤΑ ΕΠΙΧΡΕΩΣΗ)
- ΟΡΓΟ ΠΥΡΟΛΑΜΕΡΕΣΙΑΤΟΣ (60, 90, 120 ΛΕΠΤΑ ΠΥΡΟΣΒ.)
- ΟΡΓΟΝΤΑ Α ΕΣΘΟΟΣ / ΚΛΑΜΑΚΟΣΤΑΔΟ
- ΟΔΕΥΣΗ ΔΙΑΦΩΤΙΣΗΣ (ΠΡΑΓΜΑΤΙΚΗ Η ΑΡΕΣΤΗ ΑΠΟΣΤΑΣΗ) ΑΣ ΕΠΙΛΟ
- ΜΕΘΟΔΟΣ ΠΥΡΟΛΑΜΕΡΕΣΙΑΤΟΣ / ΜΕΘΟΔΟΣ ΕΚΤΙΜΗΣΗΣ ΧΡΟΝΟΥ

Βασίλης - Τάσος Πυργιωτής & Συνεργάτες
 ΤΕΧΝΙΚΟ ΓΡΑΦΕΙΟ Η/Μ ΜΕΛΕΤΩΝ - ΕΓΚΑΤΑΣΤΑΣΕΩΝ
 ΕΙΔΙΚΟΙ ΣΕ ΘΕΜΑΤΑ ΠΥΡΟΠΡΟΣΤΑΣΙΑΣ
 ΑΛΚΑΜΕΝΟΥΣ & ΤΑΡΣΟΥ 21, 10440 ΑΘΗΝΑ ΤΗΛ: +30210-8846334 FAX: +30210-8846331
 URL: http://www.pyrgiotis.gr e-mail: info@pyrgiotis.gr

ΘΕΩΡΗΣΗ ΣΦΡΑΓΙΔΕΣ

ΕΚΚΡΙΣΤΑΙ

ΑΝΑΣΤΑΣΙΟΣ ΠΥΡΓΙΩΤΗΣ

ΕΡΓΟΔΟΤΗΣ:	ΤΑΜΕΙΟ ΠΑΡΑΚΑΤΑΘΗΚΩΝ ΚΑΙ ΔΑΝΕΙΩΝ
ΕΡΓΟ:	ΚΕΝΤΡΙΚΗ ΥΠΗΡΕΣΙΑ (ΚΤΙΡΙΟ ΓΡΑΦΕΙΩΝ)
ΘΕΣΗ ΕΡΓΟΥ:	ΟΔΟΣ ΑΚΑΔΗΜΙΑΣ 40, ΑΘΗΝΑ
ΜΕΛΕΤΗΤΕΣ:	ΑΡΧΙΤΕΚΤΟΝΙΚΑ ΜΗΧΑΝΟΛΟΓΙΚΑ ΠΥΡΑΣΦΑΛΕΙΑ ΤΑΣΟΣ ΠΥΡΓΙΩΤΗΣ
ΘΕΜΑ ΣΧΕΔΙΟΥ:	ΚΑΙΜΑΚΑ 1:100 ΑΡ. ΣΧΕΔΙΟΥ ΕΓΚΑΤΑΣΤΑΣΕΙΣ ΠΥΡΟΠΡΟΣΤΑΣΙΑΣ Π - 03
ΠΑΡΑΤΗΡΗΣΕΙΣ	ΟΝΟΜΑ ΗΜΕΡ/ΝΙΑ ΔΡ. ΦΑΚΕΛΟΥ
ΑΝΑΣ. 2020	ΣΧΕΔΙΑΣΗ: Τ.Π. ΗΜΕΡ/ΝΙΑ 2020.10.26 ΔΡ. ΦΑΚΕΛΟΥ
	ΕΛΕΓΧΟΣ: Τ.Π.

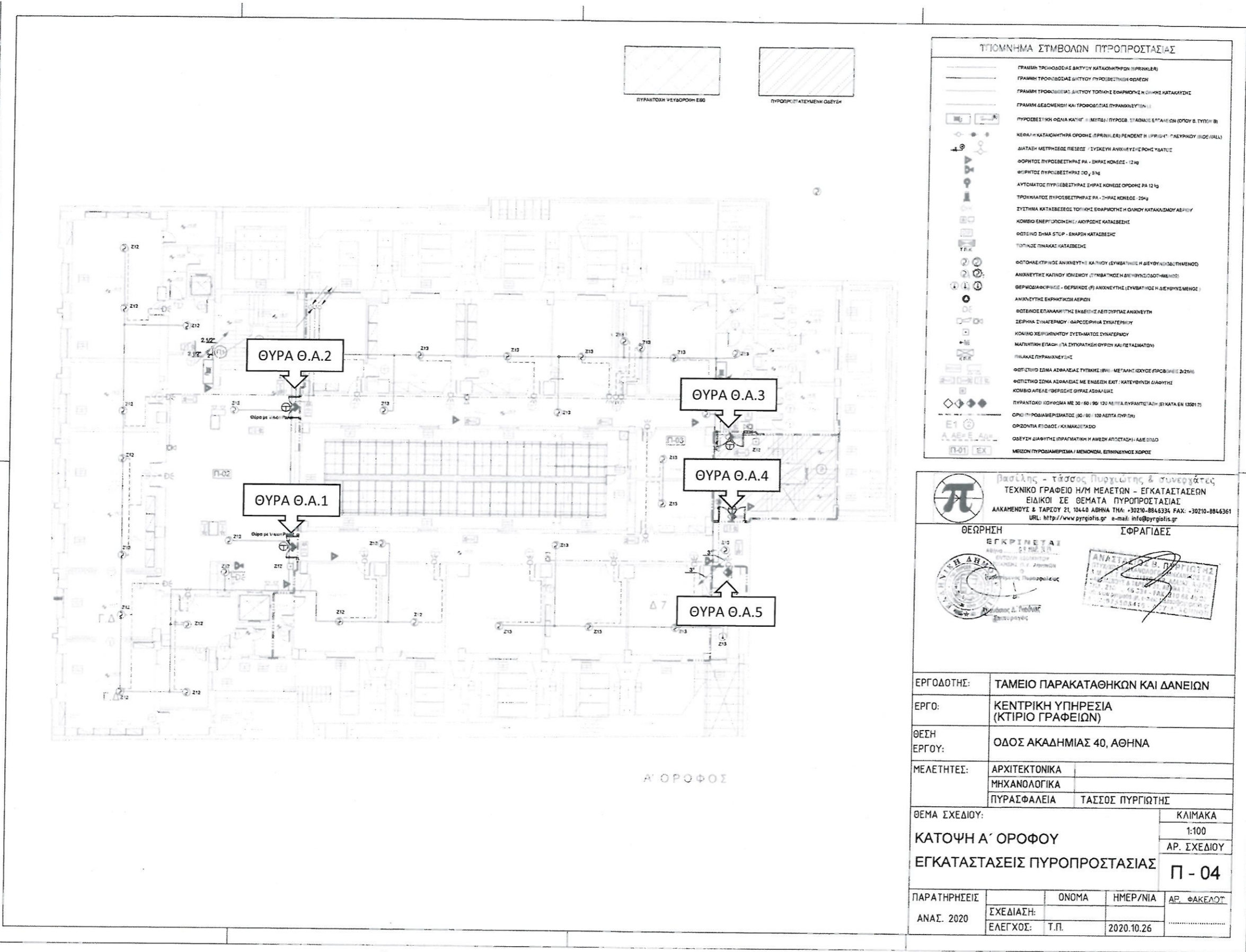

ΥΠΟΜΝΗΜΑ ΣΥΜΒΟΛΩΝ ΠΥΡΟΠΡΟΣΤΑΣΙΑΣ

- ΓΡΑΜΜΗ ΤΡΟΦΟΔΟΣΙΑΣ ΔΙΚΤΥΟΥ ΚΑΤΑΘΗΤΗΡΩΝ (ΠΡΕΣΚΛΕΣ)
- ΓΡΑΜΜΗ ΤΡΟΦΟΔΟΣΙΑΣ ΔΙΚΤΥΟΥ ΠΥΡΟΣΒΕΣΤΗΡΩΝ ΟΡΟΦΩΝ
- ΓΡΑΜΜΗ ΤΡΟΦΟΔΟΣΙΑΣ ΔΙΚΤΥΟΥ ΤΟΠΙΚΗΣ ΕΞΑΡΜΟΤΗΣ Η ΟΡΟΦΗΣ ΚΑΤΑΚΛΙΣΗΣ
- ΓΡΑΜΜΗ ΔΕΔΟΣΜΩΝ ΚΑΙ ΤΡΟΦΟΔΟΣΙΑΣ ΠΥΡΑΝΤΙΧΕΥΣΕΩΝ
- ΠΥΡΟΣΒΕΣΤΗΡΩΝ ΟΡΟΦΗΣ ΚΑΤΩΤΕΡΗΣ / ΜΕΤΩΤΕΡΗΣ / ΠΥΡΟΣΒΕΣΤΗΡΩΝ ΕΠΙΣΤΑΣΙΩΝ (ΣΤΟΥ Β. ΤΥΠΟΥ Β)
- ΚΕΦΑΛΗ ΚΑΤΑΘΗΤΗΡΑ ΟΡΟΦΗΣ (ΠΡΕΣΚΛΕΣ) ΡΕΝΔΕΝΤΗ Η (ΠΡΕΣΚΛΕΣ) ΓΑΛΒΑΝΟΥ (ΠΙΣΤΟΛΛΗ)
- ΔΙΑΤΑΞΗ ΜΕΤΡΗΣΕΩΣ ΠΙΕΣΕΩΣ / ΣΥΣΤΗΜΑ ΑΝΙΧΝΕΥΣΗΣ ΡΟΗΣ ΚΑΤΩΤΕΡΗΣ
- ΦΟΡΗΤΟΣ ΠΥΡΟΣΒΕΣΤΗΡΑΣ ΡΑ - ΣΗΡΑΣ ΚΟΝΙΟΣ - 12kg
- ΦΟΡΗΤΟΣ ΠΥΡΟΣΒΕΣΤΗΡΑΣ ΣΟ - ΣΗΡΑΣ ΚΟΝΙΟΣ - 3kg
- ΑΥΤΟΜΑΤΟΣ ΠΥΡΟΣΒΕΣΤΗΡΑΣ ΣΗΡΑΣ ΚΟΝΙΟΣ ΟΡΟΦΗΣ ΡΑ 12kg
- ΤΡΟΧΗΛΑΤΟΣ ΠΥΡΟΣΒΕΣΤΗΡΑΣ ΡΑ - ΣΗΡΑΣ ΚΟΝΙΟΣ - 25kg
- ΣΥΣΤΗΜΑ ΚΑΤΑΣΒΕΣΕΩΣ ΤΟΠΙΚΗΣ ΕΞΑΡΜΟΤΗΣ Η ΟΡΟΦΗΣ ΚΑΤΑΚΛΙΣΜΟΥ ΑΕΡΙΟΥ
- ΚΟΜΒΟΣ ΕΝΕΡΓΟΠΟΙΗΣΗΣ / ΑΚΥΡΩΣΗΣ ΚΑΤΑΣΒΕΣΗΣ
- ΦΩΤΕΙΝΟ ΣΗΜΑ STOP - ΕΜΑΡΣΗ ΚΑΤΑΣΒΕΣΗΣ
- ΤΟΠΙΚΟΣ ΠΙΝΑΚΑΣ ΚΑΤΑΣΒΕΣΗΣ
- ΦΩΤΟΑΝΙΧΝΕΥΣΗ ΑΝΙΧΝΕΥΤΗΣ ΚΑΠΝΟΥ (ΕΜΒΛΗΜΑΤΟΣ Η ΔΕΙΞΟΥΣΑΝΤΙΜΕΝΟΣ)
- ΑΝΙΧΝΕΥΤΗΣ ΚΑΠΝΟΥ ΚΙΝΗΜΟΥ (ΕΜΒΛΗΜΑΤΟΣ Η ΔΕΙΞΟΥΣΑΝΤΙΜΕΝΟΣ)
- ΘΕΡΜΟΔΙΑΦΡΑΓΜΑ - ΘΕΡΜΟΔΙΑΦΡΑΓΜΑ ΑΝΙΧΝΕΥΤΗΣ (ΕΜΒΛΗΜΑΤΟΣ Η ΔΕΙΞΟΥΣΑΝΤΙΜΕΝΟΣ)
- ΑΝΙΧΝΕΥΤΗΣ ΕΚΦΡΑΚΤΙΚΩΝ ΑΕΡΙΩΝ
- ΦΩΤΕΙΝΟ ΕΞΑΡΜΟΤΗΣ ΕΝΕΡΓΟΠΟΙΗΣΗΣ ΔΕΙΞΟΥΣΑΝΤΙΜΕΝΟΣ
- ΣΕΡΦΗΣ ΣΥΝΑΓΕΡΜΟΥ - ΦΑΡΩΣΕΡΦΗΣ ΣΥΝΑΓΕΡΜΟΥ
- ΚΟΜΒΟΣ ΧΕΙΡΩΚΙΝΗΤΟΥ ΣΥΣΤΗΜΑΤΟΣ ΣΥΝΑΓΕΡΜΟΥ
- ΜΑΓΝΗΤΙΚΗ ΕΠΙΛΑΧΗ / ΠΑ ΣΥΓΚΡΑΤΗΤΗ ΘΥΡΩΝ ΚΑΙ ΠΕΤΑΣΜΑΤΩΝ
- ΠΙΝΑΚΑΣ ΠΥΡΑΝΤΙΧΕΥΣΗΣ
- ΦΩΤΕΙΝΟ ΣΗΜΑ ΑΣΦΑΛΕΙΑΣ ΤΥΠΙΚΗΣ (ΕΜΒΛΗΜΑΤΟΣ Η ΔΕΙΞΟΥΣΑΝΤΙΜΕΝΟΣ)
- ΦΩΤΕΙΝΟ ΣΗΜΑ ΑΣΦΑΛΕΙΑΣ ΜΕ ΕΜΒΛΗΜΑ ΕΚΤ: ΚΑΤΕΥΘΥΝΤΗ ΔΙΑΦΥΣΗΣ
- ΚΟΜΒΟΣ ΑΠΕΛΕΥΘΕΡΩΣΗΣ ΘΥΡΑΣ ΑΣΦΑΛΕΙΑΣ
- ΠΥΡΑΝΤΙΧΕΥΣΗ ΚΟΝΙΟΣ ΜΕ 30 / 90 / 120 ΛΙΤΡΑ ΠΥΡΑΝΤΙΧΕΥΣΗ (ΕΙΝΑΚΑ ΕΝ 13001)
- ΟΡΟΦΗ ΠΥΡΟΔΙΑΜΕΡΙΣΜΑΤΟΣ (30 / 60 / 120 ΛΙΤΡΑ ΠΥΡΑΝΤΙΧΕΥΣΗ)
- ΟΡΟΦΟΝΤΙΑ ΕΠΙΘΑΛΠΗ / ΚΑΙΜΑΚΕΡΙΑΣ
- ΟΔΕΥΣΗ ΔΙΑΦΥΣΗΣ (ΠΡΑΓΜΑΤΙΚΗ Η ΑΜΕΣΗ ΑΠΟΣΤΑΣΗ) - ΔΕΙΞΟΥΣΑΝΤΙΜΕΝΟΣ
- ΜΕΣΟΝ ΠΥΡΟΔΙΑΜΕΡΙΣΜΑΤΟΣ / ΜΕΜΟΝΩΜΕΝΟ ΕΠΙΝΕΩΣΤΕΣ ΧΩΡΟΣ

Π Βασίλης - Τάσος Πυργιωτής & Συνεργάτες
 ΤΕΧΝΙΚΟ ΓΡΑΦΕΙΟ Η/Μ ΜΕΛΕΤΩΝ - ΕΓΚΑΤΑΣΤΑΣΕΩΝ
 ΕΙΔΙΚΟΙ ΣΕ ΘΕΜΑΤΑ ΠΥΡΟΠΡΟΣΤΑΣΙΑΣ
 ΑΛΚΑΜΕΝΟΥΣ & ΤΑΡΟΥ 21, 10440 ΑΘΗΝΑ ΤΗΛ: +30210-8846334 FAX: +30210-8846361
 URL: http://www.pyrgiotis.gr e-mail: info@pyrgiotis.gr

ΘΕΩΡΗΣΗ **ΣΦΡΑΓΙΔΕΣ**

ΕΓΚΡΙΝΕΤΑΙ

ΑΝΑΣΤΑΣΙΟΣ ΠΥΡΓΙΩΤΗΣ

ΕΡΓΟΔΟΤΗΣ:	ΤΑΜΕΙΟ ΠΑΡΑΚΑΤΑΘΗΚΩΝ ΚΑΙ ΔΑΝΕΙΩΝ		
ΕΡΓΟ:	ΚΕΝΤΡΙΚΗ ΥΠΗΡΕΣΙΑ (ΚΤΙΡΙΟ ΓΡΑΦΕΙΩΝ)		
ΘΕΣΗ ΕΡΓΟΥ:	ΟΔΟΣ ΑΚΑΔΗΜΙΑΣ 40, ΑΘΗΝΑ		
ΜΕΛΕΤΗΤΕΣ:	ΑΡΧΙΤΕΚΤΟΝΙΚΑ		
	ΜΗΧΑΝΟΛΟΓΙΚΑ		
	ΠΥΡΑΣΦΑΛΕΙΑ	ΤΑΣΟΣ ΠΥΡΓΙΩΤΗΣ	
ΘΕΜΑ ΣΧΕΔΙΟΥ:	ΚΑΤΟΨΗ Α' ΟΡΟΦΟΥ	ΚΛΙΜΑΚΑ	1:100
	ΕΓΚΑΤΑΣΤΑΣΕΙΣ ΠΥΡΟΠΡΟΣΤΑΣΙΑΣ	ΑΡ. ΣΧΕΔΙΟΥ	Π - 04
ΠΑΡΑΤΗΡΗΣΕΙΣ	ΟΝΟΜΑ	ΗΜΕΡ/ΝΙΑ	ΑΡ. ΦΑΚΕΛΟΥ
	ΑΝΑΣ. 2020	ΣΧΕΔΙΑΣΗ: ΕΛΕΓΧΟΣ: Τ.Π.	2020.10.26

Handwritten signature and date 41

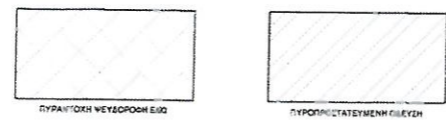
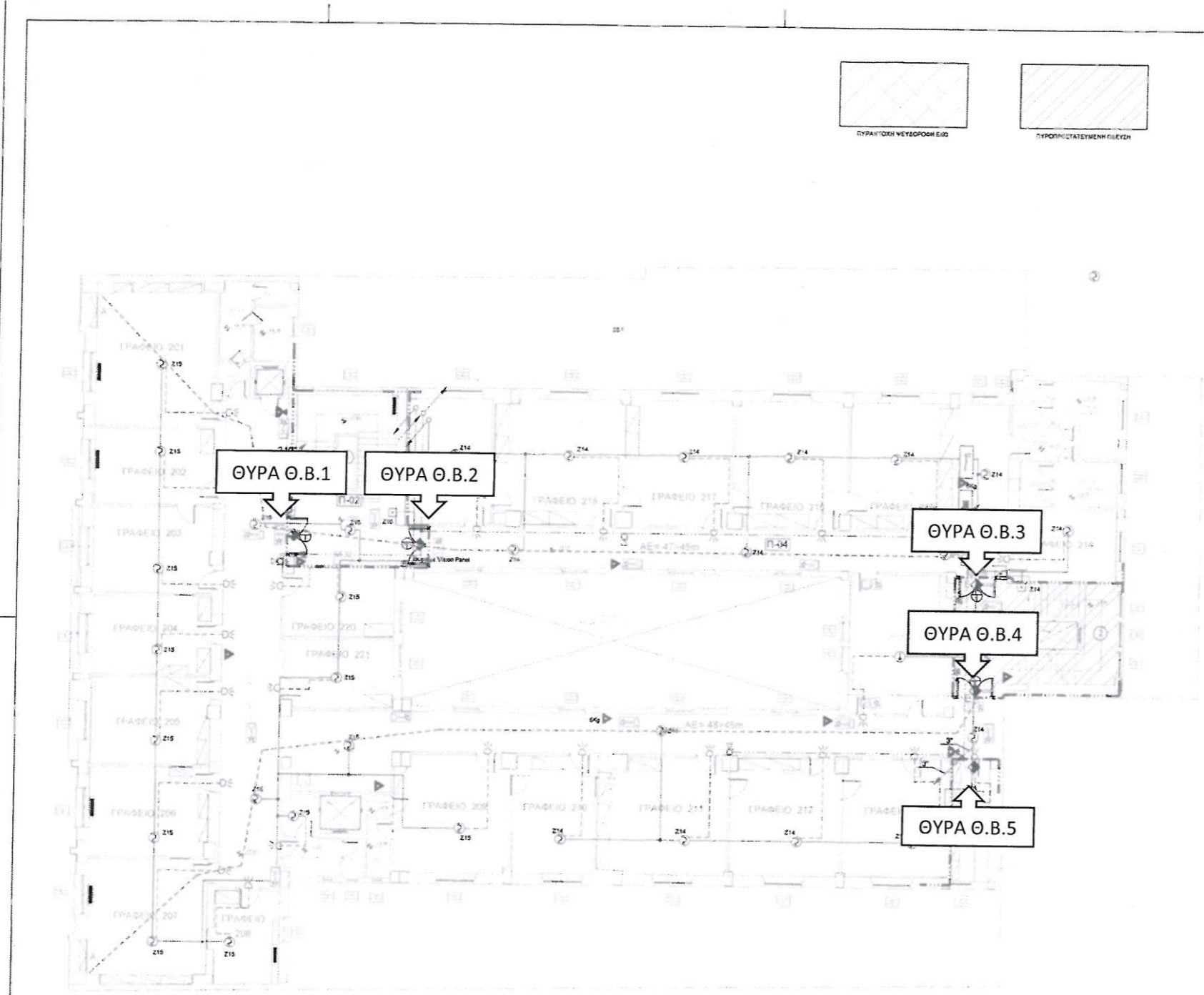

ΥΠΟΜΝΗΜΑ ΣΥΜΒΟΛΩΝ ΠΥΡΟΠΡΟΣΤΑΣΙΑΣ

- ΓΡΑΜΜΗ ΤΡΟΦΟΔΟΣΙΑΣ ΔΙΚΤΥΟΥ ΚΑΤΑΘΗΤΗΡΩΝ (SPRINKLER)
- ΓΡΑΜΜΗ ΤΡΟΦΟΔΟΣΙΑΣ ΔΙΚΤΥΟΥ ΠΥΡΟΣΤΕΚΩΝ ΦΘΕΛΩΝ
- ΓΡΑΜΜΗ ΤΡΟΦΟΔΟΣΙΑΣ ΔΙΚΤΥΟΥ ΤΟΠΙΚΗΣ ΕΞΑΡΜΟΓΗΣ Η ΟΛΟΚΛΗ ΚΑΤΑΚΥΒΙΤΙΣ
- ΓΡΑΜΜΗ ΔΕΔΟΜΕΝΩΝ ΚΑΙ ΤΡΟΦΟΔΟΣΙΑΣ ΠΥΡΑΝΤΙΩΝ (1)
- ΠΥΡΟΣΒΕΤΙΚΗ ΦΩΛΙΑ ΚΑΤΗΓ. Β (ΜΥΤΑ) ΠΥΡΟΣΒΕΤΙΣΤΑΣΕΩΣ ΕΡΓΑΣΙΑΣ (ΣΗΜΑΙΝΕΤΑΙ ΜΕ ΤΥΠΟΥ Β)
- ΚΕΦΑΛΗ ΚΑΤΑΘΗΤΗΡΑ ΟΡΟΦΗΣ (SPRINKLER) ΡΕΝΔΙΤΗ Η ΠΥΡΟΣΒΕΤΙΚΗ ΣΙΔΕΡΑΛΛΗ
- ΔΙΑΤΑΞΗ ΜΕΤΡΗΣΕΩΣ ΠΙΕΣΕΩΣ - ΕΥΣΚΕΨΗ ΑΝΙΧΝΕΥΣΗΣ ΡΟΗΣ ΥΔΑΤΟΣ
- ΦΟΡΗΤΟΣ ΠΥΡΟΣΒΕΤΗΡΑΣ ΡΑ - ΣΗΡΑΣ ΚΟΝΙΟΣ - 12kg
- ΦΟΡΗΤΟΣ ΠΥΡΟΣΒΕΤΗΡΑΣ ΟΟ, 2kg
- ΑΥΤΟΜΑΤΟΣ ΠΥΡΟΣΒΕΤΗΡΑΣ ΣΗΡΑΣ ΚΟΝΙΟΣ ΟΡΟΦΗΣ ΡΑ 12kg
- ΤΡΟΧΗΛΑΤΟΣ ΠΥΡΟΣΒΕΤΗΡΑΣ ΡΑ - ΣΗΡΑΣ ΚΟΝΙΟΣ - 20kg
- ΣΥΣΤΗΜΑ ΚΑΤΑΣΒΕΣΕΩΣ ΤΟΠΙΚΗΣ ΕΞΑΡΜΟΓΗΣ Η ΟΛΟΚΛΗ ΚΑΤΑΚΥΒΙΤΙΣ ΑΕΡΙΟΥ
- ΚΩΔΙΩ ΕΝΕΡΓΟΠΟΙΗΣΗΣ / ΑΝΥΡΘΗΣ ΚΑΤΑΣΒΕΣΗΣ
- ΦΩΤΕΙΝΟ ΣΗΜΑ STOP - ΣΗΡΑΣ ΚΑΤΑΣΒΕΣΗΣ
- ΤΟΠΙΚΟΣ ΣΗΡΑΣ ΚΑΤΑΣΒΕΣΗΣ
- ΦΩΤΟΗΛΕΚΤΡΙΚΟΣ ΑΝΙΧΝΕΥΤΗΣ ΚΑΠΝΟΥ (ΣΥΜΒΑΤΙΚΟΣ Η ΔΕΥΤΕΡΟΒΙΘΙΟΤΗΜΕΝΟΣ)
- ΑΝΙΧΝΕΥΤΗΣ ΚΑΠΝΟΥ ΙΟΝΙΣΜΟΥ (ΣΥΜΒΑΤΙΚΟΣ Η ΔΕΥΤΕΡΟΒΙΘΙΟΤΗΜΕΝΟΣ)
- ΘΕΡΜΟΔΙΑΦΡΑΓΜΟΣ - ΘΕΡΜΙΚΟΣ (ΑΝΙΧΝΕΥΤΗΣ ΣΥΜΒΑΤΙΚΟΣ Η ΔΕΥΤΕΡΟΒΙΘΙΟΤΗΜΕΝΟΣ)
- ΑΝΙΧΝΕΥΤΗΣ ΕΚΡΗΚΤΙΚΩΝ ΑΕΡΙΩΝ
- ΦΩΤΕΙΝΟΣ ΕΡΓΑΛΕΙΟΤΗΣ ΕΠΙΔΕΙΞΗΣ ΑΕΡΙΟΥ ΠΥΡΑΣ ΑΝΙΧΝΕΥΤΗΣ
- ΣΗΡΑΣ ΣΥΝΑΓΕΡΜΟΥ - ΦΑΡΟΣ ΣΗΡΑΣ ΣΥΝΑΓΕΡΜΟΥ
- ΚΩΔΙΩ ΧΕΙΡΟΚΙΝΗΤΟΥ ΣΥΣΤΗΜΑΤΟΣ ΣΥΝΑΓΕΡΜΟΥ
- ΜΑΓΝΗΤΙΚΗ ΕΠΙΛΗΨΗ (ΣΤΑ ΣΥΓΚΡΑΤΗΤΑ ΒΥΡΩΝ ΚΑΙ ΠΕΤΑΣΜΑΤΩΝ)
- ΠΙΣΤΑΚΙΑ ΠΥΡΑΝΤΙΩΝ
- ΦΩΤΙΣΤΙΚΟ ΣΗΜΑ ΑΣΦΑΛΕΙΑΣ ΤΥΠΙΚΗΣ (ΒΗ) ΜΕΓΑΛΗΣ ΙΣΧΥΟΣ ΠΡΟΒΟΛΗ ΣΤΥΛ
- ΦΩΤΙΣΤΙΚΟ ΣΗΜΑ ΑΣΦΑΛΕΙΑΣ ΜΕ ΕΠΙΔΕΙΞΗ ΕΠΙΧΑΤΕΥΣΗΣ ΤΥΠΙΚΗΣ
- ΚΩΔΙΩ ΑΠΕΛΕΥΘΕΡΩΣΗΣ ΘΥΡΑΣ ΑΣΦΑΛΕΙΑΣ
- ΠΥΡΑΝΤΙΩΝ ΚΟΥΦΩΜΑ ΜΕ 30 - 60 - 90 - 120 ΛΕΠΤΑ ΠΥΡΑΝΤΙΩΝ (ΣΗΜΑΙΝΕΤΑΙ ΜΕ ΚΑΤΑ ΕΝ 130012)
- ΟΡΟ ΠΥΡΟΣΦΑΙΡΑΣ ΜΕ 60 - 90 - 120 ΛΕΠΤΑ ΠΥΡΟΣΦΑΙΡΑΣ
- ΟΡΕΟΝΤΙΑ ΕΡΕΘΟΣ - ΚΑΙΝΟΜΕΤΑΒΙΟ
- ΟΔΕΥΣΗ ΔΙΑΦΥΤΗΣ (ΠΡΑΓΜΑΤΙΚΗ Η ΑΜΕΣΗ ΑΡΧΟΤΑΔΗ) ΑΙΘΡΟΣ
- ΜΕΙΩΣΗ ΠΥΡΟΣΦΑΙΡΑΣ / ΜΕΜΟΝΩΜΑ ΕΠΙΠΛΩΝΟΣ ΧΕΙΡΟΣ

ΠΑΡΩΝΕΣ - ΤΑΧΩΣ ΠΥΡΩΠΡΟΣΤΑΣΙΑΣ & ΣΥΜΒΟΥΛΕΥΤΙΚΗ
 ΤΕΧΝΙΚΟ ΓΡΑΦΕΙΟ Η/Μ ΜΕΛΕΤΩΝ - ΕΓΚΑΤΑΣΤΑΣΕΩΝ
 ΕΙΔΙΚΟΙ ΣΕ ΘΕΜΑΤΑ ΠΥΡΟΠΡΟΣΤΑΣΙΑΣ
 ΑΛΚΑΛΗΝΟΥΣ & ΤΑΡΣΟΥ 21, 10440 ΑΘΗΝΑ ΤΗΛ: +30210-8846334 FAX: +30210-8846361
 URL: http://www.pyropolis.gr e-mail: info@pyropolis.gr

ΘΕΩΡΗΣΗ ΣΦΡΑΓΙΔΕΣ

ΕΡΓΟΔΟΤΗΣ:	ΤΑΜΕΙΟ ΠΑΡΑΚΑΤΑΘΗΚΩΝ ΚΑΙ ΔΑΝΕΙΩΝ		
ΕΡΓΟ:	ΚΕΝΤΡΙΚΗ ΥΠΗΡΕΣΙΑ (ΚΤΙΡΙΟ ΓΡΑΦΕΙΩΝ)		
ΘΕΣΗ ΕΡΓΟΥ:	ΟΔΟΣ ΑΚΑΔΗΜΙΑΣ 40, ΑΘΗΝΑ		
ΜΕΛΕΤΗΤΕΣ:	ΑΡΧΙΤΕΚΤΟΝΙΚΑ		
	ΜΗΧΑΝΟΛΟΓΙΚΑ		
	ΠΥΡΑΣΦΑΛΕΙΑ	ΤΑΣΙΟΣ ΠΥΡΓΙΩΤΗΣ	
ΘΕΜΑ ΣΧΕΔΙΟΥ:	ΚΑΤΟΨΗ Β' ΟΡΟΦΟΥ		ΚΛΙΜΑΚΑ
	ΕΓΚΑΤΑΣΤΑΣΕΙΣ ΠΥΡΟΠΡΟΣΤΑΣΙΑΣ		1:100
			ΑΡ. ΣΧΕΔΙΟΥ
			Π - 05
ΠΑΡΑΤΗΡΗΣΕΙΣ:	ΟΝΟΜΑ	ΗΜΕΡ/ΝΙΑ	ΑΡ. ΦΑΚΕΛΟΥ
	ΑΝΑΣ. 2020	ΣΧΕΔΙΑΣΗ: Τ.Π.	2020.10.26
	ΕΛΕΓΧΟΣ:		

Handwritten signature

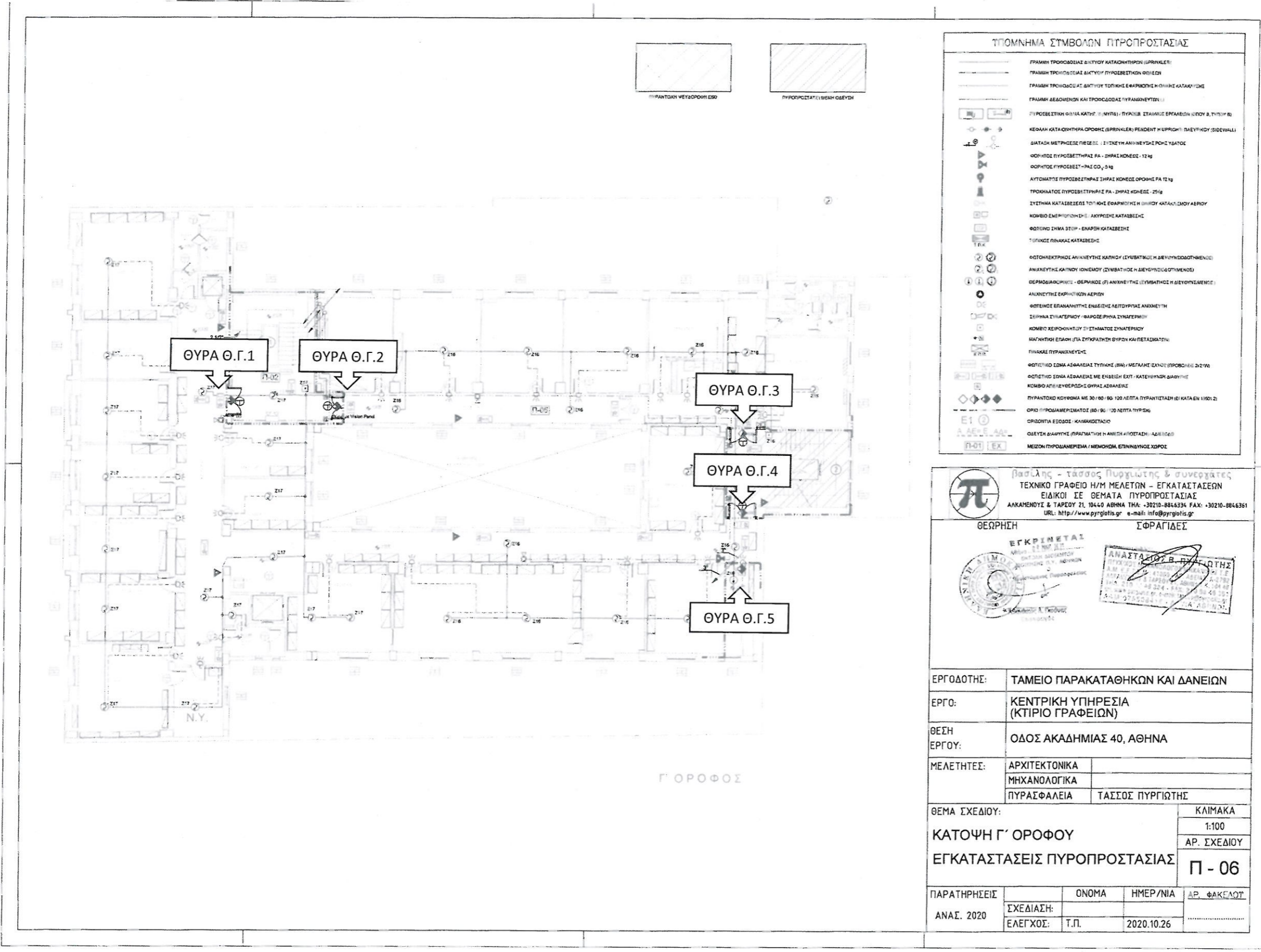

ΣΥΜΒΟΛΗΜΑ ΣΥΜΒΟΛΩΝ ΠΥΡΟΠΡΟΣΤΑΣΙΑΣ

- ΓΡΑΜΜΗ ΤΡΟΦΟΔΟΣΙΑΣ ΔΙΚΤΥΟΥ ΚΑΤΑΘΗΤΗΡΩΝ (SPRINKLER)
- ΓΡΑΜΜΗ ΤΡΟΦΟΔΟΣΙΑΣ ΔΙΚΤΥΟΥ ΠΥΡΟΣΒΕΤΙΚΩΝ ΟΦΙΕΩΝ
- ΓΡΑΜΜΗ ΤΡΟΦΟΔΟΣΙΑΣ ΔΙΚΤΥΟΥ ΤΟΠΙΚΗΣ ΕΦΑΡΜΟΓΗΣ Η ΟΜΙΛΗΣ ΚΑΤΑΚΥΦΟΣ
- ΓΡΑΜΜΗ ΔΕΔΟΜΕΝΩΝ ΚΑΙ ΤΡΟΦΟΔΟΣΙΑΣ ΠΥΡΑΝΕΜΩΤΩΝ
- ΠΥΡΟΣΒΕΤΙΚΗ ΘΥΡΑ ΚΑΤΗΓ. Β (ΜΥΤΑ) - ΠΥΡΟΣΒ. ΣΤΑΘΟΣ ΕΡΓΑΣΙΩΝ ΚΕΝΤΡ. Β. ΤΥΠΟΥ Β
- ΚΕΦΑΛΗ ΚΑΤΑΘΗΤΗΡΑ ΟΡΟΦΗΣ (SPRINKLER) PENDENT Η ΥΠΡΟΦΗ ΠΛΕΥΡΙΚΟΥ (SIDEWALL)
- ΔΙΑΤΑΞΗ ΜΕΤΡΗΣΗΣ ΠΙΕΣΗΣ - ΣΥΣΤΗΜΑ ΑΝΙΣΤΗΤΗΣ ΡΟΗΣ ΥΔΑΤΟΣ
- ΦΟΡΗΤΟΣ ΠΥΡΟΣΒΕΤΗΡΑΣ ΡΑ - ΔΗΡΑΣ ΚΟΝΕΣ - 12 kg
- ΦΟΡΗΤΟΣ ΠΥΡΟΣΒΕΤΗΡΑΣ ΡΑ2 CO₂ - 5 kg
- ΑΥΤΟΜΑΤΟΣ ΠΥΡΟΣΒΕΤΗΡΑΣ ΣΗΡΑΣ ΚΟΝΕΣ ΟΡΟΦΗΣ ΡΑ 12 kg
- ΤΡΟΧΗΛΑΤΟΣ ΠΥΡΟΣΒΕΤΗΡΑΣ ΡΑ - ΔΗΡΑΣ ΚΟΝΕΣ - 25 kg
- ΣΥΣΤΗΜΑ ΚΑΤΑΣΒΕΣΕΩΣ ΤΟΠΙΚΗΣ ΕΦΑΡΜΟΓΗΣ Η ΟΜΙΛΟΥ ΚΑΤΑΚΥΦΟΥ ΑΕΡΙΟΥ
- ΚΟΜΒΟΣ ΕΜΕΡΩΠΟΝΗΣ - ΑΚΟΥΡΙΣΗ ΚΑΤΑΣΒΕΣΗ
- ΦΩΤΙΣΜΟ ΣΗΜΑ STOP - ΕΚΔΡΑΣΗ ΚΑΤΑΣΒΕΣΗ
- ΤΥΡΙΝΟΣ ΠΙΝΑΚΑΣ ΚΑΤΑΣΒΕΣΗ
- ΦΩΤΟΗΛΕΚΤΡΙΚΟΣ ΑΝΙΣΤΗΤΗΣ ΚΑΠΝΟΥ (ΣΥΜΒΑΤΙΚΟΣ Η ΔΕΥΤΕΡΟΒΟΘΗΜΕΝΟΣ)
- ΑΝΙΣΤΗΤΗΣ ΚΑΠΝΟΥ ΙΟΝΙΣΜΟΥ (ΣΥΜΒΑΤΙΚΟΣ Η ΔΕΥΤΕΡΟΒΟΘΗΜΕΝΟΣ)
- ΘΕΡΜΟΔΙΑΦΡΑΓΜΑ - ΘΕΡΜΙΚΟΣ (Τ) ΑΝΙΣΤΗΤΗΣ (ΣΥΜΒΑΤΙΚΟΣ Η ΔΕΥΤΕΡΟΒΟΘΗΜΕΝΟΣ)
- ΑΝΙΣΤΗΤΗΣ ΕΚΡΗΚΤΙΚΩΝ ΑΕΡΙΩΝ
- ΦΩΤΙΣΜΟΣ ΕΡΓΑΝΗΓΗΤΗΣ ΕΠΙΣΕΙΣΗΣ ΑΙΤΟΥΡΓΙΑΣ ΑΝΙΣΤΗΤΗ
- ΣΗΡΗΝΑ ΣΥΝΑΓΕΡΜΟΥ - ΦΑΡΟΣ ΡΗΝΑ ΣΥΝΑΓΕΡΜΟΥ
- ΚΟΜΒΟΣ ΧΕΙΡΟΚΗΤΟΥ ΣΥΣΤΗΜΑΤΟΣ ΣΥΝΑΓΕΡΜΟΥ
- ΜΑΓΝΗΤΙΚΗ ΕΡΩΣΗ (ΓΙΑ ΣΥΚΡΑΤΗΣΗ ΘΥΡΩΝ ΚΑΙ ΠΕΤΑΣΜΑΤΩΝ)
- ΠΙΝΑΚΑΣ ΠΥΡΑΝΕΜΩΤΩΝ
- ΦΩΤΙΣΤΙΚΟ ΣΗΜΑ ΑΣΦΑΛΕΙΑΣ ΤΥΠΙΚΗΣ (B/W) ΜΕΓΑΛΗΣ ΣΤΑΘΕΡΟΤΗΤΑΣ 242/20
- ΦΩΤΙΣΤΙΚΟ ΣΗΜΑ ΑΣΦΑΛΕΙΑΣ ΜΕ ΕΝΔΕΙΞΗ EXIT - ΚΑΤΕΥΘΥΝΣΗ ΔΙΑΦΥΤΗΣ
- ΚΟΜΒΟΣ ΑΡΧΙΤΕΚΤΟΝΙΚΗΣ ΘΥΡΑΣ ΑΣΦΑΛΕΙΑΣ
- ΠΥΡΑΝΤΟΚΟ ΚΟΥΦΟΜΑ ΜΕ 30 / 60 / 90 / 120 ΛΕΠΤΑ ΠΥΡΑΝΤΙΣΤΑΣΗ Η/ΚΑΤΑ ΕΝ ΗΜΕΡΩΝ
- ΟΡΓΑΝΟ ΠΡΟΣΑΜΕΡΙΣΜΑΤΟΣ (60 / 90 / 120 ΛΕΠΤΑ ΠΥΡΩΣ)
- ΟΡΟΦΟΤΑ ΕΞΟΔΟΣ - ΚΑΙΜΑΚΟΣΤΑΣΙΟ
- ΟΒΕΥΣΗ ΔΙΑΦΥΤΗΣ (ΠΡΑΓΜΑΤΙΚΗ Η ΑΝΙΣΤΗΤΗΣ) - ΑΔΕΙΩΣ
- ΜΕΣΩΝ ΠΥΡΟΣΒΕΣΤΗΡΩΝ / ΜΕΜΟΡΙΑ ΕΠΙΝΕΩΣΗΣ ΧΩΡΟΣ

Π Βασίλης - Τάσος Πυργιωτής & συνεργάτες
 ΤΕΧΝΙΚΟ ΓΡΑΦΕΙΟ Η/Μ ΜΕΛΕΤΩΝ - ΕΓΚΑΤΑΣΤΑΣΕΩΝ
 ΕΙΔΙΚΟΙ ΣΕ ΘΕΜΑΤΑ ΠΥΡΟΠΡΟΣΤΑΣΙΑΣ
 ΑΛΚΑΜΕΝΟΥΣ & ΤΑΡΣΟΥ 21, 10440 ΑΘΗΝΑ ΤΗΛ: +30210-8846334 FAX: +30210-8846361
 URL: http://www.pyrgiotis.gr e-mail: info@pyrgiotis.gr

ΘΕΩΡΗΣΗ **ΣΦΡΑΓΙΔΕΣ**

ΕΓΚΡΙΜΕΤΑΙ
 ΑΝΑΣΤΑΣΙΟΣ Β. ΠΥΡΓΙΩΤΗΣ

ΕΡΓΟΔΟΤΗΣ:	ΤΑΜΕΙΟ ΠΑΡΑΚΑΤΑΘΗΚΩΝ ΚΑΙ ΔΑΝΕΙΩΝ		
ΕΡΓΟ:	ΚΕΝΤΡΙΚΗ ΥΠΗΡΕΣΙΑ (ΚΤΙΡΙΟ ΓΡΑΦΕΙΩΝ)		
ΘΕΣΗ ΕΡΓΟΥ:	ΟΔΟΣ ΑΚΑΔΗΜΙΑΣ 40, ΑΘΗΝΑ		
ΜΕΛΕΤΗΤΕΣ:	ΑΡΧΙΤΕΚΤΟΝΙΚΑ		
	ΜΗΧΑΝΟΛΟΓΙΚΑ		
	ΠΥΡΑΣΦΑΛΕΙΑ	ΤΑΣΟΣ ΠΥΡΓΙΩΤΗΣ	
ΘΕΜΑ ΣΧΕΔΙΟΥ:	ΚΑΤΟΨΗ Γ' ΟΡΟΦΟΥ	ΚΛΙΜΑΚΑ	1:100
	ΕΓΚΑΤΑΣΤΑΣΕΙΣ ΠΥΡΟΠΡΟΣΤΑΣΙΑΣ	ΑΡ. ΣΧΕΔΙΟΥ	Π - 06
ΠΑΡΑΤΗΡΗΣΕΙΣ	ΟΝΟΜΑ	ΗΜΕΡ/ΝΙΑ	ΑΡ. ΦΑΚΕΛΟΥ
	ΑΝΑΣ. 2020	ΣΧΕΔΙΑΣΗ: Τ.Π. ΕΛΕΓΧΟΣ: Τ.Π.	2020.10.26

Handwritten signature

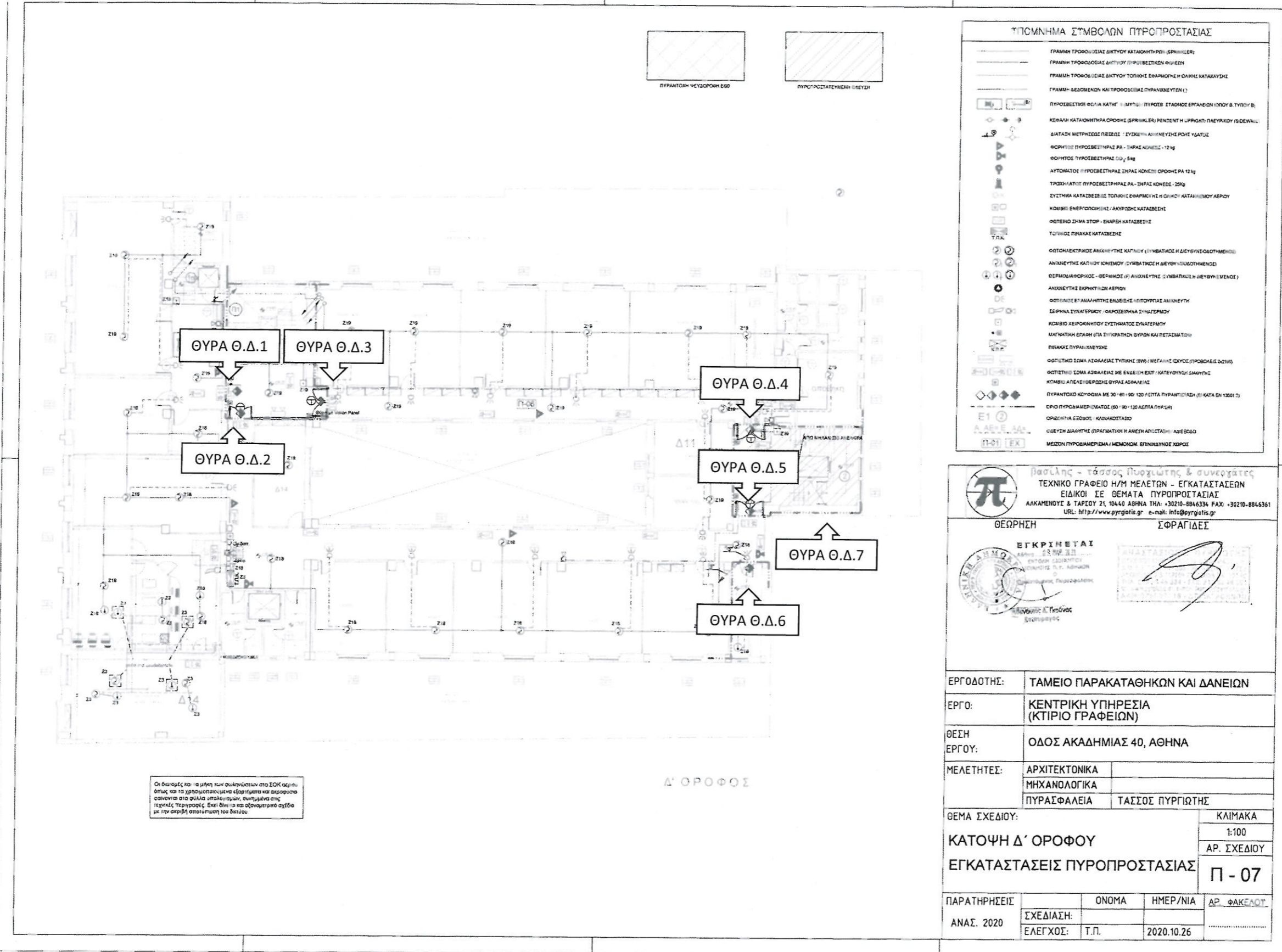

Οι διαστάσεις που είναι μέρη των ολοκληρωμένων στο ΣΟΚ αδειοδοτημένων και τα χρησιμοποιούμενα εξοπλιστικά και ασφαλιστικά φαινόμενα στα φύλλα απεικονίζονται σύμφωνα στις τεχνικές περιγραφές. Εκεί όπου και αλλιώς υπάρχει σύμβαση με την αρχική αποστολή του δελτίου.

ΥΠΟΜΝΗΜΑ ΣΥΜΒΟΛΩΝ ΠΥΡΟΠΡΟΣΤΑΣΙΑΣ

- ΓΡΑΜΜΗ ΤΥΠΟΦΟΡΕΙΑΣ ΔΙΚΤΥΟΥ ΚΑΤΑΘΗΤΗΡΕΩΝ (ΣΠΡΗΚΛΕΤ)
- ΓΡΑΜΜΗ ΤΥΠΟΦΟΡΕΙΑΣ ΔΙΚΤΥΟΥ ΠΥΡΟΠΡΟΣΤΑΣΙΩΝ ΘΥΡΩΝ
- ΓΡΑΜΜΗ ΤΥΠΟΦΟΡΕΙΑΣ ΔΙΚΤΥΟΥ ΤΟΠΙΚΗΣ ΕΦΑΡΜΟΓΗΣ Η ΟΛΙΚΗΣ ΚΑΤΑΚΛΗΤΗΣ
- ΓΡΑΜΜΗ ΔΕΔΟΣΜΕΝΩΝ ΚΑΙ ΤΥΠΟΦΟΡΕΙΑΣ ΠΥΡΑΝΟΛΕΥΤΩΝ (*)
- ΠΥΡΟΠΡΟΣΤΑΣΙΑ ΘΥΡΑΣ ΚΑΤΗΓ. Β (ΜΥΤΩΝ) ΠΥΡΟΣΤΡΑΦΟΣ ΕΡΓΑΛΕΙΟΝ ΙΣΟΥ Β ΤΥΠΟΥ Β)
- ΚΕΦΑΛΗ ΚΑΤΑΘΗΤΗΡΑ ΟΡΟΦΗΣ (ΣΠΡΗΚΛΕΤ) PENDENT Η ΕΠΙΡΡΗΤΗ ΠΑΡΕΥΚΟΥ ΓΙΔΕΩΜΑΤΟΣ
- ΔΙΑΤΑΞΗ ΜΕΤΡΗΣΕΩΣ ΠΙΣΕΩΣ / ΣΥΣΤΗΜΑ ΑΝΙΣΘΗΤΗΣ ΠΟΝΤΟΣ ΚΑΤΩΣ
- ΦΟΡΗΤΟΣ ΠΥΡΟΒΕΣΤΗΡΑΣ ΡΑ - ΣΗΡΑΣ ΚΟΜΕΣ - 12 kg
- ΦΟΡΗΤΟΣ ΠΥΡΟΒΕΣΤΗΡΑΣ ΟΥ - 5kg
- ΑΥΤΟΜΑΤΟΣ ΠΥΡΟΒΕΣΤΗΡΑΣ ΣΗΡΑΣ ΚΟΜΕΣ ΟΡΟΦΗΣ ΡΑ 12 kg
- ΤΡΟΧΗΜΑΤΟΣ ΠΥΡΟΒΕΣΤΗΡΑΣ ΡΑ - ΣΗΡΑΣ ΚΟΜΕΣ - 25kg
- ΣΥΣΤΗΜΑ ΚΑΤΑΣΒΕΣΕΩΣ ΤΟΠΙΚΗΣ ΕΦΑΡΜΟΓΗΣ Η ΟΛΙΚΗΣ ΚΑΤΑΚΛΗΤΟΥ ΑΕΡΙΟΥ
- ΚΟΜΒΟΣ ΕΠΕΡΓΟΝΟΜΗΣ / ΑΚΥΡΩΣΗΣ ΚΑΤΑΣΒΕΣΗΣ
- ΦΩΤΕΝΟ ΣΗΜΑ STOP - ΕΠΙΣΗΜ ΚΑΤΑΣΒΕΣΗΣ
- ΤΥΠΟΣ ΠΙΝΑΚΑΣ ΚΑΤΑΣΒΕΣΗΣ
- ΦΩΤΟΗΛΕΚΤΡΙΚΟΣ ΑΝΙΣΘΗΤΗΣ ΚΑΡΤΙΝΟΥ (ΕΠΙΒΑΤΙΚΟΣ Η ΔΙΕΥΘΥΝΟΜΕΝΟΣ)
- ΑΝΙΣΘΗΤΗΣ ΚΑΤΗΓ. ΚΟΜΒΟΥ ΣΥΜΒΑΤΙΚΟΣ Η ΔΙΕΥΘΥΝΟΜΕΝΟΣ
- ΘΕΡΜΟΑΙΣΘΗΤΙΚΟΣ - ΘΕΡΜΙΚΟΣ (Η ΑΝΙΣΘΗΤΗΣ ΣΥΜΒΑΤΙΚΟΣ Η ΔΙΕΥΘΥΝΟΜΕΝΟΣ)
- ΑΝΙΣΘΗΤΗΣ ΕΠΙΡΡΗΤΗΣ ΑΕΡΙΟΥ
- ΦΩΤΕΝΟΣ ΕΠΙΒΑΤΙΚΗΣ ΕΠΙΣΗΜΗΣ ΑΠΕΡΓΟΝΟΜΗΣ ΑΝΙΣΘΗΤΗΣ
- ΣΕΡΦΩΝΑ ΣΥΝΑΓΕΡΜΟΥ - ΦΑΡΩΣΕΡΦΩΝΑ ΣΥΝΑΓΕΡΜΟΥ
- ΚΟΜΒΟΣ ΑΠΕΡΓΟΝΟΜΟΥ ΣΥΣΤΗΜΑΤΟΣ ΣΥΝΑΓΕΡΜΟΥ
- ΚΑΡΤΙΝΟΤΗΚΗ ΕΡΓΑΛΙΟΝ ΓΙΑ ΣΥΓΚΡΑΤΗΣΗ ΘΥΡΩΝ ΚΑΙ ΠΕΤΑΣΜΑΤΩΝ
- ΠΙΝΑΚΑΣ ΠΥΡΑΝΟΛΕΥΣΗΣ
- ΦΩΤΕΝΙΚΟ ΣΗΜΑ ΑΣΦΑΛΕΙΑΣ ΤΥΠΙΚΗΣ (ΘΥΡ) ΜΕΤΑΦΟΡΗΣ (ΠΡΟΒΟΛΕΣ 2021)
- ΦΩΤΕΝΙΚΟ ΣΗΜΑ ΑΣΦΑΛΕΙΑΣ ΜΕ ΕΠΙΣΗΜ ΚΑΤΗΓ. ΚΑΤΕΥΘΥΝΩΣ ΣΗΜΟΤΕΥΣΗΣ
- ΚΟΜΒΟΣ ΑΠΕΡΓΟΝΟΜΗΣ ΘΥΡΑΣ ΑΣΦΑΛΕΙΑΣ
- ΠΥΡΑΝΟΛΕΥΤΙΚΟ ΚΟΜΒΟΣ ΜΕ 30 / 60 / 90 / 120 ΛΕΠΤΑ ΠΥΡΑΝΟΛΕΥΣΗΣ (ΕΙΣ ΚΑΤΑ ΕΝ 13001)
- ΕΡΓΟ ΠΥΡΟΒΑΜΕΡΩΜΑΤΟΣ (90 / 90 / 120 ΛΕΠΤΑ ΠΥΡΟΣ)
- ΦΩΤΕΝΙΚΑ ΕΞΟΧΟΣ - ΚΑΙΝΟΔΕΤΑΔΟ
- ΦΩΤΕΝΗ ΔΙΑΦΩΝΗΣ (ΣΦΡΑΓΙΣΤΙΚΗ Η ΑΜΕΣΗ ΑΠΟΣΤΑΣΗ) ΑΣΕΒΩΣ
- ΜΕΣΟΝ ΠΥΡΟΒΑΜΕΡΩΜΑ / ΜΕΜΟΝΟΜ. ΕΠΙΝΟΜΟΝΟΣ ΧΑΡΤΟΣ

Βασίλης - Τάσος Πυργιωτής & συνεργάτες
ΤΕΧΝΙΚΟ ΓΡΑΦΕΙΟ Η/Μ ΜΕΛΕΤΩΝ - ΕΓΚΑΤΑΣΤΑΣΕΩΝ
 ΕΙΔΙΚΟΙ ΣΕ ΘΕΜΑΤΑ ΠΥΡΟΠΡΟΣΤΑΣΙΑΣ
 ΑΛΚΑΜΕΝΟΥΣ & ΤΑΡΣΟΥ 21, 10440 ΑΘΗΝΑ ΤΗΛ: +30210-8846334 FAX: +30210-8846361
 URL: http://www.pyrgiotis.gr e-mail: info@pyrgiotis.gr

ΘΕΩΡΗΣΗ ΣΦΡΑΓΙΔΕΣ

ΕΓΚΡΙΝΕΤΑΙ

ΑΝΑΤΟΛΗΣ Α. ΠΥΡΓΙΩΤΗΣ

ΕΡΓΟΔΟΤΗΣ:	ΤΑΜΕΙΟ ΠΑΡΑΚΑΤΑΘΗΚΩΝ ΚΑΙ ΔΑΝΕΙΩΝ		
ΕΡΓΟ:	ΚΕΝΤΡΙΚΗ ΥΠΗΡΕΣΙΑ (ΚΤΙΡΙΟ ΓΡΑΦΕΙΩΝ)		
ΘΕΣΗ ΕΡΓΟΥ:	ΟΔΟΣ ΑΚΑΔΗΜΙΑΣ 40, ΑΘΗΝΑ		
ΜΕΛΕΤΗΤΕΣ:	ΑΡΧΙΤΕΚΤΟΝΙΚΑ		
	ΜΗΧΑΝΟΛΟΓΙΚΑ		
	ΠΥΡΑΣΦΑΛΕΙΑ	ΤΑΣΣΟΣ ΠΥΡΓΙΩΤΗΣ	
ΘΕΜΑ ΣΧΕΔΙΟΥ:	ΚΑΤΟΨΗ Δ' ΟΡΟΦΟΥ		ΚΛΙΜΑΚΑ 1:100
	ΕΓΚΑΤΑΣΤΑΣΕΙΣ ΠΥΡΟΠΡΟΣΤΑΣΙΑΣ		ΑΡ. ΣΧΕΔΙΟΥ Π - 07
ΠΑΡΑΤΗΡΗΣΕΙΣ:	ΟΝΟΜΑ	ΗΜΕΡ/ΝΙΑ	ΑΡ. ΦΑΚΕΛΟΥ
	ΣΧΕΔΙΑΣΗ:		
ΑΝΑΣ. 2020	ΕΛΕΓΧΟΣ: Τ.Π.	2020.10.26	

Handwritten signature in blue ink.

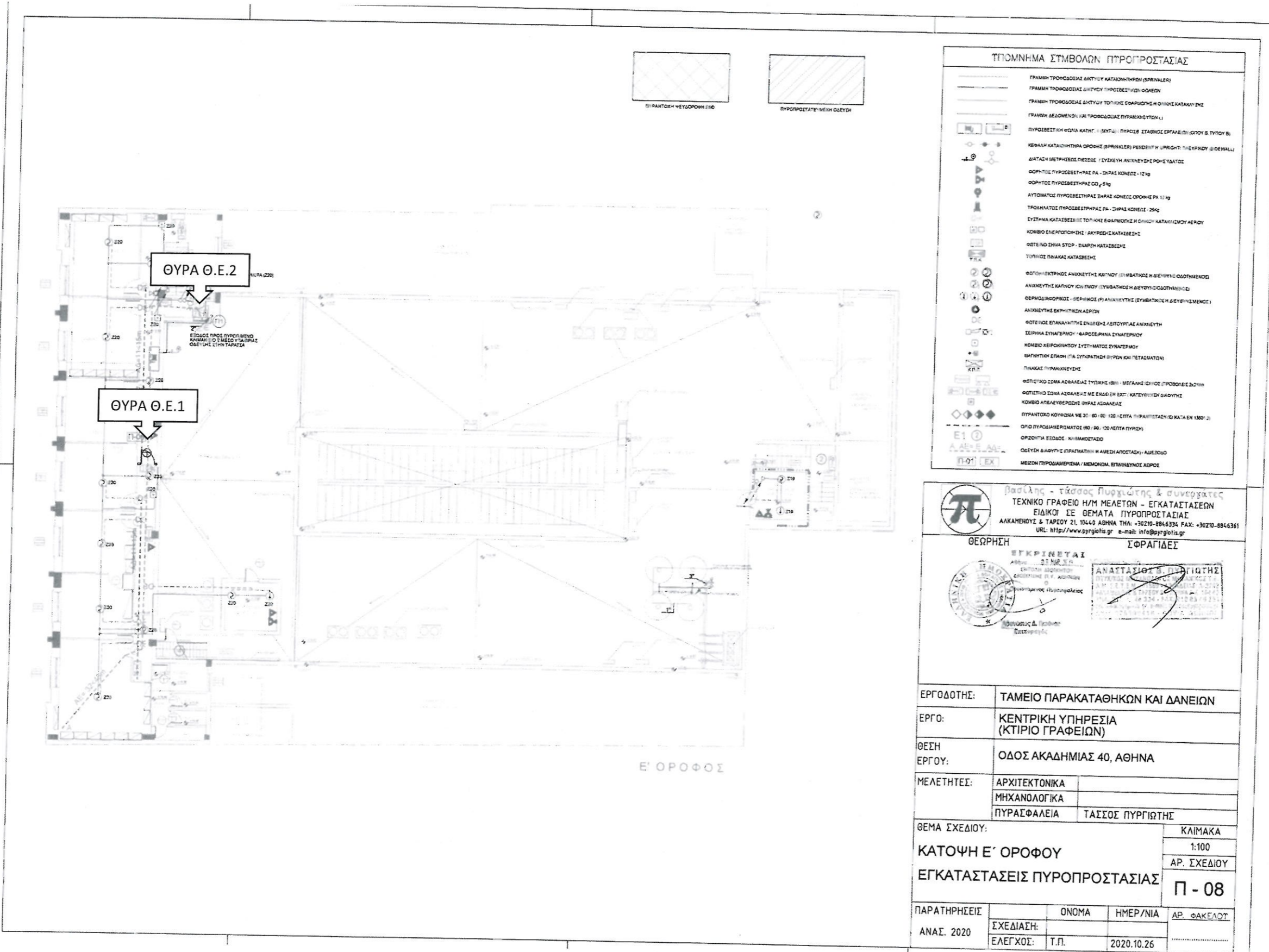

ΤΡΟΜΗΝΙΑ ΣΥΜΒΟΛΩΝ ΠΥΡΟΠΡΟΣΤΑΣΙΑΣ

- ΓΡΑΜΜΗ ΤΡΟΦΟΔΟΣΙΑΣ ΔΙΚΤΥΟΥ ΚΑΤΑΘΗΤΗΡΩΝ (SPRINKLER)
- ΓΡΑΜΜΗ ΤΡΟΦΟΔΟΣΙΑΣ ΔΙΚΤΥΟΥ ΠΥΡΟΣΒΕΤΩΝ ΟΘΕΩΝ
- ΓΡΑΜΜΗ ΤΡΟΦΟΔΟΣΙΑΣ ΔΙΚΤΥΟΥ ΤΟΠΙΚΗΣ ΕΦΑΡΜΟΓΗΣ Η ΟΠΙΩΝΕΣ ΚΑΤΑΚΥΤΩΣ
- ΓΡΑΜΜΗ ΔΕΔΟΜΕΝΩΝ ΚΑΙ ΤΡΟΦΟΔΟΣΙΑΣ ΠΥΡΑΝΟΛΕΥΤΩΝ (L)
- ΠΥΡΟΣΒΕΤΩΝ ΟΘΩΝ ΚΑΤΩ (MUT) ΠΥΡΟΣΒ. ΣΤΑΘΜΟΣ ΕΡΓΑΣΙΑΣ (MUT) Β. ΤΥΠΟΥ Β)
- ΚΕΦΑΛΗ ΚΑΤΑΘΗΤΗΡΑ ΟΡΟΦΗΣ (SPRINKLER) RESIDENT Η UPRIGHT ΤΗΣ ΕΡΓΟΥ (B) (DEWALL)
- ΔΙΑΤΑΞΗ ΜΕΤΡΗΣΕΩΣ ΠΙΕΣΕΩΣ / ΣΥΣΤΗΜΗ ΑΝΙΧΝΕΥΣΗΣ ΡΟΗΣ ΥΔΑΤΟΣ
- ΦΟΡΗΤΟΣ ΠΥΡΟΣΒΕΤΗΡΑΣ ΡΑ - ΣΗΡΑΣ ΚΟΝΙΟΣ - 12 kg
- ΦΟΡΗΤΟΣ ΠΥΡΟΣΒΕΤΗΡΑΣ CO₂ 6kg
- ΑΥΤΟΜΑΤΟΣ ΠΥΡΟΣΒΕΤΗΡΑΣ ΣΗΡΑΣ ΚΟΝΙΟΣ ΟΡΟΦΗΣ ΡΑ 11 kg
- ΤΡΟΧΗΜΑΤΟΣ ΠΥΡΟΣΒΕΤΗΡΑΣ ΡΑ - ΣΗΡΑΣ ΚΟΝΙΟΣ - 25kg
- ΣΥΣΤΗΜΑ ΚΑΤΑΣΒΕΣΗΣ ΤΟΠΙΚΗΣ ΕΦΑΡΜΟΓΗΣ Η ΟΠΙΩΝ ΚΑΤΑΘΗΤΗΡΩΝ ΑΕΡΙΟΥ
- ΚΟΜΒΙΟ ΕΠΕΡΧΟΜΕΝΗΣ / ΑΚΥΡΩΣΗΣ ΚΑΤΑΣΒΕΣΗΣ
- ΦΩΤΕΙΟ ΣΗΜΑ STOP - ΣΗΡΑΣ ΚΑΤΑΣΒΕΣΗΣ
- ΤΥΠΗΟΣ ΠΗΛΑΚΑΣ ΚΑΤΑΣΒΕΣΗΣ
- ΦΩΤΟΗΛΕΚΤΡΙΚΟΣ ΑΝΙΧΝΕΥΤΗΣ ΚΑΠΝΟΥ (M) ΜΕΤΑΚΟΣ Η ΔΕΥΤΕΡΗΣ ΟΔΟΤΗΛΕΝΟΣ
- ΑΝΙΧΝΕΥΤΗΣ ΚΑΠΝΟΥ ΙΟΝ ΠΛΟΥ (M) ΜΕΤΑΚΟΣ Η ΔΕΥΤΕΡΗΣ ΟΔΟΤΗΛΕΝΟΣ
- ΘΕΡΜΟΔΙΑΦΟΡΟΣ - ΘΕΡΜΟΣ (P) ΑΝΙΧΝΕΥΤΗΣ (ΣΥΜΒΑΤΙΚΟΣ Η ΔΕΥΤΕΡΗΣ ΜΕΜΟΣ)
- ΑΝΙΧΝΕΥΤΗΣ ΕΚΡΗΚΤΩΝ ΑΕΡΙΩΝ
- ΦΩΤΕΙΟ ΕΡΑΝΑΝΗΤΗΣ ΕΝΕΙΘΗΣ ΛΕΙΤΟΥΡΓΙΑΣ ΑΝΙΧΝΕΥΤΗ
- ΣΕΙΡΗΝΑ ΣΥΝΑΓΕΡΜΟΥ - ΦΑΡΣΕΡΗΝΑ ΣΥΝΑΓΕΡΜΟΥ
- ΚΟΜΒΙΟ ΧΕΙΡΟΚΙΝΗΤΟΥ ΣΥΣΤΗΜΑΤΟΣ ΣΥΝΑΓΕΡΜΟΥ
- ΜΑΓΝΗΤΙΚΗ ΕΡΑΝΗ (P) ΣΥΝΑΓΕΡΜΟΥ (M) ΚΑΙ ΣΤΑΣΙΑΤΩΝ
- ΠΗΛΑΚΑΣ ΠΥΡΑΝΟΛΕΥΣΗΣ
- ΦΩΤΕΙΟ ΣΗΜΑ ΑΣΦΑΛΕΙΑΣ ΤΥΠΙΚΗΣ (M) - ΜΕΓΑΛΗΣ (M) ΠΥΡΟΣΒΕΣ. ΣΥΣΤΗΜ
- ΦΩΤΕΙΟ ΣΗΜΑ ΑΣΦΑΛΕΙΑΣ ΜΕ ΕΚΔΕΙΞΗ ΕΞΠ. ΚΑΤΕΥΘΥΝΣΗ ΔΙΑΦΥΣΗΣ
- ΚΟΜΒΙΟ ΑΠΕΛΕΥΘΕΡΩΣΗΣ ΣΗΡΑΣ ΑΣΦΑΛΕΙΑΣ
- ΠΥΡΑΝΟΛΟ ΚΟΥΦΩΜΑ ΜΕ 30 - 60 - 120 ΛΕΠΤΑ ΠΥΡΑΝΟΛΕΥΣΗΣ ΚΑΤΑ ΕΚ 130P (L)
- ΟΡΓΩ ΠΥΡΟΔΙΑΜΕΡΙΣΜΑΤΟΣ 180 / 90 / 120 ΛΕΠΤΑ ΠΥΡΩΝ
- ΟΡΓΩΜΑ ΕΙΣΟΔΟΣ - ΚΙΛΙΜΑΚΟΣΤΑΣΙΟ
- ΟΔΕΥΣΗ ΔΙΑΦΥΣΗΣ (ΠΡΑΓΜΑΤΙΚΗ Η ΑΜΕΣΗ ΑΠΟΣΤΑΣΗ) ΑΔΕΙΩΣ
- ΜΕΣΟΝ ΠΥΡΟΔΙΑΜΕΡΙΣΜΑ / ΜΕΜΟΝΩΜ. ΕΠΙΝΑΛΥΤΟΣ ΧΩΡΟΣ

Βασιλίας - Τάσσης Πυργιωτής & Συνεργάτες
 ΤΕΧΝΙΚΟ ΓΡΑΦΕΙΟ Η/Μ ΜΕΛΕΤΩΝ - ΕΓΚΑΤΑΣΤΑΣΕΩΝ
 ΕΙΔΙΚΟΙ ΣΕ ΘΕΜΑΤΑ ΠΥΡΟΠΡΟΣΤΑΣΙΑΣ
 ΑΛΚΑΜΕΝΟΥΣ & ΤΑΡΕΟΥ 21, 10440 ΑΘΗΝΑ ΤΗΛ: +30210-8846336 FAX: +30210-8846361
 URL: http://www.pyrgiotsis.gr e-mail: info@pyrgiotsis.gr

ΘΕΩΡΗΣΗ **ΕΓΚΡΙΣΗ** **ΣΦΡΑΓΙΔΕΣ**

ΑΝΑΤΤΑΣΙΟΣ ΠΥΡΓΙΩΤΗΣ

ΕΡΓΟΔΟΤΗΣ:	ΤΑΜΕΙΟ ΠΑΡΑΚΑΤΑΘΗΚΩΝ ΚΑΙ ΔΑΝΕΙΩΝ		
ΕΡΓΟ:	ΚΕΝΤΡΙΚΗ ΥΠΗΡΕΣΙΑ (ΚΤΙΡΙΟ ΓΡΑΦΕΙΩΝ)		
ΘΕΣΗ ΕΡΓΟΥ:	ΟΔΟΣ ΑΚΑΔΗΜΙΑΣ 40, ΑΘΗΝΑ		
ΜΕΛΕΤΗΤΕΣ:	ΑΡΧΙΤΕΚΤΟΝΙΚΑ		
	ΜΗΧΑΝΟΛΟΓΙΚΑ		
	ΠΥΡΑΣΦΑΛΕΙΑ	ΤΑΣΣΟΣ ΠΥΡΓΙΩΤΗΣ	
ΘΕΜΑ ΣΧΕΔΙΟΥ:	ΚΑΤΟΨΗ Ε' ΟΡΟΦΟΥ		ΚΛΙΜΑΚΑ
	ΕΓΚΑΤΑΣΤΑΣΕΙΣ ΠΥΡΟΠΡΟΣΤΑΣΙΑΣ		1:100
			ΑΡ. ΣΧΕΔΙΟΥ
			Π - 08
ΠΑΡΑΤΗΡΗΣΕΙΣ	ΟΝΟΜΑ	ΗΜΕΡ/ΝΙΑ	ΑΡ. ΦΑΚΕΛΟΥ
	ΑΝΑΣ. 2020	ΣΧΕΔΙΑΣΗ: Τ.Π.	2020.10.26
	ΕΛΕΓΧΟΣ:		

Handwritten signature

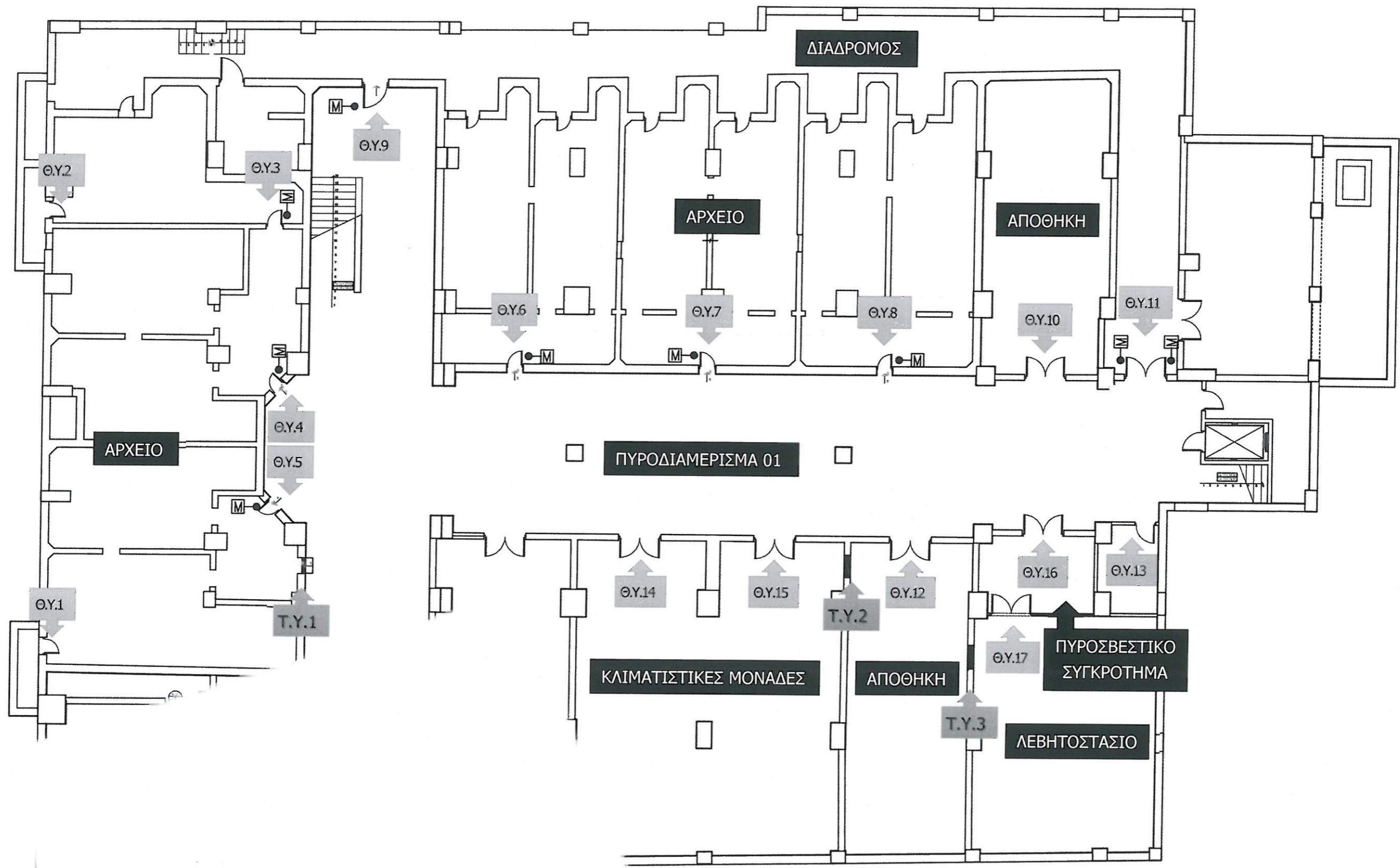

Σ-01 ΣΧΗΜΑΤΙΚΗ ΔΙΑΤΑΞΗ ΘΥΡΩΝ ΚΑΙ ΤΟΙΧΟΠΟΙΙΩΝ ΣΤΟ ΥΠΟΓΕΙΟ

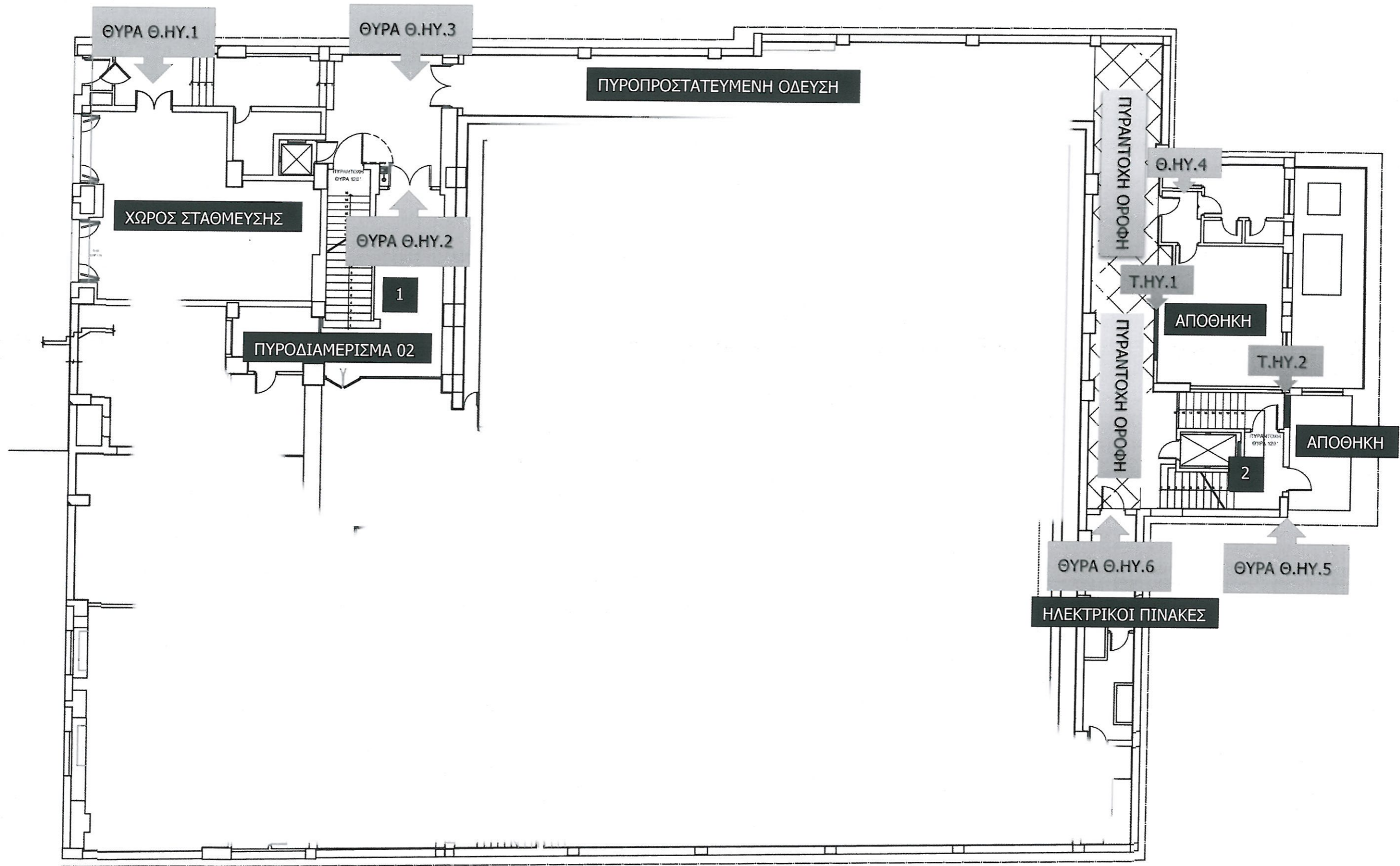

Σ-02 ΣΧΗΜΑΤΙΚΗ ΔΙΑΤΑΞΗ ΘΥΡΩΝ ΚΑΙ ΤΟΙΧΟΠΟΙΙΩΝ ΣΤΟ ΗΜΙΥΠΟΓΕΙΟ

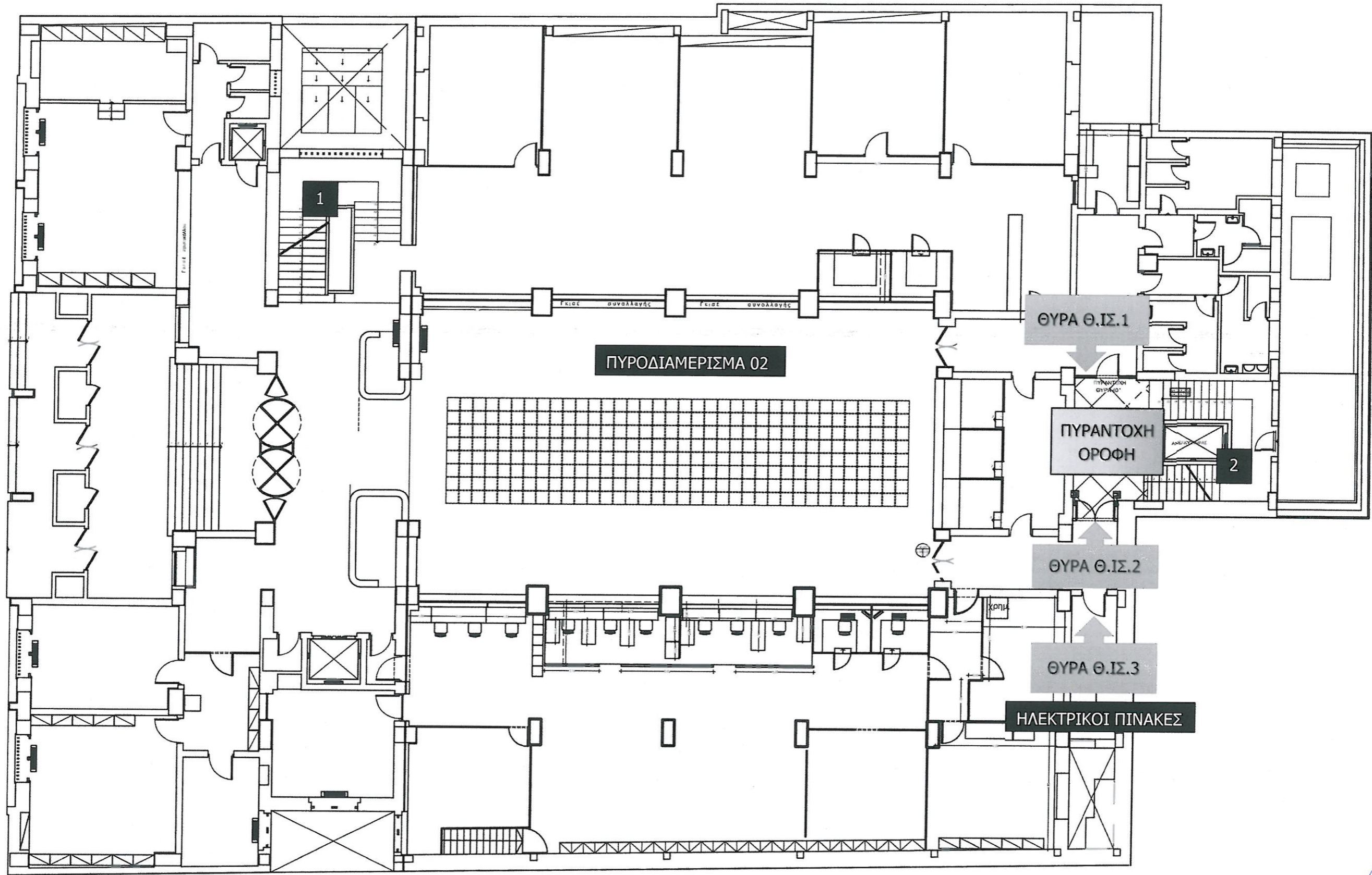

Σ-03 ΣΧΗΜΑΤΙΚΗ ΔΙΑΤΑΞΗ ΘΥΡΩΝ ΚΑΙ ΤΟΙΧΟΠΟΙΙΩΝ ΣΤΟ ΙΣΟΓΕΙΟ

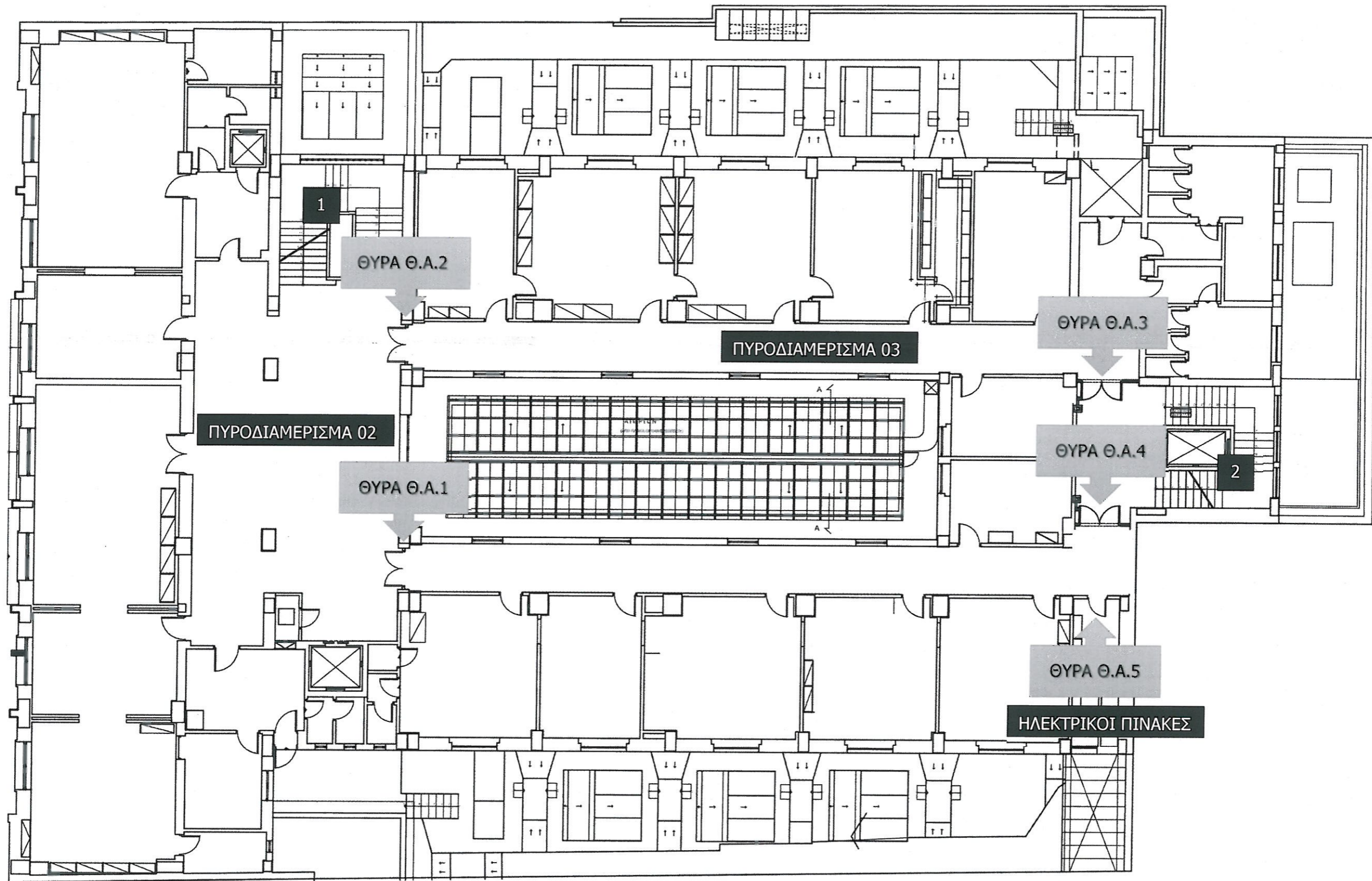

Σ-04 ΣΧΗΜΑΤΙΚΗ ΔΙΑΤΑΞΗ ΘΥΡΩΝ ΚΑΙ ΤΟΙΧΟΠΟΙΙΩΝ ΣΤΟΝ Α' ΟΡΟΦΟ

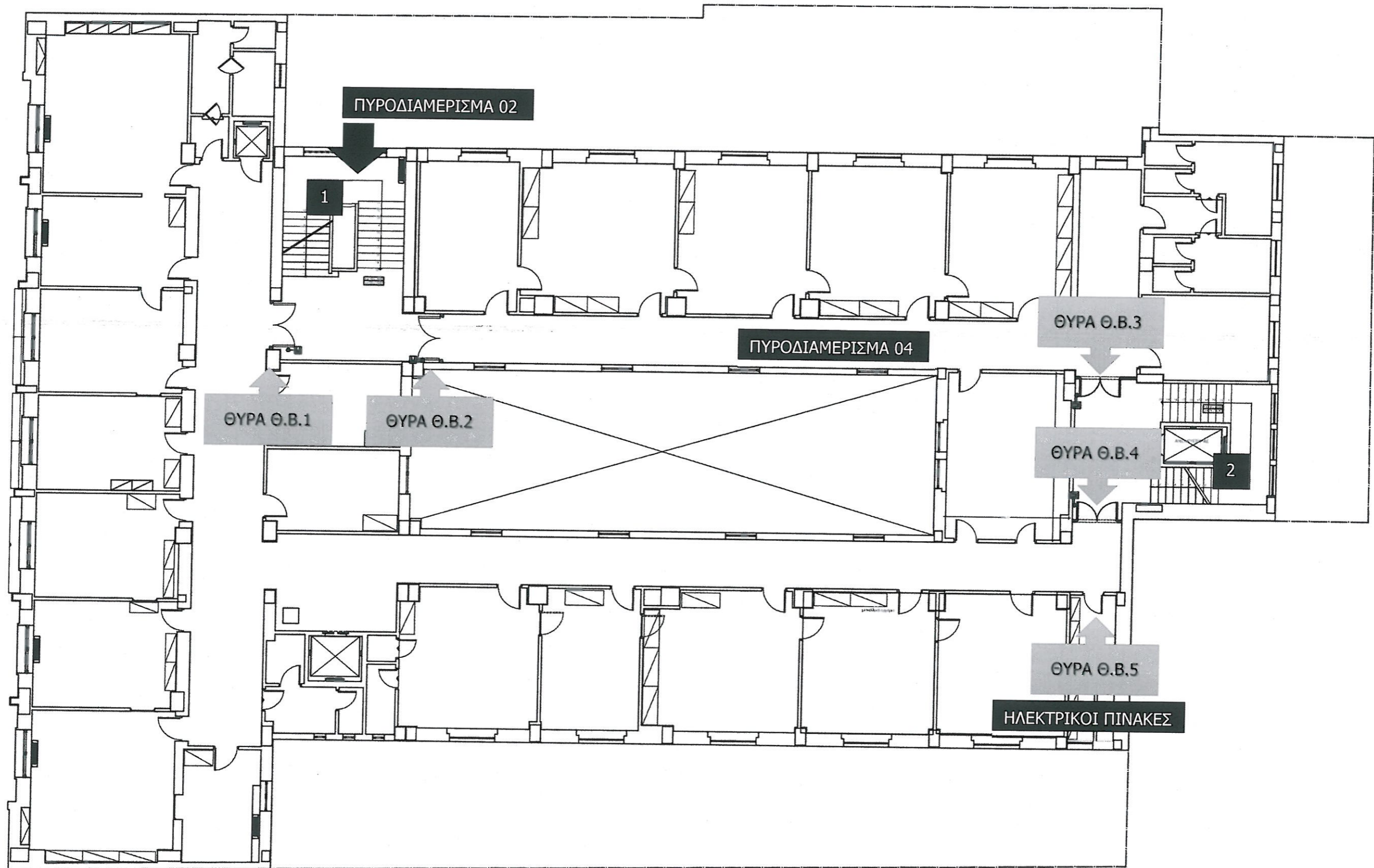

Σ-05 ΣΧΗΜΑΤΙΚΗ ΔΙΑΤΑΞΗ ΘΥΡΩΝ ΚΑΙ ΤΟΙΧΟΠΟΙΙΩΝ ΣΤΟΝ Β' ΟΡΟΦΟ

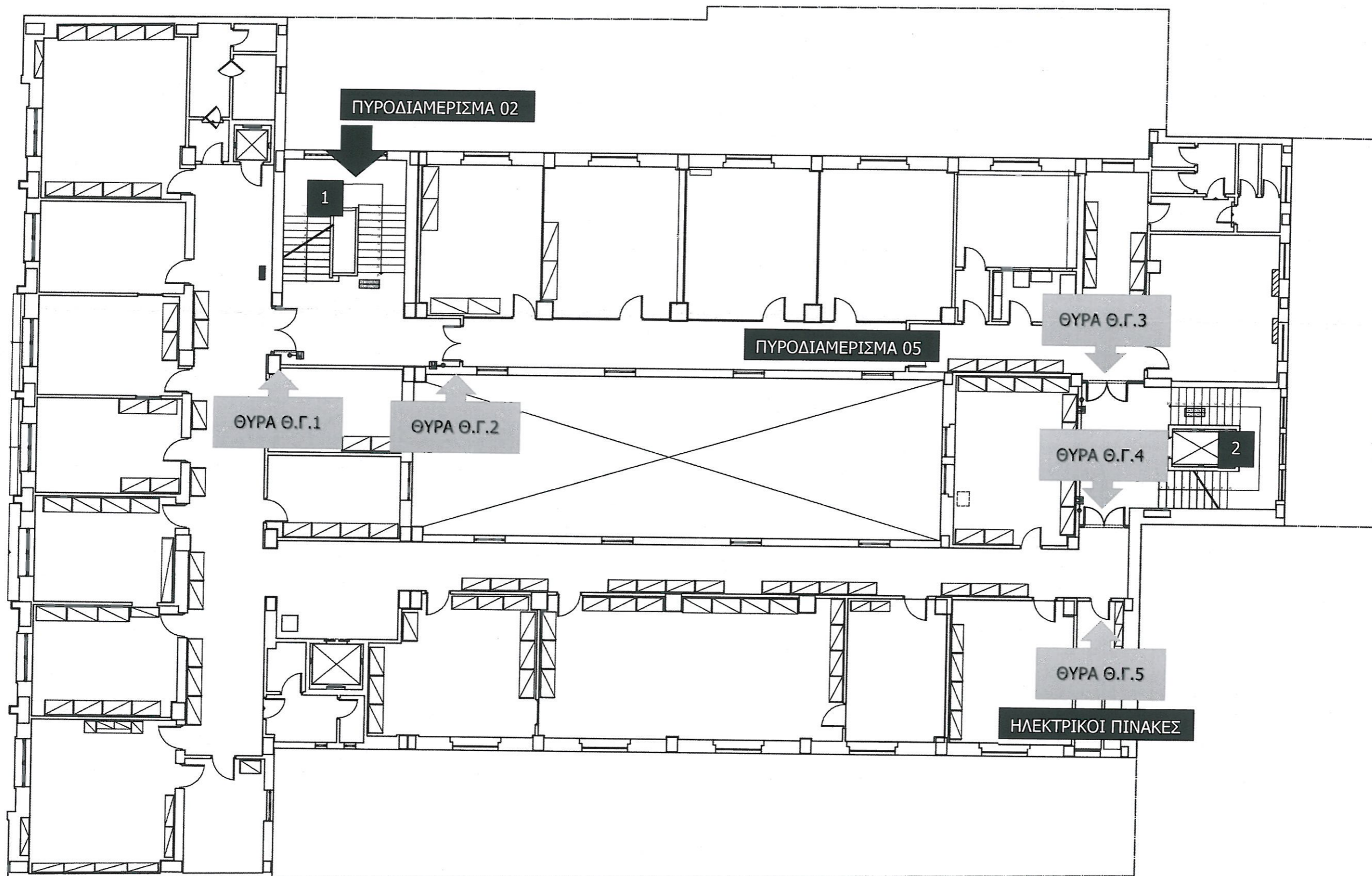

Σ-06 ΣΧΗΜΑΤΙΚΗ ΔΙΑΤΑΞΗ ΘΥΡΩΝ ΚΑΙ ΤΟΙΧΟΠΟΙΙΩΝ ΣΤΟΝ 7' ΟΡΟΦΟ

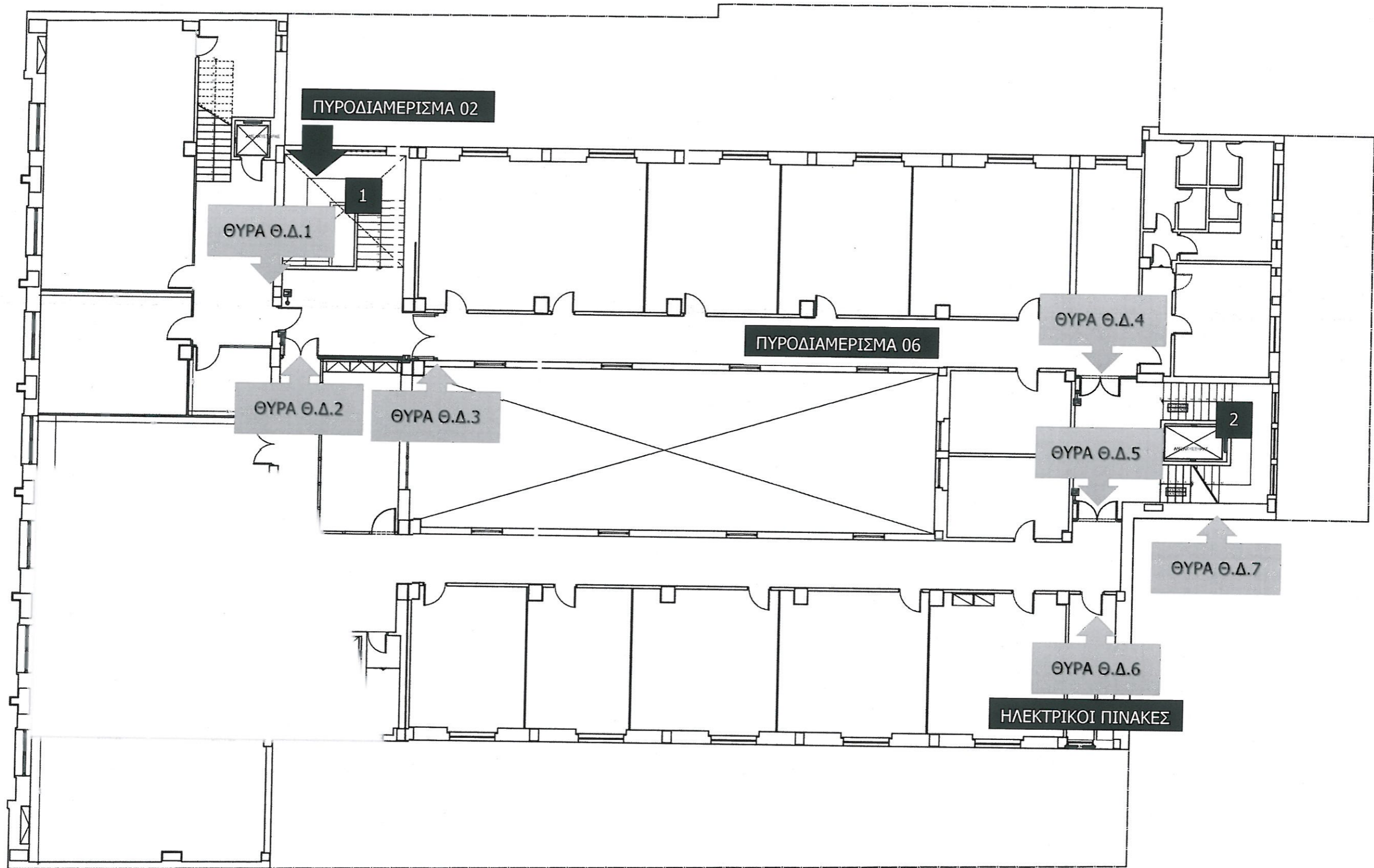

Σ-07 ΣΧΗΜΑΤΙΚΗ ΔΙΑΤΑΞΗ ΘΥΡΩΝ ΚΑΙ ΤΟΙΧΟΠΟΙΙΩΝ ΣΤΟΝ Δ' ΟΡΟΦΟ

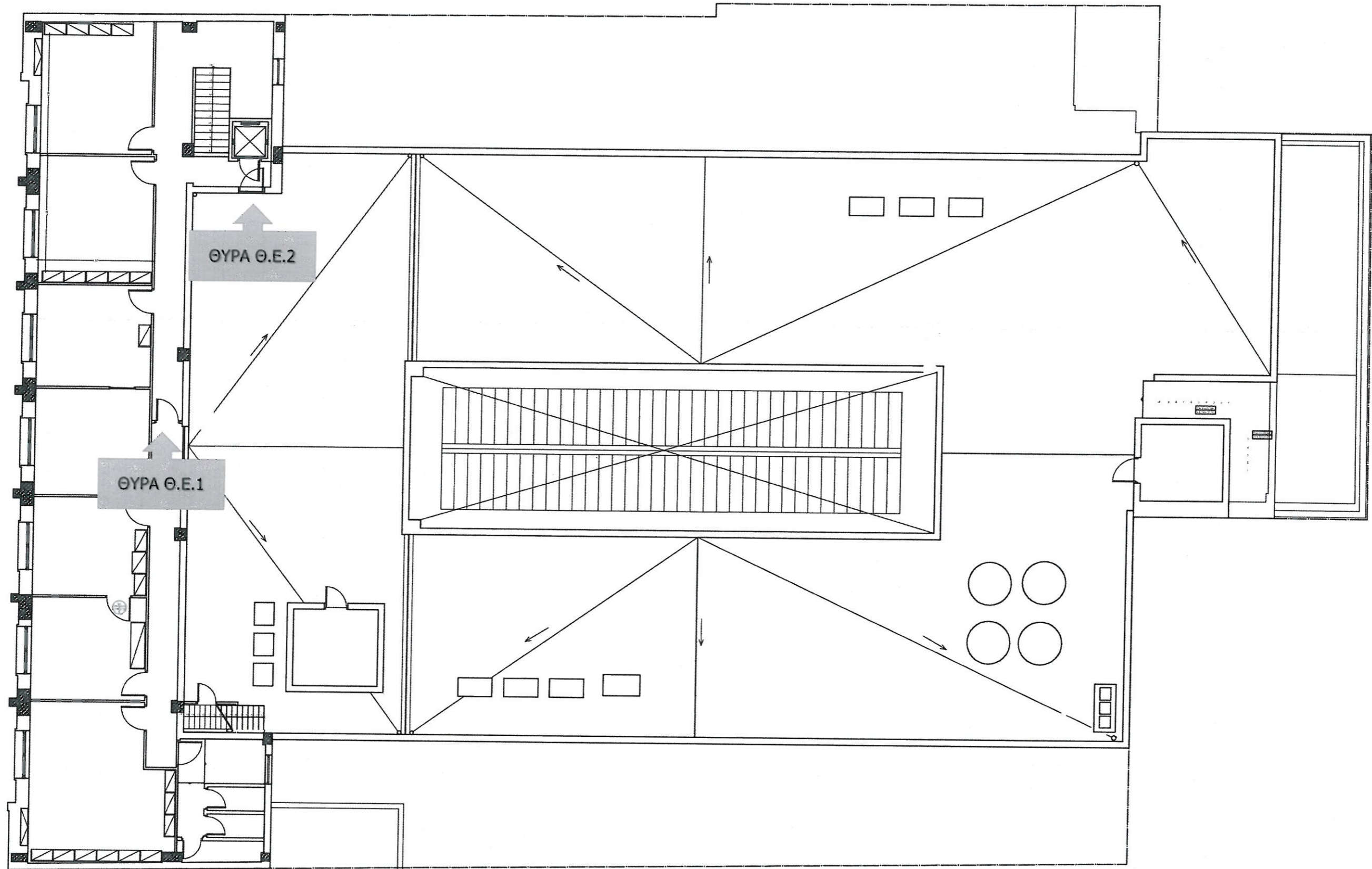

Σ-08 ΣΧΗΜΑΤΙΚΗ ΔΙΑΤΑΞΗ ΘΥΡΩΝ ΚΑΙ ΤΟΙΧΟΠΟΙΙΩΝ ΣΤΟΝ Ε' ΟΡΟΦΟ

[Handwritten signature]

Ευρωπαϊκό Ενιαίο Έγγραφο Σύμβασης (ΕΕΕΣ) / Τυποποιημένο Έντυπο Υπεύθυνης Δήλωσης (ΤΕΥΔ)**Μέρος Ι: Πληροφορίες σχετικά με τη διαδικασία σύναψης σύμβασης και την αναθέτουσα αρχή ή τον αναθέτοντα φορέα****Στοιχεία της δημοσίευσης**

Για διαδικασίες σύναψης σύμβασης για τις οποίες έχει δημοσιευτεί προκήρυξη διαγωνισμού στην Επίσημη Εφημερίδα της Ευρωπαϊκής Ένωσης, οι πληροφορίες που απαιτούνται στο Μέρος Ι ανακτώνται αυτόματα, υπό την προϋπόθεση ότι έχει χρησιμοποιηθεί η ηλεκτρονική υπηρεσία ΕΕΕΣ/ΤΕΥΔ για τη συμπλήρωση του ΕΕΕΣ /ΤΕΥΔ. Παρατίθεται η σχετική ανακοίνωση που δημοσιεύεται στην Επίσημη Εφημερίδα της Ευρωπαϊκής Ένωσης:

Προσωρινός αριθμός**προκήρυξης στην ΕΕ: αριθμός****[], ημερομηνία [], σελίδα []****Αριθμός προκήρυξης στην ΕΕ:****0000/S 000000****0000/S 000-0000000**

Εάν δεν έχει δημοσιευτεί προκήρυξη διαγωνισμού στην Επίσημη Εφημερίδα της Ευρωπαϊκής Ένωσης ή αν δεν υπάρχει υποχρέωση δημοσίευσης εκεί, η αναθέτουσα αρχή ή ο αναθέτων φορέας θα πρέπει να συμπληρώσει πληροφορίες με τις οποίες θα είναι δυνατή η αδιαμφισβήτητη ταυτοποίηση της διαδικασίας σύναψης σύμβασης (π.χ. παραπομπή σε δημοσίευση σε εθνικό επίπεδο)

Δημοσίευση σε εθνικό**επίπεδο: (π.χ. www.promitheus.gov.gr****www.promitheus.gov.gr/[ΑΔΑΜ Προκήρυξης****στο ΚΗΜΔΗΣ])****www.promitheus.gov.gr/[ΑΔΑΜ]**

Στην περίπτωση που δεν απαιτείται δημοσίευση γνωστοποίησης στην Επίσημη Εφημερίδα της Ευρωπαϊκής Ένωσης παρακαλείστε να παράσχετε άλλες πληροφορίες με τις οποίες θα είναι δυνατή η αδιαμφισβήτητη ταυτοποίηση της διαδικασίας σύναψης δημόσιας σύμβασης.

Επίσημη ονομασία:	TAMEIO ΠΑΡΑΚΑΤΑΘΗΚΩΝ ΚΑΙ ΔΑΝΕΙΩΝ
A.Φ.Μ., εφόσον υπάρχει:	090016565
Δικτυακός τόπος (εφόσον υπάρχει):	www.tpd.gr
Πόλη:	ΑΘΗΝΑ
Οδός και αριθμός:	ΑΚΑΔΗΜΙΑΣ 40
Ταχ. κωδ.:	10174
Αρμόδιος επικοινωνίας:	ΕΛΕΝΗ ΣΤΕΡΓΙΟΥ
Τηλέφωνο:	2132116466
φαξ:	
Ηλ. ταχ/μείο:	d15.info@tpd.gr
Χώρα:	GR

Πληροφορίες σχετικά με τη διαδικασία σύναψης σύμβασης

Τίτλος:

Προμήθεια και Εγκατάσταση Πυράντοχων Μεταλλικών Θυρών στο Κτίριο της Κεντρικής Υπηρεσίας του Τ.Π. & Δ. στην οδό Ακαδημίας 40.

Σύντομη περιγραφή:

Αντικείμενο της σύμβασης είναι η Προμήθεια και Εγκατάσταση Πυράντοχων Μεταλλικών Θυρών στο Κτίριο της Κεντρικής Υπηρεσίας του Τ. Π. & Δ. στην Οδό Ακαδημίας 40. Σκοπός της είναι η αποτροπή εξάπλωσης πυρκαγιών καθώς και η εκκένωση και ασφαλής διαφυγή των χρηστών του χωρίς να υποστούν τις επιπτώσεις του καπνού, των τοξικών καυσαερίων και της θερμότητας που παράγεται σε περίπτωση πυρκαγιάς. Ο Ανάδοχος θα προμηθεύσει και θα εγκαταστήσει τις πυράντοχες και απλές μεταλλικές θύρες σύμφωνα με την υπ' αριθ. 23/2020 Τεχνική Έκθεση της Διεύθυνσης Τεχνικών Υπηρεσιών του Τ. Π. & Δανείων.

Αριθμός αναφοράς αρχείου που αποδίδεται στον φάκελο από την αναθέτουσα αρχή ή τον αναθέτοντα φορέα (εάν υπάρχει):

Μέρος II: Πληροφορίες σχετικά με τον οικονομικό φορέα

A: Πληροφορίες σχετικά με τον οικονομικό φορέα

Επωνυμία:
 Οδός και αριθμός:
 Ταχ. κωδ.:
 Πόλη:
 Χώρα:
 Αρμόδιος ή αρμόδιοι επικοινωνίας:
 Ηλ. ταχ/μείο:
 Τηλέφωνο:
 φαξ:
 A.Φ.Μ., εφόσον υπάρχει
 Δικτυακός τόπος (εφόσον υπάρχει):

Ο οικονομικός φορέας είναι πολύ μικρή, μικρή ή μεσαία επιχείρηση;

Ναι / Όχι

Ο ΟΦ αποτελεί προστατευόμενο εργαστήριο

Μόνο σε περίπτωση προμήθειας κατ' αποκλειστικότητα: ο οικονομικός φορέας είναι προστατευόμενο εργαστήριο, «κοινωνική επιχείρηση» ή προβλέπει την εκτέλεση συμβάσεων στο πλαίσιο προγραμμάτων προστατευόμενης απασχόλησης;

Απάντηση:

Ναι / Όχι

Ποιο είναι το αντίστοιχο ποσοστό των εργαζομένων με αναπηρία ή μειονεκτούντων εργαζομένων;

%

Εφόσον απαιτείται, ορίστε την κατηγορία ή τις κατηγορίες στις οποίες ανήκουν οι ενδιαφερόμενοι εργαζόμενοι με αναπηρία ή μειονεξία

-

Εάν η σχετική τεκμηρίωση διατίθεται ηλεκτρονικά, αναφέρετε:

Ναι / Όχι

Διαδικτυακή Διεύθυνση

-

Επακριβή στοιχεία αναφοράς των εγγράφων

-

Αρχή ή Φορέας έκδοσης

-

Ο ΟΦ είναι εγγεγραμμένος σε Εθνικό Σύστημα (Προ)Επιλογής

Κατά περίπτωση, ο οικονομικός φορέας είναι εγγεγραμμένος σε επίσημο κατάλογο εγκεκριμένων οικονομικών φορέων ή διαθέτει ισοδύναμο πιστοποιητικό [π.χ. βάσει εθνικού συστήματος (προ)επιλογής];

Απάντηση:

Ναι / Όχι

Αναφέρετε την ονομασία του καταλόγου ή του πιστοποιητικού και τον σχετικό αριθμό εγγραφής ή πιστοποίησης, κατά περίπτωση:

-

Εάν το πιστοποιητικό εγγραφής ή η πιστοποίηση διατίθεται ηλεκτρονικά, αναφέρετε:

-

Αναφέρετε τα δικαιολογητικά στα οποία βασίζεται η εγγραφή ή η πιστοποίηση και κατά περίπτωση, την κατάταξη στον επίσημο κατάλογο

-

Η εγγραφή ή η πιστοποίηση καλύπτει όλα τα απαιτούμενα κριτήρια επιλογής;

Ναι / Όχι

Ο οικονομικός φορέας θα είναι σε θέση να προσκομίσει βεβαίωση πληρωμής εισφορών κοινωνικής ασφάλισης και φόρων ή να παράσχει πληροφορίες που θα δίνουν τη δυνατότητα στην αναθέτουσα αρχή ή στον αναθέτοντα φορέα να τη λάβει απευθείας μέσω πρόσβασης σε εθνική βάση δεδομένων σε οποιοδήποτε κράτος μέλος αυτή διατίθεται δωρεάν;
Ναι / Όχι

Εάν η σχετική τεκμηρίωση διατίθεται ηλεκτρονικά, αναφέρετε:
Ναι / Όχι

Διαδικτυακή Διεύθυνση

-

Επακριβή στοιχεία αναφοράς των εγγράφων

-

Αρχή ή Φορέας έκδοσης

-

Ο ΟΦ συμμετάσχει στη διαδικασία μαζί με άλλους Οικονομικούς Φορείς

Ο οικονομικός φορέας συμμετέχει στη διαδικασία σύναψης σύμβασης από κοινού με άλλους;

Απάντηση:
Ναι / Όχι

Αναφέρετε τον ρόλο του οικονομικού φορέα στην ένωση (συντονιστής, υπεύθυνος για συγκεκριμένα καθήκοντα...):

-

Προσδιορίστε τους άλλους οικονομικούς φορείς που συμμετέχουν από κοινού στη διαδικασία σύναψης σύμβασης:

-

Κατά περίπτωση, επωνυμία της συμμετέχουσας ένωσης:

-

Εάν η σχετική τεκμηρίωση διατίθεται ηλεκτρονικά, αναφέρετε:
Ναι / Όχι

Διαδικτυακή Διεύθυνση

-

Επακριβή στοιχεία αναφοράς των εγγράφων

-

Αρχή ή Φορέας έκδοσης

-

Τμήματα που συμμετάσχει ο ΟΦ

Κατά περίπτωση, αναφορά του τμήματος ή των τμημάτων για τα οποία ο οικονομικός φορέας επιθυμεί να υποβάλει προσφορά.

B: Πληροφορίες σχετικά με τους εκπροσώπους του οικονομικού φορέα #1

Όνομα:
Επώνυμο:
Ημερομηνία γέννησης:
Τόπος γέννησης:
Οδός και αριθμός:
Ταχ. κωδ.:
Πόλη:
Χώρα:
Τηλέφωνο:
Ηλ. ταχ/μείο:
Θέση/Ενεργών υπό την ιδιότητα:

Γ: Πληροφορίες σχετικά με τη στήριξη στις ικανότητες άλλων οντοτήτων

Βασίζεται σε ικανότητες άλλων οντοτήτων

Ο οικονομικός φορέας στηρίζεται στις ικανότητες άλλων οντοτήτων προκειμένου να ανταποκριθεί στα κριτήρια επιλογής που καθορίζονται στο μέρος IV και στα (τυχόν) κριτήρια και κανόνες που καθορίζονται στο μέρος V κατωτέρω;

Απάντηση:

Ναι / Όχι

Όνομα της οντότητας

-

Ταυτότητα της οντότητας

-

Τύπος ταυτότητας

-

Κωδικοί CPV

-

Εάν η σχετική τεκμηρίωση διατίθεται ηλεκτρονικά, αναφέρετε:

Ναι / Όχι

Διαδικτυακή Διεύθυνση

-

Επακριβή στοιχεία αναφοράς των εγγράφων

-

Αρχή ή Φορέας έκδοσης

-

Δ: Πληροφορίες σχετικά με υπεργολάβους στην ικανότητα των οποίων δεν στηρίζεται ο οικονομικός φορέας

Δεν βασίζεται σε ικανότητες άλλων οντοτήτων

Ο οικονομικός φορέας προτίθεται να αναθέσει οποιοδήποτε τμήμα της σύμβασης σε τρίτους υπό μορφή υπεργολαβίας;

Απάντηση:

Ναι / Όχι

Όνομα της οντότητας

-

Ταυτότητα της οντότητας

-

Τύπος ταυτότητας

-

Κωδικοί CPV

-

Εάν η σχετική τεκμηρίωση διατίθεται ηλεκτρονικά, αναφέρετε:

Ναι / Όχι

Διαδικτυακή Διεύθυνση

-

Επακριβή στοιχεία αναφοράς των εγγράφων

-

Αρχή ή Φορέας έκδοσης

-

Μέρος III: Λόγοι αποκλεισμού

A: Λόγοι που σχετίζονται με ποινικές καταδίκες

**Λόγοι που σχετίζονται με ποινικές καταδίκες βάσει των εθνικών διατάξεων για την εφαρμογή των λόγων που ορίζονται στο άρθρο 57 παράγραφος 1 της οδηγίας:
Συμμετοχή σε εγκληματική οργάνωση**

Έχει ο ίδιος ο οικονομικός φορέας ή οποιοδήποτε πρόσωπο το οποίο είναι μέλος του διοικητικού, διευθυντικού ή εποπτικού του οργάνου ή έχει εξουσία εκπροσώπησης, λήψης αποφάσεων ή ελέγχου σε αυτό καταδικαστεί με τελεσίδικη απόφαση για έναν από τους λόγους που παρατίθενται στο σχετικό θεσμικό πλαίσιο, η οποία έχει εκδοθεί πριν από πέντε έτη κατά το μέγιστο ή στην οποία έχει οριστεί απευθείας περίοδος αποκλεισμού που εξακολουθεί να ισχύει;

Απάντηση:

Ναι / Όχι

Ημερομηνία της καταδίκης

..

Λόγος(-οι)

-

-
Εφόσον καθορίζεται απευθείας στην καταδικαστική απόφαση, διάρκεια της περιόδου αποκλεισμού και σχετικό(-ά) σημείο(-α)

-
Σε περίπτωση καταδικής, ο οικονομικός φορέας έχει λάβει μέτρα που να αποδεικνύουν την αξιοπιστία του παρά την ύπαρξη σχετικού λόγου αποκλεισμού ("αυτοκάθαρση");

Ναι / Όχι

Περιγράψτε τα μέτρα που λήφθηκαν

-
Εάν η σχετική τεκμηρίωση διατίθεται ηλεκτρονικά, αναφέρετε:

Ναι / Όχι

Διαδικτυακή Διεύθυνση

-
Επακριβή στοιχεία αναφοράς των εγγράφων

-
Αρχή ή Φορέας έκδοσης

Διαφθορά

Έχει ο ίδιος ο οικονομικός φορέας ή οποιοδήποτε πρόσωπο το οποίο είναι μέλος του διοικητικού, διευθυντικού ή εποπτικού του οργάνου ή έχει εξουσία εκπροσώπησης, λήψης αποφάσεων ή ελέγχου σε αυτό καταδικαστεί με τελεσίδικη απόφαση για έναν από τους λόγους που παρατίθενται στο σχετικό θεσμικό πλαίσιο, η οποία έχει εκδοθεί πριν από πέντε έτη κατά το μέγιστο ή στην οποία έχει οριστεί απευθείας περίοδος αποκλεισμού που εξακολουθεί να ισχύει;

Απάντηση:

Ναι / Όχι

Ημερομηνία της καταδίκης

..

Λόγος(-οι)

-
Προσδιορίστε ποιος έχει καταδικαστεί

-
Εφόσον καθορίζεται απευθείας στην καταδικαστική απόφαση, διάρκεια της περιόδου αποκλεισμού και σχετικό(-ά) σημείο(-α)

-
Σε περίπτωση καταδικής, ο οικονομικός φορέας έχει λάβει μέτρα που να αποδεικνύουν την αξιοπιστία του παρά την ύπαρξη σχετικού λόγου αποκλεισμού ("αυτοκάθαρση");

Ναι / Όχι

Εάν η σχετική τεκμηρίωση διατίθεται ηλεκτρονικά, αναφέρετε:

Ναι / Όχι

Διαδικτυακή Διεύθυνση

-

Επακριβή στοιχεία αναφοράς των εγγράφων

-

Αρχή ή Φορέας έκδοσης

-

Απάτη

Έχει ο ίδιος ο οικονομικός φορέας ή οποιοδήποτε πρόσωπο το οποίο είναι μέλος του διοικητικού, διευθυντικού ή εποπτικού του οργάνου ή έχει εξουσία εκπροσώπησης, λήψης αποφάσεων ή ελέγχου σε αυτό καταδικαστεί με τελεσίδικη απόφαση για έναν από τους λόγους που παρατίθενται στο σχετικό θεσμικό πλαίσιο, η οποία έχει εκδοθεί πριν από πέντε έτη κατά το μέγιστο ή στην οποία έχει οριστεί απευθείας περίοδος αποκλεισμού που εξακολουθεί να ισχύει;

Απάντηση:

Ναι / Όχι

Ημερομηνία της καταδίκης

..

Λόγος(-οι)

-

Προσδιορίστε ποιος έχει καταδικαστεί

-

Εφόσον καθορίζεται απευθείας στην καταδικαστική απόφαση, διάρκεια της περιόδου αποκλεισμού και σχετικό(-ά) σημείο(-α)

-

Σε περίπτωση καταδίκης, ο οικονομικός φορέας έχει λάβει μέτρα που να αποδεικνύουν την αξιοπιστία του παρά την ύπαρξη σχετικού λόγου αποκλεισμού ("αυτοκάθαρση");

Ναι / Όχι

Περιγράψτε τα μέτρα που λήφθηκαν

-

Εάν η σχετική τεκμηρίωση διατίθεται ηλεκτρονικά, αναφέρετε:

Ναι / Όχι

-
Επακριβή στοιχεία αναφοράς των εγγράφων

-
Αρχή ή Φορέας έκδοσης

Τρομοκρατικά εγκλήματα ή εγκλήματα συνδεδεμένα με τρομοκρατικές δραστηριότητες
Έχει ο ίδιος ο οικονομικός φορέας ή οποιοδήποτε πρόσωπο το οποίο είναι μέλος του διοικητικού, διευθυντικού ή εποπτικού του οργάνου ή έχει εξουσία εκπροσώπησης, λήψης αποφάσεων ή ελέγχου σε αυτό καταδικαστεί με τελεσίδικη απόφαση για έναν από τους λόγους που παρατίθενται στο σχετικό θεσμικό πλαίσιο, η οποία έχει εκδοθεί πριν από πέντε έτη κατά το μέγιστο ή στην οποία έχει οριστεί απευθείας περίοδος αποκλεισμού που εξακολουθεί να ισχύει;

Απάντηση:

Ναι / Όχι

Ημερομηνία της καταδίκης

..

Λόγος(-οι)

-

Προσδιορίστε ποιος έχει καταδικαστεί

-

Εφόσον καθορίζεται απευθείας στην καταδικαστική απόφαση, διάρκεια της περιόδου αποκλεισμού και σχετικό(-ά) σημείο(-α)

-

Σε περίπτωση καταδίκης, ο οικονομικός φορέας έχει λάβει μέτρα που να αποδεικνύουν την αξιοπιστία του παρά την ύπαρξη σχετικού λόγου αποκλεισμού ("αυτοκάθαρση");

Ναι / Όχι

Περιγράψτε τα μέτρα που λήφθηκαν

-

Εάν η σχετική τεκμηρίωση διατίθεται ηλεκτρονικά, αναφέρετε:

Ναι / Όχι

Διαδικτυακή Διεύθυνση

-

Επακριβή στοιχεία αναφοράς των εγγράφων

-

Αρχή ή Φορέας έκδοσης

-

Νομιμοποίηση εσόδων από παράνομες δραστηριότητες ή χρηματοδότηση της τρομοκρατίας

Έχει ο ίδιος ο οικονομικός φορέας ή οποιοδήποτε πρόσωπο το οποίο είναι μέλος του διοικητικού, διευθυντικού ή εποπτικού του οργάνου ή έχει εξουσία εκπροσώπησης, λήψης αποφάσεων ή ελέγχου σε αυτό καταδικαστεί με τελεσίδικη απόφαση για έναν από τους λόγους που παρατίθενται στο σχετικό θεσμικό πλαίσιο, η οποία έχει εκδοθεί πριν από πέντε έτη κατά το μέγιστο ή στην οποία έχει οριστεί απευθείας περίοδος αποκλεισμού που εξακολουθεί να ισχύει;

Απάντηση:

Ναι / Όχι

Ημερομηνία της καταδίκης

..

Λόγος(-οι)

-

Προσδιορίστε ποιος έχει καταδικαστεί

-

Εφόσον καθορίζεται απευθείας στην καταδικαστική απόφαση, διάρκεια της περιόδου αποκλεισμού και σχετικό(-ά) σημείο(-α)

-

Σε περίπτωση καταδίκης, ο οικονομικός φορέας έχει λάβει μέτρα που να αποδεικνύουν την αξιοπιστία του παρά την ύπαρξη σχετικού λόγου αποκλεισμού ("αυτοκάθαρση");

Ναι / Όχι

Περιγράψτε τα μέτρα που λήφθηκαν

-

Εάν η σχετική τεκμηρίωση διατίθεται ηλεκτρονικά, αναφέρετε:

Ναι / Όχι

Διαδικτυακή Διεύθυνση

-

Επακριβή στοιχεία αναφοράς των εγγράφων

-

Αρχή ή Φορέας έκδοσης

-

Παιδική εργασία και άλλες μορφές εμπορίας ανθρώπων

Έχει ο ίδιος ο οικονομικός φορέας ή οποιοδήποτε πρόσωπο το οποίο είναι μέλος του διοικητικού, διευθυντικού ή εποπτικού του οργάνου ή έχει εξουσία εκπροσώπησης, λήψης αποφάσεων ή ελέγχου σε αυτό καταδικαστεί με τελεσίδικη απόφαση για έναν από τους λόγους που παρατίθενται στο σχετικό θεσμικό πλαίσιο, η οποία έχει εκδοθεί πριν από πέντε έτη κατά το μέγιστο ή στην οποία έχει οριστεί απευθείας περίοδος αποκλεισμού που εξακολουθεί να ισχύει;

Απάντηση:

Ναι / Όχι

Ημερομηνία της καταδίκης

..

-
Προσδιορίστε ποιος έχει καταδικαστεί

-
Εφόσον καθορίζεται απευθείας στην καταδικαστική απόφαση, διάρκεια της περιόδου αποκλεισμού και σχετικό(-ά) σημείο(-α)

-
Σε περίπτωση καταδικής, ο οικονομικός φορέας έχει λάβει μέτρα που να αποδεικνύουν την αξιοπιστία του παρά την ύπαρξη σχετικού λόγου αποκλεισμού ("αυτοκάθαρση");

Ναι / Όχι

Περιγράψτε τα μέτρα που λήφθηκαν

-
Εάν η σχετική τεκμηρίωση διατίθεται ηλεκτρονικά, αναφέρετε:

Ναι / Όχι

Διαδικτυακή Διεύθυνση

-
Επακριβή στοιχεία αναφοράς των εγγράφων

-
Αρχή ή Φορέας έκδοσης

B: Λόγοι που σχετίζονται με την καταβολή φόρων ή εισφορών κοινωνικής ασφάλισης

Καταβολή φόρων ή εισφορών κοινωνικής ασφάλισης:

Καταβολή φόρων

Ο οικονομικός φορέας έχει ανεκπλήρωτες υποχρεώσεις όσον αφορά την καταβολή φόρων, τόσο στη χώρα στην οποία είναι εγκατεστημένος όσο και στο κράτος μέλος της αναθέτουσας αρχής ή του αναθέτοντα φορέα, εάν είναι άλλο από τη χώρα εγκατάστασης;

Απάντηση:

Ναι / Όχι

Χώρα ή κράτος μέλος για το οποίο πρόκειται

-
Ενεχόμενο ποσό

Με άλλα μέσα; Διευκρινίστε:

Ναι / Όχι

Διευκρινίστε:

Ο οικονομικός φορέας έχει εκπληρώσει τις υποχρεώσεις του, είτε καταβάλλοντας τους φόρους ή τις εισφορές κοινωνικής ασφάλισης που οφείλει, συμπεριλαμβανομένων, κατά περίπτωση, των δεδουλευμένων τόκων ή των προστίμων, είτε υπαγόμενος σε δεσμευτικό διακανονισμό για την καταβολή τους;

Ναι / Όχι

Περιγράψτε τα μέτρα που λήφθηκαν

-

Η εν λόγω απόφαση είναι τελεσίδικη και δεσμευτική;

Ναι / Όχι

..

Σε περίπτωση καταδικαστικής απόφασης, εφόσον ορίζεται απευθείας σε αυτήν, η διάρκεια της περιόδου αποκλεισμού:

-

Εάν η σχετική τεκμηρίωση διατίθεται ηλεκτρονικά, αναφέρετε:

Ναι / Όχι

Διαδικτυακή Διεύθυνση

-

Επακριβή στοιχεία αναφοράς των εγγράφων

-

Αρχή ή Φορέας έκδοσης

-

Καταβολή εισφορών κοινωνικής ασφάλισης

Ο οικονομικός φορέας έχει ανεκπλήρωτες υποχρεώσεις όσον αφορά την καταβολή εισφορών κοινωνικής ασφάλισης, τόσο στη χώρα στην οποία είναι εγκατεστημένος όσο και στο κράτος μέλος της αναθέτουσας αρχής ή του αναθέτοντα φορέα, εάν είναι άλλο από τη χώρα εγκατάστασης;

Απάντηση:

Ναι / Όχι

Χώρα ή κράτος μέλος για το οποίο πρόκειται

-

Ενεχόμενο ποσό

Με άλλα μέσα; Διευκρινίστε:

Ναι / Όχι

Διευκρινίστε:

-

Ο οικονομικός φορέας έχει εκπληρώσει τις υποχρεώσεις του, είτε καταβάλλοντας τους φόρους ή τις εισφορές κοινωνικής ασφάλισης που οφείλει, συμπεριλαμβανομένων, κατά περίπτωση, των δεδουλευμένων τόκων ή των προστίμων, είτε υπαγόμενος σε δεσμευτικό διακανονισμό για την καταβολή τους;

Ναι / Όχι

Περιγράψτε τα μέτρα που λήφθηκαν

-

Η εν λόγω απόφαση είναι τελεσίδικη και δεσμευτική;

Ναι / Όχι

..

Σε περίπτωση καταδικαστικής απόφασης, εφόσον ορίζεται απευθείας σε αυτήν, η διάρκεια της περιόδου αποκλεισμού:

-

Εάν η σχετική τεκμηρίωση διατίθεται ηλεκτρονικά, αναφέρετε:

Ναι / Όχι

Διαδικτυακή Διεύθυνση

-

Επακριβή στοιχεία αναφοράς των εγγράφων

-

Αρχή ή Φορέας έκδοσης

-

Γ: Λόγοι που σχετίζονται με αφερεγγυότητα, σύγκρουση συμφερόντων ή επαγγελματικό παράπτωμα

Πληροφορίες σχετικά με πιθανή αφερεγγυότητα, σύγκρουση συμφερόντων ή επαγγελματικό παράπτωμα

Αθέτηση των υποχρεώσεων στον τομέα του περιβαλλοντικού δικαίου

Ο οικονομικός φορέας έχει, εν γνώσει του, αθετήσει τις υποχρεώσεις του στους τομείς του περιβαλλοντικού δικαίου;

Απάντηση:

Ναι / Όχι

Περιγράψτε τα μέτρα που λήφθηκαν

-

Σε περίπτωση καταδικής, ο οικονομικός φορέας έχει λάβει μέτρα που να αποδεικνύουν την αξιοπιστία του παρά την ύπαρξη σχετικού λόγου αποκλεισμού ("αυτοκάθαρση");

Ναι / Όχι

Περιγράψτε τα μέτρα που λήφθηκαν

-

Εάν η σχετική τεκμηρίωση διατίθεται ηλεκτρονικά, αναφέρετε:

Ναι / Όχι

-
Επακριβή στοιχεία αναφοράς των εγγράφων

-
Αρχή ή Φορέας έκδοσης

Αθέτηση των υποχρεώσεων στον τομέα του κοινωνικού δικαίου

Ο οικονομικός φορέας έχει, εν γνώσει του, αθετήσει τις υποχρεώσεις του στους τομείς του κοινωνικού δικαίου;

Απάντηση:

Ναι / Όχι

Περιγράψτε τα μέτρα που λήφθηκαν

-
Σε περίπτωση καταδικής, ο οικονομικός φορέας έχει λάβει μέτρα που να αποδεικνύουν την αξιοπιστία του παρά την ύπαρξη σχετικού λόγου αποκλεισμού ("αυτοκάθαρση");

Ναι / Όχι

Περιγράψτε τα μέτρα που λήφθηκαν

Εάν η σχετική τεκμηρίωση διατίθεται ηλεκτρονικά, αναφέρετε:

Ναι / Όχι

Διαδικτυακή Διεύθυνση

-
Επακριβή στοιχεία αναφοράς των εγγράφων

-
Αρχή ή Φορέας έκδοσης

Αθέτηση των υποχρεώσεων στον τομέα του εργατικού δικαίου

Ο οικονομικός φορέας έχει, εν γνώσει του, αθετήσει τις υποχρεώσεις του στους τομείς του εργατικού δικαίου;

Απάντηση:

Ναι / Όχι

Περιγράψτε τα μέτρα που λήφθηκαν

-
Σε περίπτωση καταδικής, ο οικονομικός φορέας έχει λάβει μέτρα που να αποδεικνύουν την αξιοπιστία του παρά την ύπαρξη σχετικού λόγου αποκλεισμού ("αυτοκάθαρση");

Ναι / Όχι

Περιγράψτε τα μέτρα που λήφθηκαν

Ναι / Όχι

Διαδικτυακή Διεύθυνση

-

Επακριβή στοιχεία αναφοράς των εγγράφων

-

Αρχή ή Φορέας έκδοσης

-

Πτώχευση

Ο οικονομικός φορέας τελεί υπό πτώχευση;

Απάντηση:

Ναι / Όχι

Παρακαλώ αναφέρετε λεπτομερείς πληροφορίες

-

Διευκρινίστε τους λόγους για τους οποίους, ωστόσο, μπορείτε να εκτελέσετε τη σύμβαση. Οι πληροφορίες αυτές δεν είναι απαραίτητο να παρασχεθούν εάν ο αποκλεισμός των οικονομικών φορέων στην παρούσα περίπτωση έχει καταστεί υποχρεωτικός βάσει του εφαρμοστέου εθνικού δικαίου χωρίς δυνατότητα παρέκκλισης όταν ο οικονομικός φορέας είναι, ωστόσο, σε θέση να εκτελέσει τη σύμβαση.

-

Εάν η σχετική τεκμηρίωση διατίθεται ηλεκτρονικά, αναφέρετε:

Ναι / Όχι

Διαδικτυακή Διεύθυνση

-

Επακριβή στοιχεία αναφοράς των εγγράφων

-

Αρχή ή Φορέας έκδοσης

-

Διαδικασία εξυγίανσης ή ειδικής εκκαθάρισης

Έχει υπαχθεί ο οικονομικός φορέας σε διαδικασία εξυγίανσης ή ειδικής εκκαθάρισης;

Απάντηση:

Ναι / Όχι

Παρακαλώ αναφέρετε λεπτομερείς πληροφορίες

-

Διευκρινίστε τους λόγους για τους οποίους, ωστόσο, μπορείτε να εκτελέσετε τη σύμβαση. Οι πληροφορίες αυτές δεν είναι απαραίτητο να παρασχεθούν εάν ο αποκλεισμός των οικονομικών φορέων στην παρούσα περίπτωση έχει καταστεί υποχρεωτικός βάσει του εφαρμοστέου εθνικού δικαίου χωρίς δυνατότητα παρέκκλισης όταν ο οικονομικός φορέας είναι, ωστόσο, σε θέση να εκτελέσει τη σύμβαση.

-

Εάν η σχετική τεκμηρίωση διατίθεται ηλεκτρονικά, αναφέρετε:

Ναι / Όχι

Διαδικτυακή Διεύθυνση

-

Επακριβή στοιχεία αναφοράς των εγγράφων

-

Αρχή ή Φορέας έκδοσης

-

Διαδικασία πτωχευτικού συμβιβασμού

Έχει υπαχθεί ο οικονομικός φορέας σε διαδικασία πτωχευτικού συμβιβασμού;

Απάντηση:

Ναι / Όχι

Παρακαλώ αναφέρετε λεπτομερείς πληροφορίες

-

Διευκρινίστε τους λόγους για τους οποίους, ωστόσο, μπορείτε να εκτελέσετε τη σύμβαση. Οι πληροφορίες αυτές δεν είναι απαραίτητο να παρασχεθούν εάν ο αποκλεισμός των οικονομικών φορέων στην παρούσα περίπτωση έχει καταστεί υποχρεωτικός βάσει του εφαρμοστέου εθνικού δικαίου χωρίς δυνατότητα παρέκκλισης όταν ο οικονομικός φορέας είναι, ωστόσο, σε θέση να εκτελέσει τη σύμβαση.

-

Εάν η σχετική τεκμηρίωση διατίθεται ηλεκτρονικά, αναφέρετε:

Ναι / Όχι

Διαδικτυακή Διεύθυνση

-

Επακριβή στοιχεία αναφοράς των εγγράφων

-

Αρχή ή Φορέας έκδοσης

-

Ανάλογη κατάσταση προβλεπόμενη σε εθνικές νομοθετικές και κανονιστικές διατάξεις

Βρίσκεται ο οικονομικός φορέας σε οποιαδήποτε ανάλογη κατάσταση προκύπτουσα από παρόμοια διαδικασία προβλεπόμενη σε εθνικές νομοθετικές και κανονιστικές διατάξεις;

Απάντηση:

Ναι / Όχι

-
Διευκρινίστε τους λόγους για τους οποίους, ωστόσο, μπορείτε να εκτελέσετε τη σύμβαση. Οι πληροφορίες αυτές δεν είναι απαραίτητο να παρασχεθούν εάν ο αποκλεισμός των οικονομικών φορέων στην παρούσα περίπτωση έχει καταστεί υποχρεωτικός βάσει του εφαρμοστέου εθνικού δικαίου χωρίς δυνατότητα παρέκκλισης όταν ο οικονομικός φορέας είναι, ωστόσο, σε θέση να εκτελέσει τη σύμβαση.
-

Εάν η σχετική τεκμηρίωση διατίθεται ηλεκτρονικά, αναφέρετε:

Ναι / Όχι

Διαδικτυακή Διεύθυνση

-
Επακριβή στοιχεία αναφοράς των εγγράφων

-
Αρχή ή Φορέας έκδοσης
-

Υπό αναγκαστική διαχείριση από εκκαθαριστή ή από το δικαστήριο

Τελεί ο οικονομικός φορέας υπό αναγκαστική διαχείριση από εκκαθαριστή ή από το δικαστήριο;

Απάντηση:

Ναι / Όχι

Παρακαλώ αναφέρετε λεπτομερείς πληροφορίες

-
Διευκρινίστε τους λόγους για τους οποίους, ωστόσο, μπορείτε να εκτελέσετε τη σύμβαση. Οι πληροφορίες αυτές δεν είναι απαραίτητο να παρασχεθούν εάν ο αποκλεισμός των οικονομικών φορέων στην παρούσα περίπτωση έχει καταστεί υποχρεωτικός βάσει του εφαρμοστέου εθνικού δικαίου χωρίς δυνατότητα παρέκκλισης όταν ο οικονομικός φορέας είναι, ωστόσο, σε θέση να εκτελέσει τη σύμβαση.
-

Εάν η σχετική τεκμηρίωση διατίθεται ηλεκτρονικά, αναφέρετε:

Ναι / Όχι

Διαδικτυακή Διεύθυνση

-
Επακριβή στοιχεία αναφοράς των εγγράφων

-
Αρχή ή Φορέας έκδοσης
-

Αναστολή επιχειρηματικών δραστηριοτήτων

Έχουν ανασταλεί οι επιχειρηματικές δραστηριότητες του οικονομικού φορέα;

Απάντηση:

Ναι / Όχι

Παρακαλώ αναφέρετε λεπτομερείς πληροφορίες

-

Διευκρινίστε τους λόγους για τους οποίους, ωστόσο, μπορείτε να εκτελέσετε τη σύμβαση. Οι πληροφορίες αυτές δεν είναι απαραίτητο να παρασχεθούν εάν ο αποκλεισμός των οικονομικών φορέων στην παρούσα περίπτωση έχει καταστεί υποχρεωτικός βάσει του εφαρμοστέου εθνικού δικαίου χωρίς δυνατότητα παρέκκλισης όταν ο οικονομικός φορέας είναι, ωστόσο, σε θέση να εκτελέσει τη σύμβαση.

-

Εάν η σχετική τεκμηρίωση διατίθεται ηλεκτρονικά, αναφέρετε:

Ναι / Όχι

Διαδικτυακή Διεύθυνση

-

Επακριβή στοιχεία αναφοράς των εγγράφων

-

Αρχή ή Φορέας έκδοσης

-

Ένοχος σοβαρού επαγγελματικού παραπτώματος

Έχει διαπράξει ο οικονομικός φορέας σοβαρό επαγγελματικό παράπτωμα;

Απάντηση:

Ναι / Όχι

Παρακαλώ αναφέρετε λεπτομερείς πληροφορίες

-

Σε περίπτωση καταδίκης, ο οικονομικός φορέας έχει λάβει μέτρα που να αποδεικνύουν την αξιοπιστία του παρά την ύπαρξη σχετικού λόγου αποκλεισμού ("αυτοκάθαρση");

Ναι / Όχι

Περιγράψτε τα μέτρα που λήφθηκαν

-

Εάν η σχετική τεκμηρίωση διατίθεται ηλεκτρονικά, αναφέρετε:

Ναι / Όχι

Διαδικτυακή Διεύθυνση

-

Επακριβή στοιχεία αναφοράς των εγγράφων

-

Αρχή ή Φορέας έκδοσης

-

Συμφωνίες με άλλους οικονομικούς φορείς με στόχο τη στρέβλωση του ανταγωνισμού

Έχει συνάψει ο οικονομικός φορέας συμφωνίες με άλλους οικονομικούς φορείς με σκοπό τη στρέβλωση του ανταγωνισμού;

Απάντηση:

Ναι / Όχι

Παρακαλώ αναφέρετε λεπτομερείς πληροφορίες

-

Σε περίπτωση καταδικής, ο οικονομικός φορέας έχει λάβει μέτρα που να αποδεικνύουν την αξιοπιστία του παρά την ύπαρξη σχετικού λόγου αποκλεισμού ("αυτοκάθαρση");

Ναι / Όχι

Περιγράψτε τα μέτρα που λήφθηκαν

-

Εάν η σχετική τεκμηρίωση διατίθεται ηλεκτρονικά, αναφέρετε:

Ναι / Όχι

Διαδικτυακή Διεύθυνση

-

Επακριβή στοιχεία αναφοράς των εγγράφων

-

Αρχή ή Φορέας έκδοσης

-

Σύγκρουση συμφερόντων λόγω της συμμετοχής του στη διαδικασία σύναψης σύμβασης
Γνωρίζει ο οικονομικός φορέας την ύπαρξη τυχόν σύγκρουσης συμφερόντων λόγω της συμμετοχής του στη διαδικασία σύναψης σύμβασης;

Απάντηση:

Ναι / Όχι

Παρακαλώ αναφέρετε λεπτομερείς πληροφορίες

-

Εάν η σχετική τεκμηρίωση διατίθεται ηλεκτρονικά, αναφέρετε:

Ναι / Όχι

Διαδικτυακή Διεύθυνση

-

Επακριβή στοιχεία αναφοράς των εγγράφων

-

Αρχή ή Φορέας έκδοσης

-

Παροχή συμβουλών ή εμπλοκή στην προετοιμασία της διαδικασίας σύναψης της σύμβασης

Έχει παράσχει ο οικονομικός φορέας ή επιχείρηση συνδεδεμένη με αυτόν συμβουλές στην αναθέτουσα αρχή ή στον αναθέτοντα φορέα ή έχει με άλλο τρόπο εμπλακεί στην προετοιμασία της διαδικασίας σύναψης της σύμβασης;

Απάντηση:

Ναι / Όχι

Παρακαλώ αναφέρετε λεπτομερείς πληροφορίες

-

Εάν η σχετική τεκμηρίωση διατίθεται ηλεκτρονικά, αναφέρετε:

Ναι / Όχι

Διαδικτυακή Διεύθυνση

-

Επακριβή στοιχεία αναφοράς των εγγράφων

-

Αρχή ή Φορέας έκδοσης

-

Πρόωρη καταγγελία, αποζημιώσεις ή άλλες παρόμοιες κυρώσεις

Έχει υποστεί ο οικονομικός φορέας πρόωρη καταγγελία προηγούμενης δημόσιας σύμβασης, προηγούμενης σύμβασης με αναθέτοντα φορέα ή προηγούμενης σύμβασης παραχώρησης, ή επιβολή αποζημιώσεων ή άλλων παρόμοιων κυρώσεων σε σχέση με την εν λόγω προηγούμενη σύμβαση;

Απάντηση:

Ναι / Όχι

Παρακαλώ αναφέρετε λεπτομερείς πληροφορίες

-

Σε περίπτωση καταδικής, ο οικονομικός φορέας έχει λάβει μέτρα που να αποδεικνύουν την αξιοπιστία του παρά την ύπαρξη σχετικού λόγου αποκλεισμού ("αυτοκάθαρση");

Ναι / Όχι

Περιγράψτε τα μέτρα που λήφθηκαν

-

Εάν η σχετική τεκμηρίωση διατίθεται ηλεκτρονικά, αναφέρετε:

Ναι / Όχι

Διαδικτυακή Διεύθυνση

-

Επακριβή στοιχεία αναφοράς των εγγράφων

-

Αρχή ή Φορέας έκδοσης

-

Ψευδείς δηλώσεις, απόκρυψη πληροφοριών, ανικανότητα υποβολής δικαιολογητικών, απόκτηση εμπιστευτικών πληροφοριών

Ο οικονομικός φορέας επιβεβαιώνει ότι: α) έχει κριθεί ένοχος σοβαρών ψευδών δηλώσεων κατά την παροχή των πληροφοριών που απαιτούνται για την εξακρίβωση της απουσίας των λόγων αποκλεισμού ή την πλήρωση των κριτηρίων επιλογής, β) έχει αποκρύψει τις πληροφορίες αυτές, γ) δεν ήταν σε θέση να υποβάλει, χωρίς καθυστέρηση, τα δικαιολογητικά που απαιτούνται από την αναθέτουσα αρχή ή τον αναθέτοντα φορέα, και δ) έχει επιχειρήσει να επηρεάσει με αθέμιτο τρόπο τη διαδικασία λήψης αποφάσεων της αναθέτουσας αρχής ή του αναθέτοντα φορέα, να αποκτήσει εμπιστευτικές πληροφορίες που ενδέχεται να του αποφέρουν αθέμιτο πλεονέκτημα στη διαδικασία σύναψης σύμβασης ή να παράσχει εξ αμελείας παραπλανητικές πληροφορίες που ενδέχεται να επηρεάσουν ουσιωδώς τις αποφάσεις που αφορούν τον αποκλεισμό, την επιλογή ή την ανάθεση;

Απάντηση:

Ναι / Όχι

Εάν η σχετική τεκμηρίωση διατίθεται ηλεκτρονικά, αναφέρετε:

Ναι / Όχι

Διαδικτυακή Διεύθυνση

-

Επακριβή στοιχεία αναφοράς των εγγράφων

-

Αρχή ή Φορέας έκδοσης

-

A: Καταλληλότητα

Ο οικονομικός φορέας πρέπει να παράσχει πληροφορίες μόνον όταν τα σχετικά κριτήρια επιλογής έχουν προσδιοριστεί από την αναθέτουσα αρχή ή τον αναθέτοντα φορέα στη σχετική προκήρυξη/γνωστοποίηση ή στα έγγραφα της διαδικασίας σύναψης σύμβασης που αναφέρονται στην προκήρυξη /γνωστοποίηση.

Εγγραφή στο σχετικό επαγγελματικό μητρώο

Ο οικονομικός φορέας είναι εγγεγραμμένος στα σχετικά επαγγελματικά μητρώα που τηρούνται στο κράτος μέλος εγκατάστασής του, όπως περιγράφεται στο παράρτημα XI της οδηγίας 2014/24/ΕΕ· οι οικονομικοί φορείς από ορισμένα κράτη μέλη μπορεί να οφείλουν να συμμορφώνονται με άλλες απαιτήσεις που καθορίζονται στο παράρτημα αυτό.

Απάντηση:

Ναι / Όχι

Εάν η σχετική τεκμηρίωση διατίθεται ηλεκτρονικά, αναφέρετε:

Ναι / Όχι

Διαδικτυακή Διεύθυνση

-

Επακριβή στοιχεία αναφοράς των εγγράφων

-

Αρχή ή Φορέας έκδοσης

-

Εγγραφή στο σχετικό εμπορικό μητρώο

Ο οικονομικός φορέας είναι εγγεγραμμένος στα σχετικά εμπορικά μητρώα που τηρούνται στο κράτος μέλος εγκατάστασής του, όπως περιγράφεται στο παράρτημα XI της οδηγίας 2014/24/ΕΕ· οι οικονομικοί φορείς από ορισμένα κράτη μέλη μπορεί να οφείλουν να συμμορφώνονται με άλλες απαιτήσεις που καθορίζονται στο παράρτημα αυτό.

Απάντηση:

Ναι / Όχι

Εάν η σχετική τεκμηρίωση διατίθεται ηλεκτρονικά, αναφέρετε:

Ναι / Όχι

Διαδικτυακή Διεύθυνση

-

Επακριβή στοιχεία αναφοράς των εγγράφων

-

Αρχή ή Φορέας έκδοσης

-

Ο οικονομικός φορέας πρέπει να παράσχει πληροφορίες μόνον όταν τα σχετικά κριτήρια επιλογής έχουν προσδιοριστεί από την αναθέτουσα αρχή ή τον αναθέτοντα φορέα στη σχετική προκήρυξη/γνωστοποίηση ή στα έγγραφα της διαδικασίας σύναψης σύμβασης που αναφέρονται στην προκήρυξη /γνωστοποίηση.

Ειδικός μέσος ετήσιος κύκλος εργασιών

Ο ειδικός μέσος ετήσιος κύκλος εργασιών του οικονομικού φορέα στον τομέα και για τον αριθμό ετών που απαιτούνται βάσει της σχετικής προκήρυξης /γνωστοποίησης ή των εγγράφων της διαδικασίας σύναψης σύμβασης είναι ο εξής:

Αριθμός ετών

-

Μέσος ετήσιος κύκλος εργασιών

Εάν η σχετική τεκμηρίωση διατίθεται ηλεκτρονικά, αναφέρετε:

Ναι / Όχι

Διαδικτυακή Διεύθυνση

-

Επακριβή στοιχεία αναφοράς των εγγράφων

-

Αρχή ή Φορέας έκδοσης

-

Γ: Τεχνική και επαγγελματική ικανότητα

Ο οικονομικός φορέας πρέπει να παράσχει πληροφορίες μόνον όταν τα σχετικά κριτήρια επιλογής έχουν προσδιοριστεί από την αναθέτουσα αρχή ή τον αναθέτοντα φορέα στη σχετική προκήρυξη/γνωστοποίηση ή στα έγγραφα της διαδικασίας σύναψης σύμβασης που αναφέρονται στην προκήρυξη /γνωστοποίηση.

Για τις συμβάσεις προμηθειών: παραδόσεις είδους που έχει προσδιοριστεί

Μόνο για δημόσιες συμβάσεις προμηθειών: Κατά τη διάρκεια της περιόδου αναφοράς, ο οικονομικός φορέας έχει προβεί στις ακόλουθες κυριότερες παραδόσεις του είδους που έχει προσδιοριστεί: Κατά τη σύνταξη του σχετικού καταλόγου αναφέρετε τα ποσά, τις ημερομηνίες και τους δημόσιους ή ιδιωτικούς παραλήπτες. Οι αναθέτουσες αρχές μπορούν να ζητούν έως τρία έτη και να επιτρέπουν την τεκμηρίωση πείρας που υπερβαίνει τα τρία έτη.

Περιγραφή

-

Ποσό

Ημερομηνία Έναρξης - Ημερομηνία Λήξης

.. - ..

Εάν η σχετική τεκμηρίωση διατίθεται ηλεκτρονικά, αναφέρετε:

Ναι / Όχι

Διαδικτυακή Διεύθυνση

-

Επακριβή στοιχεία αναφοράς των εγγράφων

-

Αρχή ή Φορέας έκδοσης

-

Τεχνικό προσωπικό ή τεχνικές υπηρεσίες για τον έλεγχο της ποιότητας

Ο οικονομικός φορέας μπορεί να χρησιμοποιήσει το ακόλουθο τεχνικό προσωπικό ή τις ακόλουθες τεχνικές υπηρεσίες, ιδίως τους υπεύθυνους για τον έλεγχο της ποιότητας. Όσον αφορά το τεχνικό προσωπικό ή τις τεχνικές υπηρεσίες που δεν ανήκουν άμεσα στην επιχείρηση του οικονομικού φορέα, αλλά στων οποίων τις ικανότητες στηρίζεται ο οικονομικός φορέας, όπως καθορίζεται στο μέρος II, ενότητα Γ, πρέπει να συμπληρώνονται χωριστά έντυπα ΕΕΕΣ/ΤΕΥΔ.

Παρακαλώ περιγράψτε

-

Εάν η σχετική τεκμηρίωση διατίθεται ηλεκτρονικά, αναφέρετε:

Ναι / Όχι

Διαδικτυακή Διεύθυνση

-

Επακριβή στοιχεία αναφοράς των εγγράφων

-

Αρχή ή Φορέας έκδοσης

-

Τίτλοι σπουδών και επαγγελματικών προσόντων

Οι ακόλουθοι τίτλοι σπουδών και επαγγελματικών προσόντων κατέχονται από:
α) τον ίδιο τον πάροχο υπηρεσιών ή τον εργολάβο, και/ή (ανάλογα με τις απαιτήσεις που ορίζονται στη σχετική προκήρυξη/γνωστοποίηση ή στα έγγραφα της διαδικασίας σύναψης σύμβασης) β) τα διευθυντικά στελέχη του:

Παρακαλώ περιγράψτε

-

Εάν η σχετική τεκμηρίωση διατίθεται ηλεκτρονικά, αναφέρετε:

Ναι / Όχι

-
Επακριβή στοιχεία αναφοράς των εγγράφων

-
Αρχή ή Φορέας έκδοσης

Μέτρα περιβαλλοντικής διαχείρισης

Ο οικονομικός φορέας θα μπορεί να εφαρμόζει τα ακόλουθα μέτρα περιβαλλοντικής διαχείρισης κατά την εκτέλεση της σύμβασης:

Παρακαλώ περιγράψτε

Εάν η σχετική τεκμηρίωση διατίθεται ηλεκτρονικά, αναφέρετε:

Ναι / Όχι

Διαδικτυακή Διεύθυνση

-
Επακριβή στοιχεία αναφοράς των εγγράφων

-
Αρχή ή Φορέας έκδοσης

Ποσοστό υπεργολαβίας

Ο οικονομικός φορέας προτίθεται, ενδεχομένως, να αναθέσει σε τρίτους υπό μορφή υπεργολαβίας το ακόλουθο μέρος (δηλαδή ποσοστό) της σύμβασης. Επισημαίνεται ότι εάν ο οικονομικός φορέας έχει αποφασίσει να αναθέσει μέρος της σύμβασης σε τρίτους υπό μορφή υπεργολαβίας και στηρίζεται στις ικανότητες του υπεργολάβου για την εκτέλεση του εν λόγω μέρους, τότε θα πρέπει να συμπληρωθεί χωριστό ΕΕΕΣ για τους σχετικούς υπεργολάβους, βλέπε μέρος II, ενότητα Γ ανωτέρω.

Προσδιορίστε

Εάν η σχετική τεκμηρίωση διατίθεται ηλεκτρονικά, αναφέρετε:

Ναι / Όχι

Διαδικτυακή Διεύθυνση

-
Επακριβή στοιχεία αναφοράς των εγγράφων

-
Αρχή ή Φορέας έκδοσης

Για τις συμβάσεις προμηθειών: πιστοποιητικά από επίσημα ινστιτούτα ή επίσημες υπηρεσίες ελέγχου της ποιότητας

21PROC009529788 2021-11-12

Για δημόσιες συμβάσεις προμηθειών: Μπορεί ο οικονομικός φορέας να προσκομίσει τα απαιτούμενα πιστοποιητικά που έχουν εκδοθεί από επίσημα ινστιτούτα ή επίσημες υπηρεσίες ελέγχου της ποιότητας, αναγνωρισμένων ικανοτήτων, με τα οποία βεβαιώνεται η καταλληλότητα των προϊόντων, επαληθευόμενη με παραπομπές στις τεχνικές προδιαγραφές ή σε πρότυπα, και τα οποία ορίζονται στη σχετική προκήρυξη/γνωστοποίηση ή στα έγγραφα της διαδικασίας σύναψης σύμβασης; Εάν όχι, εξηγήστε τους λόγους και αναφέρετε ποια άλλα αποδεικτικά μέσα μπορούν να προσκομιστούν:

Απάντηση:

Ναι / Όχι

εξηγήστε τους λόγους και διευκρινίστε ποια άλλα αποδεικτικά μέσα μπορούν να προσκομιστούν όσον αφορά το σύστημα διασφάλισης ποιότητας:

-

Εάν η σχετική τεκμηρίωση διατίθεται ηλεκτρονικά, αναφέρετε:

Ναι / Όχι

Διαδικτυακή Διεύθυνση

-

Επακριβή στοιχεία αναφοράς των εγγράφων

-

Αρχή ή Φορέας έκδοσης

-

Δ: Συστήματα διασφάλισης ποιότητας και πρότυπα περιβαλλοντικής διαχείρισης

Ο οικονομικός φορέας πρέπει να παράσχει πληροφορίες μόνον όταν τα συστήματα διασφάλισης ποιότητας και/ή τα πρότυπα περιβαλλοντικής διαχείρισης έχουν ζητηθεί από την αναθέτουσα αρχή ή τον αναθέτοντα φορέα στη σχετική προκήρυξη/γνωστοποίηση ή στα έγγραφα τη διαδικασίας σύναψης σύμβασης που αναφέρονται στην προκήρυξη/γνωστοποίηση.

Πιστοποιητικά από ανεξάρτητους οργανισμούς σχετικά με πρότυπα διασφάλισης ποιότητας

Θα είναι σε θέση ο οικονομικός φορέας να προσκομίσει πιστοποιητικά που έχουν εκδοθεί από ανεξάρτητους οργανισμούς που βεβαιώνουν ότι ο οικονομικός φορέας συμμορφώνεται με τα απαιτούμενα πρότυπα διασφάλισης ποιότητας, συμπεριλαμβανομένης της προσβασιμότητας για άτομα με ειδικές ανάγκες;

Απάντηση:

Ναι / Όχι

εξηγήστε τους λόγους και διευκρινίστε ποια άλλα αποδεικτικά μέσα μπορούν να προσκομιστούν όσον αφορά το σύστημα διασφάλισης ποιότητας:

-

Εάν η σχετική τεκμηρίωση διατίθεται ηλεκτρονικά, αναφέρετε:

Ναι / Όχι

-
Επακριβή στοιχεία αναφοράς των εγγράφων

-
Αρχή ή Φορέας έκδοσης

Πιστοποιητικά από ανεξάρτητους οργανισμούς σχετικά με συστήματα ή πρότυπα περιβαλλοντικής διαχείρισης

Θα είναι σε θέση ο οικονομικός φορέας να προσκομίσει πιστοποιητικά που έχουν εκδοθεί από ανεξάρτητους οργανισμούς που βεβαιώνουν ότι ο οικονομικός φορέας συμμορφώνεται με τα απαιτούμενα συστήματα ή πρότυπα περιβαλλοντικής διαχείρισης;

Απάντηση:

Ναι / Όχι

εξηγήστε τους λόγους και διευκρινίστε ποια άλλα αποδεικτικά μέσα μπορούν να προσκομιστούν όσον αφορά τα συστήματα ή πρότυπα περιβαλλοντικής διαχείρισης:

-
Εάν η σχετική τεκμηρίωση διατίθεται ηλεκτρονικά, αναφέρετε:

Ναι / Όχι

Διαδικτυακή Διεύθυνση

-
Επακριβή στοιχεία αναφοράς των εγγράφων

-
Αρχή ή Φορέας έκδοσης

Μέρος V: Περιορισμός του αριθμού των πληρούντων τα κριτήρια επιλογής υποψηφίων

Ο οικονομικός φορέας πρέπει να παράσχει πληροφορίες μόνον όταν η αναθέτουσα αρχή ή ο αναθέτων φορέας έχει προσδιορίσει αντικειμενικά και χωρίς διακρίσεις κριτήρια ή κανόνες που πρόκειται να εφαρμοστούν για τον περιορισμό του αριθμού των υποψηφίων που θα προσκληθούν να υποβάλουν προσφορά ή να συμμετάσχουν στον διάλογο. Οι πληροφορίες αυτές, οι οποίες μπορούν να συνοδεύονται από απαιτήσεις όσον αφορά τα πιστοποιητικά (ή το είδος τους) ή τις μορφές αποδεικτικών εγγράφων, εφόσον συντρέχει περίπτωση, που θα πρέπει να προσκομιστούν, ορίζονται στη σχετική προκήρυξη ή στα έγγραφα της προμήθειας που αναφέρονται στην προκήρυξη. Για κλειστές διαδικασίες, ανταγωνιστικές διαδικασίες με διαπραγμάτευση, διαδικασίες ανταγωνιστικού διαλόγου και συμπράξεις καινοτομίας μόνον:

Ο οικονομικός φορέας δηλώνει ότι:

Περιορισμός του αριθμού των (προ)επιλεγμένων υποψηφίων

Πληροί τα εφαρμοστέα αντικειμενικά και χωρίς διακρίσεις κριτήρια ή τους κανόνες, ώστε να περιορίζεται ο αριθμός των υποψηφίων με τον ακόλουθο τρόπο: Σε περίπτωση που απαιτούνται ορισμένα πιστοποιητικά ή άλλες μορφές αποδεικτικών εγγράφων, να αναφέρετε για κάθε ένα αν ο οικονομικός φορέας έχει τα απαιτούμενα έγγραφα:

Απάντηση:

Ναι / Όχι

Περιγράψτε τα μέτρα που λήφθηκαν

-

Εάν η σχετική τεκμηρίωση διατίθεται ηλεκτρονικά, αναφέρετε:

Ναι / Όχι

Διαδικτυακή Διεύθυνση

-

Επακριβή στοιχεία αναφοράς των εγγράφων

-

Αρχή ή Φορέας έκδοσης

-

Ο κάτωθι υπογεγραμμένος, δηλώνω επισήμως ότι τα στοιχεία που έχω αναφέρει σύμφωνα με τα μέρη II έως V ανωτέρω είναι ακριβή και ορθά και ότι έχω πλήρη επίγνωση των συνεπειών σε περίπτωση σοβαρών ψευδών δηλώσεων.

Ο κάτωθι υπογεγραμμένος, δηλώνω επισήμως ότι είμαι σε θέση, κατόπιν αιτήματος και χωρίς καθυστέρηση, να προσκομίσω τα πιστοποιητικά και τις λοιπές μορφές αποδεικτικών εγγράφων που αναφέρονται, εκτός εάν:

α) Η αναθέτουσα αρχή ή ο αναθέτων φορέας έχει τη δυνατότητα να λάβει τα σχετικά δικαιολογητικά απευθείας με πρόσβαση σε εθνική βάση δεδομένων σε οποιοδήποτε κράτος μέλος αυτή διατίθεται δωρεάν [υπό την προϋπόθεση ότι ο οικονομικός φορέας έχει παράσχει τις απαραίτητες πληροφορίες (διαδικτυακή διεύθυνση, αρχή ή φορέα έκδοσης, επακριβή στοιχεία αναφοράς των εγγράφων) που παρέχουν τη δυνατότητα στην αναθέτουσα αρχή ή στον αναθέτοντα φορέα να το πράξει] ή

β) Από τις 18 Οκτωβρίου 2018 το αργότερο (ανάλογα με την εθνική εφαρμογή του άρθρου 59 παράγραφος 5 δεύτερο εδάφιο της οδηγίας 2014/24/ΕΕ), η αναθέτουσα αρχή ή ο αναθέτων φορέας έχουν ήδη στην κατοχή τους τα σχετικά έγγραφα.

Ο κάτωθι υπογεγραμμένος δίδω επισήμως τη συγκατάθεσή μου στην αναθέτουσα αρχή ή τον αναθέτοντα φορέα, όπως καθορίζεται στο Μέρος I, ενότητα Α, προκειμένου να αποκτήσει πρόσβαση σε δικαιολογητικά των πληροφοριών που έχουν υποβληθεί στο Μέρος III και το Μέρος IV του παρόντος Ευρωπαϊκού Ενιαίου Εγγράφου Σύμβασης για τους σκοπούς της διαδικασίας σύναψης σύμβασης, όπως καθορίζεται στο Μέρος I.

Ημερομηνία, τόπος και, όπου ζητείται ή απαιτείται, υπογραφή(-ές):

Ημερομηνία

Τόπος

Υπογραφή

ΠΑΡΑΡΤΗΜΑ ΙΙΙ – Υπόδειγμα Οικονομικής Προσφοράς

(ΠΛΗΡΗ ΣΤΟΙΧΕΙΑ ΟΙΚΟΝΟΜΙΚΟΥ ΦΟΡΕΑ)

ΠΡΟΣ: Τ.Π. & ΔΑΝΕΙΩΝ

ΕΝΤΥΠΟ ΟΙΚΟΝΟΜΙΚΗΣ ΠΡΟΣΦΟΡΑΣ

Σύμβαση: «Προμήθεια και Εγκατάσταση Πυράντοχων Μεταλλικών Θυρών στο Κτίριο της Κεντρικής Υπηρεσίας του Τ.Π. & Δ. στην οδό Ακαδημίας 40»

Είδος	Μονάδα Μέτρησης	Ποσότητα	Τιμή Μονάδας Ευρώ	Δαπάνη Ευρώ
[2]	[3]	[4]	[5]	[6]
1. Πυράντοχες ή Απλές Μεταλλικές Θύρες ή Μεταλλικές Θύρες Ασφαλείας αυτοκλειόμενες, με τις διατάξεις στήριξής τους, τα απαραίτητα εξαρτήματα λειτουργίας τους και τυχόν πρόσθετο εξοπλισμό : Θυρόφυλλα με Πυράντοχο Υαλοπίνακα, με Μηχανισμό Συγκράτησης με Δείκτη Πυραντίστασης, Καπνοστεγανότητα κ.λπ. σύμφωνα με τον Πίνακα 1, Παράρτημα Α, συμπεριλαμβάνονται αποξηλώσεις υφιστάμενων θυρών, απόρριψη άχρηστων υλικών, εγκατάσταση, δοκιμή λειτουργίας κλπ. :	m ²	141		
2. Πυράντοχες Τοιχοποιίες με Σύστημα Ξηράς Δόμησης με Γυψοσανίδες για τη Διαμόρφωση Ορίων Πυροδιαμερισμάτων ή/ και με Απαίτηση Διαμόρφωσης Ανοίγματος Θύρας με Δείκτη Πυραντίστασης 90' , συμπεριλαμβάνονται αποξηλώσεις υφιστάμενων κουφωμάτων, τοιχοποιιών, απόρριψη άχρηστων υλικών, εγκατάσταση, χρωματισμοί κλπ.:	m ²	135		
3. Πυράντοχη Ψευδοροφή με Σύστημα Ξηράς Δόμησης με Γυψοσανίδες με θυρίδα επίσκεψης με Δείκτη Πυραντίστασης 90' αμφίπλευρα , συμπεριλαμβάνονται αποξηλώσεις υφιστάμενων ψευδοροφών, απόρριψη άχρηστων υλικών, εγκατάσταση, χρωματισμοί κ.λπ.:	m ²	69		
4. Υπηρεσίες Εγκατάστασης Εξοπλισμού Πυροπροστασίας (Πυράντοχων, Απλών Μεταλλικών Θυρών και Μεταλλικών Θυρών Ασφαλείας, Πυράντοχων Τοιχοποιιών, Πυράντοχων Οροφών κ.λπ.) σύμφωνα με κείμενη νομοθεσία, κανονισμούς και πρότυπα όπως τροποποιήθηκαν και ισχύουν	Τμχ	1		
ΑΘΡΟΙΣΜΑ				
ΦΠΑ 24%				
ΓΕΝΙΚΟ ΣΥΝΟΛΟ				

Στοιχεία Προσφέροντος (Οικονομικού Φορέα)

Επωνυμία Εταιρείας:

ΑΦΜ/ΔΟΥ:

Διεύθυνση:

Τηλ. Επικοινωνίας:

Email:

Νόμιμος Εκπρόσωπος: «Όνοματεπώνυμο, Ιδιότητα»

.....

Ο χρόνος ισχύος της Προσφοράς είναι

(αριθμητικώς και ολογράφως): ημέρες

Ημερομηνία:

(Υπογραφή – Σφραγίδα)

ΠΑΡΑΡΤΗΜΑ IV

ΣΥΜΒΑΣΗ

Στην Αθήνα, σήμερα την _____, ημέρα _____, στο Κεντρικό Κατάστημα του Ταμείου Παρακαταθηκών και Δανείων, οδός Ακαδημίας 40, μεταξύ αφενός της α) Δήμητρας Ασημάκη του Στυλιανού, κατόχου του Α.Δ.Τ. ΑΒ.512474/2006 του Τ.Α. Πατησίων Αθηνών, Προϊσταμένης της Γενικής Δ/σης του Ταμείου Παρακαταθηκών και Δανείων, η οποία ενεργεί με την ιδιότητά της αυτή, σύμφωνα με την παρ. 2 του άρθρου 15 του Ν.4002/2011 (ΦΕΚ 180 Α') σε συνδυασμό με τη διάταξη της παρ. 2 του άρθρου 102 του ν. 4389/2016 (ΦΕΚ 94 Α'), ως νόμιμος εκπρόσωπος και για λογαριασμό του Ταμείου Παρακαταθηκών και Δανείων, που εδρεύει στην Αθήνα, αποκαλούμενο στο εξής «Τ.Π. & Δανείων», και αφετέρου του β) _____, κατοίκου _____, οδός _____ ΤΚ _____, κατόχου του Α.Δ.Τ. _____ του Τ.Α. _____, ως νομίμου εκπροσώπου για την υπογραφή της _____ παρούσας, της _____ εταιρείας «_____», που εδρεύει στην _____, επί της οδού _____, με ΑΦΜ _____, ΔΟΥ _____, αποκαλούμενη στο εξής «Προμηθευτής», συμφωνούνται και γίνονται αμοιβαία αποδεκτά τα εξής:

Με την υπ' αριθ. _____ Απόφαση του Δ.Σ. του Τ.Π. & Δανείων (ΑΔΑΜ: _____, ΑΔΑ: _____) αποφασίσθηκε η ανάθεση για την «Προμήθεια και Εγκατάσταση Πυράντοχων Μεταλλικών Θυρών στο Κτίριο της Κεντρικής Υπηρεσίας του Τ.Π. & Δ. στην οδό Ακαδημίας 40» στον Προμηθευτή, σύμφωνα με τους ακόλουθους όρους και συμφωνίες:

1^{ος} ΟΡΟΣ**ΑΝΤΙΚΕΙΜΕΝΟ ΣΥΜΒΑΣΗΣ**

Αντικείμενο της παρούσας σύμβασης είναι η «Προμήθεια και Εγκατάσταση Πυράντοχων Μεταλλικών Θυρών στο Κτίριο της Κεντρικής Υπηρεσίας του Τ.Π. & Δ. στην οδό Ακαδημίας 40», σύμφωνα με την υπ' αριθ. 23/2020 Τεχνική Έκθεση και την υπ' αριθ. _____ προσφορά του Προμηθευτή, τα οποία αποτελούν αναπόσπαστο μέρος της παρούσας σύμβασης.

2^{ος} ΟΡΟΣ**ΤΙΜΗ**

Η συνολική τιμή για την «Προμήθεια και Εγκατάσταση Πυράντοχων Μεταλλικών Θυρών στο Κτίριο της Κεντρικής Υπηρεσίας του Τ.Π. & Δ. στην οδό Ακαδημίας 40» ανέρχεται στο ποσό των € _____

_____ - _____, ήτοι καθ. αξία € _____ πλέον Φ.Π.Α. 24%, και περιλαμβάνει:

1. Την αξία της προμήθειας των υλικών και εκτέλεσης των σχετικών εργασιών.
2. Οποιαδήποτε άλλη δαπάνη εξοπλισμού, υλικών, μικροϋλικών, μέσων κ.λ.π., που δεν αναφέρεται ρητά στην υπ' αριθ. 23/2020 Τεχνική έκθεση της Δ/σης Τεχνικών Υπηρεσιών (Δ15) του Τ.Π. & Δανείων και δεν εξαιρείται ρητά από την προσφορά του Προμηθευτή, αλλά είναι αναγκαία για την περαίωση των εργασιών σύμφωνα με τους κανονισμούς και τους κανόνες της τέχνης και της επιστήμης.
3. Τα έξοδα μεταφοράς μέχρι τις θέσεις εκτέλεσης των εργασιών και την ασφάλιση των υλικών που θα απαιτηθούν για τις υπό εκτέλεση εργασίες.
4. Τις εγγυήσεις καλής εκτέλεσης και καλής λειτουργίας σύμφωνα με τον σχετικό όρο της παρούσας σύμβασης.

3^{ος} ΟΡΟΣ**ΚΡΑΤΗΣΕΙΣ**

Κατά την πληρωμή ο Προμηθευτής επιβαρύνεται με τις παρακάτω κρατήσεις:

- ύψους 0,07 % η οποία υπολογίζεται επί της αξίας κάθε πληρωμής προ φόρων και κρατήσεων της αρχικής, καθώς και κάθε συμπληρωματικής σύμβασης Υπέρ της Ενιαίας Ανεξάρτητης Αρχής Δημοσίων Συμβάσεων (Ε.Α.Α.ΔΗ.ΣΥ.). Επί της εν λόγω κράτησης επιβάλλεται χαρτόσημο 3% και κράτηση υπέρ ΟΓΑ ποσοστού 20% επί του χαρτοσήμου.
- ύψους 0,06% για την κάλυψη των λειτουργικών αναγκών της Αρχής Εξέτασης Προδικαστικών Προσφυγών (Α.Ε.Π.Π.), υπολογιζόμενη επί της αξίας κάθε πληρωμής προ φόρων και κρατήσεων της αρχικής, καθώς και κάθε συμπληρωματικής σύμβασης. Επί της εν λόγω κράτησης επιβάλλεται χαρτόσημο 3% και κράτηση υπέρ ΟΓΑ ποσοστού 20% επί του χαρτοσήμου.
- παρακράτηση φόρου εισοδήματος σύμφωνα με τις ισχύουσες διατάξεις (8% για παροχή υπηρεσιών και 4% για την προμήθεια υλικών) του Ν. 4172/2013.
- Με κάθε άλλη νόμιμη, κράτηση, φόρος, τέλος, δικαιώματα τα οποία θα ισχύσουν κατά την ημέρα της πληρωμής ή οποιαδήποτε κράτηση υπέρ Νομικών Προσώπων ή άλλων Οργανισμών ως επίσης και με τις πάσης φύσεως επιβαρύνσεις ή εισφορές προς το Ι.Κ.Α. ή άλλους ασφαλιστικούς Οργανισμούς, οι οποίες σύμφωνα με το νόμο βαρύνουν τον προμηθευτή και σε καμία περίπτωση το Τ. Π. & Δανείων.

4^{ος} ΟΡΟΣ

ΤΟΠΟΣ ΚΑΙ ΧΡΟΝΟΣ ΠΑΡΑΔΟΣΗΣ

Ως τόπος παράδοσης των υλικών και εκτέλεσης των εργασιών, ορίζεται το κτίριο Ακαδημίας 40 στην Αθήνα, με μέριμνα, δαπάνη, μέσα και προσωπικό του Προμηθευτή.

Ο χρόνος εκτέλεσης για την «Προμήθεια και Εγκατάσταση Πυράντοχων Μεταλλικών Θυρών στο Κτίριο της Κεντρικής Υπηρεσίας του Τ.Π. & Δ. στην οδό Ακαδημίας 40», ορίζεται στις **ενενήντα (90)** ημέρες από την ημερομηνία υπογραφής της παρούσας σύμβασης.

Η προμήθεια υλικών και εκτέλεση εργασιών θεωρείται ότι έχει περαιωθεί συνολικά όταν ο Προμηθευτής:

- Παραδώσει την «Προμήθεια και Εγκατάσταση Πυράντοχων Μεταλλικών Θυρών στο Κτίριο της Κεντρικής Υπηρεσίας του Τ.Π. & Δ. στην οδό Ακαδημίας 40», σε πλήρη και κανονική λειτουργία, με όλες τις απαραίτητες δοκιμές και μετρήσεις, σύμφωνα με την υπ' αριθ. 23/2020 Τεχνική Έκθεση και την προσφορά του.
- Αποκαταστήσει τις φθορές σε δομικά και άλλα στοιχεία του κτιρίου που προκλήθηκαν από την εκτέλεση των εργασιών.
- Απομακρύνει από τους χώρους εκτέλεσης των εργασιών όλα τα άχρηστα υλικά.
- Φροντίσει σχολαστικά για την καθαριότητα όλων των χώρων όπου εκτελέστηκαν οι εργασίες.

Εάν ο Προμηθευτής κρίνει κατά την εκτέλεση των ως άνω εργασιών και πριν την ολοκλήρωσή τους, ότι ο ανωτέρω χρόνος εκτέλεσης των εργασιών δεν του επαρκεί για την έντεχνη εκτέλεση θα μπορεί να ζητήσει τεκμηριωμένα παράταση από την Υπηρεσία.

Ο Συμβατικός χρόνος παράδοσης μπορεί να παρατείνεται με απόφαση του Τ. Π. & Δανείων μέχρι ίσο ή μικρότερο από αυτόν, με επιφύλαξη των δικαιωμάτων του Τ.Π. & Δανείων για την επιβολή των προβλεπόμενων κυρώσεων ή να μετατίθεται, σύμφωνα με τα αναφερόμενα στα άρθρα 206 και 207 του Ν.4412/2016 «Δημόσιες Συμβάσεις Έργων, Προμηθειών και Υπηρεσιών (προσαρμογή στις Οδηγίες 2014/24/ΕΕ και 2014/25/ΕΕ)».

5ος ΟΡΟΣ

ΚΥΡΩΣΕΙΣ ΓΙΑ ΕΚΠΡΟΘΕΣΜΗ ΠΑΡΑΔΟΣΗ

Σε περίπτωση που η προμήθεια υλικών και η εκτέλεση των εργασιών δεν παραδοθεί με τη λήξη του συμβατικού χρόνου, όπως θα διαμορφωθεί με τυχόν μετάθεση και μέχρις λήξης του χρόνου της παράτασης που τυχόν χορηγηθεί, επιβάλλεται εκτός των προβλεπόμενων κυρώσεων και πρόστιμο που υπολογίζεται σύμφωνα με όσα αναφέρονται στο άρθρο 207 του Ν.4412/2016 «Δημόσιες Συμβάσεις Έργων, Προμηθειών και Υπηρεσιών (προσαρμογή στις Οδηγίες 2014/24/ΕΕ και 2014/25/ΕΕ)».

6^{ος} ΟΡΟΣ **ΑΠΟΡΡΙΨΗ ΠΑΡΑΔΟΤΕΟΥ – ΑΝΤΙΚΑΤΑΣΤΑΣΗ**

Σε περίπτωση οριστικής απόρριψης ολόκληρης ή μέρους της συμβατικής ποσότητας των υλικών, με απόφαση του αποφαινομένου οργάνου ύστερα από γνωμοδότηση του αρμόδιου οργάνου, μπορεί να εγκρίνεται αντικατάστασή της με άλλη, που να είναι σύμφωνη με τους όρους της σύμβασης, μέσα σε τακτή προθεσμία που ορίζεται από την απόφαση αυτή. Σχετικά ισχύουν τα αναφερόμενα στο άρθρο 213 του Ν. 4412/2016 «Δημόσιες Συμβάσεις Έργων, Προμηθειών και Υπηρεσιών (προσαρμογή στις Οδηγίες 2014/24/ΕΕ και 2014/25/ΕΕ)».

7^{ος} ΟΡΟΣ **ΚΗΡΥΞΗ ΠΡΟΜΗΘΕΥΤΗ ΕΚΠΤΩΤΟΥ**

Ο Προμηθευτής, κηρύσσεται έκπτωτος στις περιπτώσεις που αναφέρονται στο άρθρο 203 του Ν. 4412/2016 «Δημόσιες Συμβάσεις Έργων, Προμηθειών και Υπηρεσιών (προσαρμογή στις Οδηγίες 2014/24/ΕΕ και 2014/25/ΕΕ)» και επιβάλλονται με απόφαση, σε βάρος του, οι αναφερόμενες στο ίδιο άρθρο κυρώσεις αθροιστικά, ή διαζευκτικά.

8^{ος} ΟΡΟΣ **ΠΟΣΟΤΙΚΗ ΚΑΙ ΠΟΙΟΤΙΚΗ ΠΑΡΑΛΑΒΗ**

Η οριστική ποσοτική και ποιοτική παραλαβή της «Προμήθειας και Εγκατάστασης Πυράντοχων Μεταλλικών Θυρών στο Κτίριο της Κεντρικής Υπηρεσίας του Τ.Π. & Δ. στην οδό Ακαδημίας 40», θα γίνει από την ορισθείσα Επιτροπή Παρακολούθησης και Παραλαβής, με τη σύνταξη πρωτοκόλλου εντός (1) μηνός από την παράδοση του συνολικού αντικειμένου της παρούσας σύμβασης σε πλήρη και κανονική λειτουργία.

Κατά τα λοιπά ισχύουν τα αναφερόμενα στο άρθρο 208 του Ν. 4412/2016 «Δημόσιες Συμβάσεις Έργων, Προμηθειών και Υπηρεσιών (προσαρμογή στις Οδηγίες 2014/24/ΕΕ και 2014/25/ΕΕ)».

9ος ΟΡΟΣ **ΕΓΓΥΗΣΕΙΣ**

Εγγύηση καλής εκτέλεσης

Η εγγύηση καλής εκτέλεσης (4% επί της συνολικής εκτιμώμενης αξίας χωρίς Φ.Π.Α. σύμφωνα με τα οριζόμενα στην παρ.4 του άρθρου 72 του Ν. 4412/2016 όπως ισχύει) ανέρχεται στο ποσό των _____ ευρώ - €_____.

Ως εγγύηση για την καλή εκτέλεση της παρούσας σύμβασης κατατέθηκε εγγυητική επιστολή καλής εκτέλεσης αρ. _____ της τράπεζας _____.

Η εγγύηση καλής εκτέλεσης θα επιστραφεί από το Τ.Π. & Δανείων μετά την οριστική παραλαβή όλων των ανωτέρω συμβατικών υποχρεώσεων του Προμηθευτή και με την προϋπόθεση ότι δεν υπάρχουν ατέλειες στις εργασίες που εκτελέστηκαν. Σε περίπτωση ατελειών θα κληθεί ο Προμηθευτής πριν την οριστική παραλαβή να τις αποκαταστήσει. Εάν δεν ανταποκριθεί, το Τ.Π. & Δανείων δικαιούται να αναθέσει τις εργασίες αποκατάστασης σε άλλο Προμηθευτή και να τον πληρώσει με το ποσό το οποίο θα καταπέσει από την ανωτέρω εγγύηση.

Εγγύηση καλής λειτουργίας

Ο Προμηθευτής θα παρέχει εγγύηση καλής λειτουργίας και δωρεάν συντήρησης τουλάχιστον για δύο (2) έτη από την οριστική ποσοτική και ποιοτική παραλαβή της προμήθειας των υλικών και των σχετικών εργασιών. Εάν κατά τη διάρκεια των δύο (2) ετών, τα υλικά υποστούν μερική ή ολική καταστροφή, που θα προκύψει από υγρασία, από κατασκευαστικές ατέλειες ή σφάλματα τοποθέτησης ή και εγκατάστασης, από ελλιπή ή ελαττωματικά υλικά κ.λπ., ο Ανάδοχος υποχρεούται να τα αποκαταστήσει χωρίς καθυστέρηση, με δικές του δαπάνες, μέσα στην σχετική προθεσμία που θα τεθεί από το Τ.Π. & Δ.

Το ύψος της εγγύησης καθορίζεται σε ποσοστό 5% επί της συνολικής εκτιμώμενης αξίας χωρίς Φ.Π.Α. Η εγγύηση αυτή κατατίθεται έως και την οριστική παραλαβή της προμήθειας και των σχετικών εργασιών.

Για την παρακολούθηση της εκπλήρωσης των συμβατικών υποχρεώσεων του αναδόχου η Επιτροπή Παρακολούθησης και Παραλαβής προβαίνει στον απαιτούμενο έλεγχο της συμμόρφωσης του Αναδόχου στα προβλεπόμενα για την εγγυημένη λειτουργία καθ' όλον τον χρόνο ισχύος της τηρώντας σχετικά πρακτικά. Σε περίπτωση μη συμμόρφωσης του Αναδόχου προς τις συμβατικές του υποχρεώσεις, η ως άνω επιτροπή εισηγείται στο αποφαινόμενο όργανο της σύμβασης την έκπτωση του Αναδόχου.

Μέσα σε ένα (1) μήνα από την λήξη του προβλεπόμενου χρόνου της εγγυημένης λειτουργίας η Επιτροπή Παρακολούθησης και Παραλαβής συντάσσει σχετικό **Πρωτόκολλο Παραλαβής της Εγγυημένης Λειτουργίας**, στο οποίο αποφαινεται για την συμμόρφωση του Αναδόχου στις απαιτήσεις της σύμβασης. Σε περίπτωση μη συμμόρφωσης, ολικής ή μερικής, του Αναδόχου, το συλλογικό όργανο μπορεί να προτείνει την ολική ή μερική κατάπτωση της εγγυήσεως καλής λειτουργίας. Το σχετικό πρωτόκολλο εγκρίνεται από το αρμόδιο αποφαινόμενο όργανο, εάν απαιτείται έγκριση.

10^{ος} ΟΡΟΣ

ΤΡΟΠΟΣ ΠΛΗΡΩΜΗΣ – ΔΙΚΑΙΟΛΟΓΗΤΙΚΑ ΠΛΗΡΩΜΗΣ

Η πληρωμή στον Προμηθευτή, θα γίνει με την εξόφληση του 100% της συμβατικής αξίας, μετά την οριστική ποσοτική και ποιοτική παραλαβή της προμήθειας των υλικών και εκτέλεσης των εργασιών της παρούσας σύμβασης.

Ως προς τα δικαιολογητικά πληρωμής και λοιπά στοιχεία ισχύουν οι διατάξεις του άρθρου 200 του Ν.4412/2016 «Δημόσιες Συμβάσεις Έργων, Προμηθειών και Υπηρεσιών (προσαρμογή στις Οδηγίες 2014/24/ΕΕ και 2014/25/ΕΕ)», όπως ισχύει.

11^{ος} ΟΡΟΣ

ΜΕΤΡΑ ΑΣΦΑΛΕΙΑΣ

Ο Προμηθευτής υποχρεούται να λαμβάνει όλα τα προσήκοντα μέτρα υγιεινής και ασφαλείας για το προσωπικό του και τους τρίτους κατά την εκτέλεση των πάσης φύσεως εργασιών, να τηρεί αυστηρά τις υφιστάμενες αστυνομικές κ.λ.π. διατάξεις και να διαθέτει όλα τα αναγκαία μέσα και εργαλεία για την εκτέλεση των εργασιών της παρούσας σύμβασης.

Επίσης ο Προμηθευτής υποχρεούται να λάβει όλα τα απαραίτητα μέτρα για την ασφάλιση και προστασία των χώρων και του προσωπικού της υπηρεσίας στις θέσεις που θα γίνουν οι εργασίες της παρούσας καθώς και ότι άλλο κρίνεται απαραίτητο με βάση τις κείμενες σχετικές διατάξεις.

Ουδμία πρόσθετη αμοιβή ή προσαύξηση προβλέπεται για τα ανωτέρω (λ.χ. μέτρα ασφαλείας, σχετικές άδειες, σήμανση κ.λ.π.) καθώς το κόστος αυτών έχει συμπεριληφθεί στις τιμές προσφοράς του Προμηθευτή.

Το Τ.Π. & Δανείων απαλλάσσεται πλήρως από κάθε ποινική και αστική ευθύνη για οποιοδήποτε ατύχημα που μπορεί να συμβεί κατά την εκτέλεση των εργασιών, τόσο στο προσωπικό του Προμηθευτή, όσο και σε τρίτα πρόσωπα ή αντικείμενα.

Κάθε ευθύνη τέτοιου είδους βαρύνει αποκλειστικά και μόνον τον Προμηθευτή, ο οποίος υποχρεούται να αποκαθιστά με δαπάνες του κάθε ζημιά, φθορά ή βλάβη που θα συμβεί.

Ο Προμηθευτής επιβαρύνεται με τα έξοδα ασφάλισης η αποζημίωσης για ατυχήματα η ζημιές του ιδίου, του προσωπικού του ή τρίτων.

12^{ος} ΟΡΟΣ

ΙΣΧΥΣ ΤΗΣ ΣΥΜΒΑΣΗΣ

Το κείμενο της σύμβασης κασιχύει κάθε άλλου κειμένου στο οποίο στηρίζεται, όπως προσφορά, τεχνική έκθεση και απόφαση έγκρισης δαπάνης, εκτός από κατάδηλα σφάλματα ή παραδρομές.

13^{ος} ΟΡΟΣ
ΑΡΜΟΔΙΟΤΗΤΑ ΔΙΚΑΣΤΗΡΙΩΝ

Κάθε διαφορά που θα προκύψει κατά την εκτέλεση της παρούσας σύμβασης θα επιλύεται από τα αρμόδια δικαστήρια της Αθήνας.

ΓΕΝΙΚΟΙ ΟΡΟΙ

1. Ο Προμηθευτής επιβαρύνεται με την «Προμήθεια και Εγκατάσταση Πυράντοχων Μεταλλικών Θυρών στο Κτίριο της Κεντρικής Υπηρεσίας του Τ.Π. & Δ. στην οδό Ακαδημίας 40», όπως αναλυτικότερα περιγράφονται στην υπ' αριθ. 23/2020 Τεχνική έκθεση της Δ/σης Τεχνικών Υπηρεσιών (Δ15) και στην υπ' αριθ. _____ προσφορά του, καθώς και με ό,τι υλικά και μικροϋλικά θα απαιτηθούν για την σωστή εκτέλεση των εργασιών και δεν αναφέρονται ρητώς σε αυτή.

2. Ο Προμηθευτής υποχρεούται με δικά του έξοδα να εκτελέσει τους οποιουδήποτε ελέγχους ζητήσει η Τεχνική Υπηρεσία και η αρμόδια Επιτροπή Παρακολούθησης και Παραλαβής του Τ.Π. & Δανείων, χρησιμοποιώντας δικά του κατάλληλα μέσα και υλικά προκειμένου να διαπιστωθεί η τήρηση των προδιαγραφών.

3. Οι εργασίες θα εκτελεσθούν σε μη εργάσιμες ημέρες και ώρες.

4. Ο Προμηθευτής υποχρεούται να ενημερώνει έγκαιρα τη Δ/ση Τεχνικών Υπηρεσιών (Δ15) για τη σύνθεση των συνεργείων του (ονοματεπώνυμα και αριθμοί δελτίων ταυτότητας ή διαβατηρίου ή άλλου κατάλληλου εγγράφου δημόσιας αρχής), ώστε να εκδίδονται οι απαιτούμενες άδειες για την είσοδο αυτών στο κτίριο Ακαδημίας 40.

5. Όλες οι εργασίες θα γίνουν σύμφωνα με τους ισχύοντες κανονισμούς, με τους κανόνες της τέχνης και της επιστήμης, χωρίς ελαττώματα, και οι χώροι θα παραδοθούν απαραίτητα καθαροί και απαλλαγμένοι από άχρηστα υλικά, τα οποία θα απομακρυνθούν εκτός του κτιρίου Ακαδημίας 40.

6. Ο Προμηθευτής υποχρεούται να δέχεται τις υποδείξεις της Επιτροπής Παρακολούθησης και Παραλαβής και των αρμοδίων μηχανικών του Τ.Π. & Δανείων κατά τη διάρκεια εκτέλεσης των εργασιών και να τους ενημερώνει για οποιοδήποτε θέμα ανακύπτει.

7. Οι εργασίες δεν θα επηρεάσουν την ομαλή και απρόσκοπτη λειτουργία της Κεντρικής Υπηρεσίας του Τ.Π. & Δανείων που στεγάζεται στο κτίριο Ακαδημίας 40.

8. Οι τεχνίτες, εργάτες, ως και όλο το προσωπικό που ανήκει και απασχολείται από τον Προμηθευτή, πρέπει να είναι ασφαλισμένοι με ευθύνη και δαπάνες αυτού σε ασφαλιστικό οργανισμό, του Τ.Π. & Δανείων απαλλασσομένου της ευθύνης προς αποζημίωση από τυχόν ατύχημα κατά την εκτέλεση της εργασίας ή με την ευκαιρία αυτής, ή από κάθε άλλη αιτία, όπως και κάθε ευθύνης για οποιοδήποτε ατύχημα ή ζημία στο προσωπικό του Τ.Π. & Δανείων και γενικά σε πρόσωπα ή πράγματα τρίτων που τυχόν θα συμβεί κατά τις ίδιες περιπτώσεις για τα οποία ευθύνη έχει ο Προμηθευτής.

9. Ο Προμηθευτής κατά την εκτέλεση των όρων της παρούσας σύμβασης θα ευθύνεται για κάθε τυχόν προκαλούμενη θετική ζημία σε βάρος του Τ.Π. & Δανείων ή τρίτων από αμέλεια ή άγνοια αυτού και των συνεργείων του, ή από υπαίτια άλλη αντισυμβατική συμπεριφορά.

10. Στην παρούσα σύμβαση ισχύουν και εφαρμόζονται η υπ' αριθ. _____ Απόφαση του Δ.Σ. του Τ.Π. & Δανείων (ΑΔΑΜ: _____, ΑΔΑ: _____), οι όροι της υπ' αριθ. 23/2020 Τεχνικής έκθεσης της Δ/σης Τεχνικών Υπηρεσιών (Δ15) και η υπ' αριθ. _____ προσφορά του Προμηθευτή, τα οποία μαζί και με τους όρους της παρούσας σύμβασης αποτελούν ένα ενιαίο νομικό και συμβατικό σύνολο.

11. Η σύμβαση αυτή διέπεται από τις διατάξεις του Ν. 4412/2016 «Δημόσιες Συμβάσεις Έργων, Προμηθειών και Υπηρεσιών (προσαρμογή στις Οδηγίες 2014/24/ΕΕ και 2014/25/ΕΕ)» (ΦΕΚ 147 Α'), όπως ισχύουν σήμερα.

12. Ο Προμηθευτής οφείλει να τηρεί τις υποχρεώσεις που απορρέουν από τις διατάξεις της περιβαλλοντικής, νομοθεσίας, που έχουν θεσπισθεί με το δίκαιο της Ένωσης, το εθνικό δίκαιο, συλλογικές συμβάσεις ή διεθνείς διατάξεις περιβαλλοντικού, κοινωνικού

και εργατικού δικαίου, οι οποίες απαριθμούνται στο Παράρτημα Χ του Προσαρτήματος Α' του Ν.4412/2016. Η τήρηση των εν λόγω υποχρεώσεων ελέγχεται και βεβαιώνεται από τα όργανα που επιβλέπουν την εκτέλεση της σύμβασης και τις αρμόδιες δημόσιες αρχές και υπηρεσίες που ενεργούν εντός των ορίων της ευθύνης και της αρμοδιότητάς τους.

13. Ο Προμηθευτής δεν δικαιούται να υποκατασταθεί από άλλον για την εκτέλεση της παρούσας σύμβασης. Επιτρέπεται η υποκατάσταση του Προμηθευτή στον οποίο ανατέθηκε αρχικά η σύμβαση από νέο Προμηθευτή συνεπεία ολικής ή μερικής διαδοχής του αρχικού ο οποίος πληροί τα κριτήρια ποιοτικής επιλογής που καθορίστηκαν αρχικά, υπό τον όρο ότι η διαδοχή δεν συνεπάγεται άλλες ουσιώδεις τροποποιήσεις της σύμβασης και δεν γίνεται με σκοπό την αποφυγή της εφαρμογής του Βιβλίου Ι του Ν.4412/2016.

14. Το Τ.Π. & Δανείων διατηρεί πάντοτε αμείωτο το δικαίωμα κατά του Προμηθευτή να επιδιώξει την, κατά το Αστικό Δίκαιο και γενικά τις κείμενες διατάξεις, αποκατάσταση κάθε θετικής ή αποθετικής ζημίας αυτού ένεκα μη εμπρόθεσμης ή μη προσήκουσας εκτέλεσης των όρων της παρούσας ή γενικά λόγω παράβασης οιοδήποτε όρου αυτής από τον Προμηθευτή.

15. Ο Προμηθευτής αποδέχεται ανεπιφύλακτα την εκτέλεση των εργασιών της «Προμήθειας και Εγκατάστασης Πυράντοχων Μεταλλικών Θυρών στο Κτίριο της Κεντρικής Υπηρεσίας του Τ.Π. & Δ. στην οδό Ακαδημίας 40» που ανατίθενται σ' αυτόν, αποδέχεται όλα τα παραπάνω εκτεθέντα, αναλαμβάνει όλες τις υποχρεώσεις του, όπως αυτές προκύπτουν από την παρούσα σύμβαση και από το νόμο, υπόσχεται την ακριβή εκτέλεση αυτής, ευθυνόμενος για ολόκληρη τη σύμβαση, παραιτούμενος από κάθε δικαίωμα προσβολής της παρούσας ή αμφισβήτησης του δικαιώματος του Τ.Π. & Δανείων να κηρύξει αυτόν έκπτωτο, καθώς και από κάθε άλλη αξίωση προς αποζημίωσή του.

Κατόπιν των παραπάνω συντάχθηκε η παρούσα σύμβαση και αφού διαβάστηκε και βεβαιώθηκε, υπογράφεται νόμιμα από τους συμβαλλομένους σε δύο (2) πρωτότυπα, και έλαβε από ένα κάθε συμβαλλόμενο μέρος.

ΟΙ ΣΥΜΒΑΛΛΟΜΕΝΟΙ

**ΓΙΑ ΤΟ Τ. Π. & ΔΑΝΕΙΩΝ
Η ΠΡΟΪΣΤΑΜΕΝΗ ΤΗΣ
ΓΕΝΙΚΗΣ ΔΙΕΥΘΥΝΣΗΣ**

Ο ΠΡΟΜΗΘΕΥΤΗΣ

ΔΗΜΗΤΡΑ ΑΣΗΜΑΚΗ

ΠΑΡΑΡΤΗΜΑ**ΤΗΣ ΜΕ ΑΡΙΘ. _____ ΣΥΜΒΑΣΗΣ
ΓΙΑ ΤΗ ΔΙΑΒΙΒΑΣΗ ΠΡΟΣΩΠΙΚΩΝ ΔΕΔΟΜΕΝΩΝ****1) Άρθρο 1: Αντικείμενο της σύμβασης.**

Στο πλαίσιο της παρούσας σύμβασης ενδέχεται να διαβιβαστούν ή να αποκαλυφθούν από το «Ταμείο Παρακαταθηκών και Δανείων» στην Εταιρεία «_____»

δεδομένα προσωπικού χαρακτήρα, όπως αυτά ορίζονται στις διατάξεις της Ελληνικής και Ευρωπαϊκής Νομοθεσίας. Κατά την εκτέλεση της παρούσας σύμβασης, τα μέρη συμφωνούν ότι το Ταμείο Παρακαταθηκών και Δανείων (εφεξής: ΤΠΔ) ενεργεί ως "υπεύθυνος την επεξεργασία" και η εταιρεία «_____» (εφεξής: Προμηθευτής) ως "εκτελών την επεξεργασία" (όπως αυτοί ορίζονται στον Κανονισμό (ΕΕ) 2016/679). Ο εκτελών την επεξεργασία δύναται να επεξεργάζεται δεδομένα προσωπικού χαρακτήρα για λογαριασμό του υπεύθυνου επεξεργασίας στο πλαίσιο της ομαλής εκτέλεσης της μεταξύ τους σύμβασης.

Περιγραφή δεδομένων και σκοπού διαβίβασης. Τα προσωπικά δεδομένα που διαβιβάζονται στον Προμηθευτή στο πλαίσιο της παρούσας σύμβασης είναι: Δήμητρα Ασημάκη του Στυλιανού, κατόχου του Α.Δ.Τ. ΑΒ.512474/2006 του Τ.Α. Πατησίων, ως φυσικό πρόσωπο με την ιδιότητα του νομίμου εκπροσώπου του Ταμείου Παρακαταθηκών και Δανείων, με σκοπό την Ανάθεση της «Προμήθειας και Εγκατάστασης Πυράντοχων Μεταλλικών Θυρών στο Κτίριο της Κεντρικής Υπηρεσίας του Τ.Π. & Δ. στην οδό Ακαδημίας 40». Σε περίπτωση που προκύψει μεταγενέστερα ανάγκη περαιτέρω διαβίβασης προσωπικών δεδομένων, τα μέρη οφείλουν να συμφωνούν εγγράφως για τη νεότερη διαβίβαση και ορίζεται ότι και αυτά υπόκεινται στις διατάξεις της παρούσας.

Περιγραφή πράξεων επεξεργασίας. Στο πλαίσιο αυτό, ο Προμηθευτής δεσμεύεται ότι θα προβεί αποκλειστικά στην επεξεργασία των προσωπικών δεδομένων για την εκτέλεση της παρούσας σύμβασης με το ΤΠΔ.

Το ΤΠΔ οφείλει να διαβιβάζει στον Προμηθευτή μόνο τα προσωπικά δεδομένα που είναι απολύτως απαραίτητα για την εκτέλεση της μεταξύ τους σύμβασης. Σε περίπτωση που προκύψει διαβίβαση δεδομένων που δεν είναι απολύτως αναγκαία, ο Προμηθευτής οφείλει να ενημερώσει σχετικά το ΤΠΔ και να ενεργήσει υπό τις εντολές του (να διαγράψει ή να καταστρέψει τα δεδομένα).

Άρθρο 2: Γενικές Υποχρεώσεις δεύτερου των συμβαλλομένων

Ο Προμηθευτής υποχρεούται να:

Α. Ενεργεί για λογαριασμό του υπεύθυνου επεξεργασίας και μόνον κατ' εντολή και επί τη βάση των οδηγιών του για όσο διάστημα διαρκεί η κύρια σύμβαση και για την ομαλή εκτέλεση της. Εάν ο εκτελών την επεξεργασία είναι υποχρεωμένος να προβεί σε πρόσθετη επεξεργασία πέραν της συμφωνημένης στην παρούσα, βάσει της σχετικής νομοθεσίας, οφείλει να ενημερώνει πριν την πράξη τον υπεύθυνο επεξεργασίας.

Β. Αποδέχεται ότι κάθε πρόσωπο ή οντότητα που ασχολείται με την επεξεργασία δεδομένων για λογαριασμό του οφείλει να ενεργεί στο πλαίσιο της παρούσας σύμβασής και σύμφωνα με το άρθρο 28 του **Κανονισμού** (ΕΕ) 2016/679.

Γ. Διατηρεί τα δεδομένα σε ξεχωριστό αρχείο από τα υπόλοιπα δεδομένα που τυχόν επεξεργάζεται και αποτρέπει την πρόσβαση μη εξουσιοδοτημένων προσώπων στα συστήματα επεξεργασίας δεδομένων του ΤΠΔ (φυσικός έλεγχος πρόσβασης).

Δ. Διασφαλίζει ότι τα πρόσωπα που δικαιούνται να έχουν πρόσβαση στα δεδομένα του ΤΠΔ δεν μπορούν να διαβιβάσουν, να αντιγράψουν, να τροποποιούν ή να διαγράψουν χωρίς άδεια (έλεγχος πρόσβασης δεδομένων).

Ε. Δεσμεύεται να μη μεταβιβάσει δεδομένα σε τρίτη χώρα εκτός Ε.Ε χωρίς τη ρητή συγκατάθεση του υπευθύνου επεξεργασίας.

ΣΤ. Γνωρίζει ότι διατηρεί εμπιστευτικά δεδομένα του ΤΠΔ και διαθέτει προσωπικό που έχει εξουσιοδοτηθεί από αυτόν να επεξεργάζονται τα δεδομένα του.

Z. Δηλώνει ότι διαθέτει επαρκείς εγγυήσεις για να επεξεργάζεται δεδομένα κατά τις απαιτήσεις του Κανονισμού (ΕΕ) 2016/679 και δύναται να προστατεύει και να κρατά τα δικαιώματα των υποκειμένων των δεδομένων ασφαλή.

H. Ζητά να συναινεί εγγράφως ο υπεύθυνος επεξεργασίας προσωπικών δεδομένων σε περίπτωση που ο εκτελών την επεξεργασία χρησιμοποιήσει υπερβολάβο. Αν ο υπερβολάβος αδυνατεί να ανταποκριθεί στις υποχρεώσεις του ή υπερβεί τις αρμοδιότητές του, ο Προμηθευτής ευθύνεται πλήρως για τις ενέργειες του υπερβολάβου.

Άρθρο 3: Τεχνικά και οργανωτικά μέτρα

Σύμφωνα με το άρθρο 32 του **Κανονισμού** (ΕΕ) 2016/679 ο Προμηθευτής οφείλει να θέσει σε εφαρμογή τα κατάλληλα τεχνικά και οργανωτικά μέτρα για την πρόληψη μη εξουσιοδοτημένης ή παράνομης επεξεργασίας ή τυχαίας απώλειας, καταστροφής ή ζημίας, τα οποία είναι κατάλληλα για να προστατεύσουν τα δικαιώματα και τις ελευθερίες των υποκειμένων των δεδομένων.

Τα μέτρα αυτά πρέπει να περιλαμβάνουν τουλάχιστον τις εξής εγγυήσεις:

A) την ικανότητα να εξασφαλίζεται από τον Προμηθευτή η συνεχής εμπιστευτικότητα, η ακεραιότητα, η διαθεσιμότητα και η ανθεκτικότητα των συστημάτων και υπηρεσιών.

B) την ικανότητα να αποκαθιστά εγκαίρως ο εκτελών την επεξεργασία τη διαθεσιμότητα και την πρόσβαση σε δεδομένα σε περίπτωση φυσικού ή τεχνικού συμβάντος, ήτοι να εφαρμόζει τα κατάλληλα προγράμματα αποκατάστασης καταστροφών και συνέχισης επιχειρήσεων, να εξετάζει τακτικά τόσο το σχέδιο επιχειρησιακής συνέχισης της λειτουργίας όσο και την εκτίμηση των κινδύνων.

Γ) τη διασφάλιση από τον Προμηθευτή μιας διαδικασίας τακτικού ελέγχου, αξιολόγησης και εκτίμησης της αποτελεσματικότητας των τεχνικών και οργανωτικών μέτρων για την εξασφάλιση της ασφάλειας της επεξεργασίας.

Άρθρο 4: Προσωπικό

Ο Προμηθευτής εφαρμόζει ένα πρόγραμμα ευαισθητοποίησης σχετικά με την προστασία των προσωπικών δεδομένων για να εκπαιδεύσει το προσωπικό σχετικά με τις υποχρεώσεις ασφαλείας του. Το πρόγραμμα περιλαμβάνει κατάρτιση σχετικά με τις υποχρεώσεις ταξινόμησης δεδομένων, τους ελέγχους φυσικής ασφάλειας, τις πρακτικές ασφαλείας και την αναφορά περιστατικών ασφαλείας.

Ο Προμηθευτής έχει σαφώς καθορισμένους ρόλους (job description) και ευθύνες (access rights) για τους εργαζομένους. Ο προληπτικός έλεγχος πραγματοποιείται πριν από την πρόσληψη με την υλοποίηση συγκεκριμένου οργανογράμματος.

Οι υπάλληλοι του Προμηθευτή οφείλουν να ακολουθούν αυστηρά τις καθιερωμένες πολιτικές και διαδικασίες ασφαλείας.

Άρθρο 5: Δικαιώματα δεδομένων υποκειμένων

Ο Προμηθευτής δεσμεύεται ότι θα βοηθήσει τον πρώτο των συμβαλλομένων να εκπληρώσει την υποχρέωσή του να ανταποκριθεί στα αιτήματα των υποκειμένων των δεδομένων να ασκήσουν τα δικαιώματά τους στο πλαίσιο του Κανονισμού (ΕΕ) 2016/679 περιλαμβανομένων, ενδεικτικά, του δικαιώματος πρόσβασης στα δεδομένα τους και της διόρθωσης εσφαλμένων δεδομένων, των δικαιωμάτων διαγραφής και φορητότητας δεδομένων, του δικαιώματος να περιορίσει τα δεδομένα του, το δικαίωμα να αντιταχθεί στην επεξεργασία σε ορισμένες περιπτώσεις και το δικαίωμα να μην υπόκειται σε αυτοματοποιημένη λήψη αποφάσεων. Σε περίπτωση που το υποκείμενο των δεδομένων υποβάλλει ένα εκ των ανωτέρω αιτημάτων απευθείας στον Προμηθευτή, αυτός οφείλει να το διαβιβάζει απευθείας στο ΤΠΔ και να ενεργεί επακριβώς υπό τις εντολές και την καθοδήγηση του τελευταίου.

Άρθρο 6: Παραβίαση ασφαλείας και γνωστοποίηση της παραβίασης

Λαμβάνοντας υπόψη τη φύση της επεξεργασίας και τις πληροφορίες που διαθέτει ο Προμηθευτής, δεσμεύεται ότι θα βοηθήσει το ΤΠΔ να εκπληρώσει την υποχρέωσή του να

συμμορφωθεί με τα άρθρα 32, 33 και 34 του Κανονισμού (ΕΕ) 2016/679 περιλαμβανομένης της ενημέρωσης του πρώτου χωρίς αδικαιολόγητη καθυστέρηση και εν πάση περιπτώση εντός 24 ωρών από την τυχόν διενεργηθείσα παραβίαση Προσωπικών Δεδομένων από τη στιγμή που έλαβε γνώση της παραβίασης, ώστε να επιτραπεί ο πρώτος να εκπληρώσει την υποχρέωσή του να ειδοποιήσει τις αρμόδιες εποπτικές αρχές και τα υποκείμενα δεδομένων σχετικά με την παραβίαση αυτή εντός 72 ωρών από τη στιγμή που θα λάβει γνώση της παραβίασης. Οποιαδήποτε τέτοια ειδοποίηση από τον Προμηθευτή θα περιλαμβάνει όλες τις επαληθευμένες πληροφορίες που έχει στην κατοχή του σχετικά με τη φύση της παραβίασης των Προσωπικών Δεδομένων, τον αριθμό των θιγόμενων Υποκειμένων Δεδομένων, τον αριθμό των καταχωρημένων Στοιχείων, το όνομα και τα στοιχεία επικοινωνίας του υπεύθυνου που θα ορίσει ο δεύτερος και τα μέτρα που έλαβε ή θα λάβει ο Προμηθευτής για να μετριάσει τους κινδύνους για την προστασία των δεδομένων από την παραβίαση των Προσωπικών Δεδομένων.

Περαιτέρω, λαμβάνοντας υπόψη τη φύση της επεξεργασίας και τις πληροφορίες που διαθέτει, ο Προμηθευτής θα βοηθήσει το ΤΠΔ να εκπληρώσει την υποχρέωσή του να συμμορφωθεί με τα άρθρα 35 και 36 του Κανονισμού (ΕΕ) 2016/679, μεταξύ άλλων, παρέχοντας βοήθεια σε τυχόν εκτιμήσεις αντικτύπου προστασίας δεδομένων και προηγούμενες διαβούλευσης με τις εποπτικές αρχές όταν απαιτούνται σε σχέση με την επεξεργασία των δεδομένων.

Άρθρο 7: Παροχή πληροφοριών

Ο Προμηθευτής θα θέσει στη διάθεση του ΤΠΔ και των αρμόδιων εποπτικών αρχών όλες τις απαραίτητες πληροφορίες σχετικά με τις δραστηριότητες επεξεργασίας για να αποδείξει τη συμμόρφωση του με τον Κανονισμό (ΕΕ) 2016/679 και θα συμμετάσχει και θα συμβάλλει σε ελέγχους και επιθεωρήσεις.

Άρθρο 8: Καταγγελία για σπουδαίο λόγο

Σε περίπτωση μη συμμόρφωσης με κάποιον όρο της παρούσας σύμβασης, ο Προμηθευτής θεωρείται ότι παραβιάζει τις υποχρεώσεις του δυνάμει του παρόντος και το ΤΠΔ δικαιούται να καταγγείλει την παρούσα και πριν τη συμφωνηθείσα συμβατική λήξη της, με γραπτή καταγγελία για σπουδαίο λόγο.

Ενδεικτικά καταγγελία για σπουδαίο λόγο χωρά στις παρακάτω περιπτώσεις:

-Σε περίπτωση που ο Προμηθευτής παραβιάσει τις υποχρεώσεις του που προκύπτουν από τις διατάξεις του παρόντος, οι οποίες συμφωνούνται όλες ουσιαστικά.

-Σε περίπτωση εκχώρησης ή μεταβίβασης της συμβατικής σχέσης χωρίς τη συναίνεση του ΤΠΔ.

-Σε περίπτωση που ο Προμηθευτής παρέχει διαστρεβλωμένα στοιχεία ή ανακριβείς ή παραπλανητικές πληροφορίες εν γνώσει του ή όχι προς το ΤΠΔ.

-Σε περίπτωση που ο Προμηθευτής είτε μόνος του, είτε από κοινού με άλλα πρόσωπα αμέσως ή εμμέσως προσβάλλει ή αμφισβητήσει ή προβεί σε οποιαδήποτε άλλη σχετική ενέργεια προσβολής των προσωπικών δεδομένων που επεξεργάζεται για λογαριασμό του υπεύθυνου της επεξεργασίας κατά τις διατάξεις της Υφιστάμενης Νομοθεσίας.

Αν ένας εκ των δύο συμβαλλομένων ασκεί το δικαίωμα να καταγγείλει την ιδιότητά του ως συμβαλλόμενου μέρους της παρούσας σύμβασης, ο τερματισμός αυτός δεν επηρεάζει τις υποχρεώσεις που επιβάλλονται στα μέρη όσον αφορά τον Κανονισμό (ΕΕ) 2016/679 πριν από τη λήξη της.

Με τη λήξη της παρούσας Σύμβασης ή αμέσως μετά από αίτημα του ΤΠΔ, παύει η επεξεργασία, και κατά την κρίση του ΤΠΔ, ο Προμηθευτής επιστρέφει ή καταστρέφει με ασφάλεια τα προσωπικά δεδομένα σύμφωνα με τις οδηγίες του ΤΠΔ.

Άρθρο 9: Διάρκεια της επεξεργασίας

Η επεξεργασία των δεδομένων από τον Προμηθευτή θα συνεχιστεί μέχρι να λήξει η σύμβαση μεταξύ των μερών. Στη συνέχεια ο Προμηθευτής υποχρεούται κατά τις εντολές και την κρίση του υπεύθυνου επεξεργασίας να επιστρέψει τα δεδομένα εντός ευλόγου χρονικού διαστήματος που δεν μπορεί να υπερβαίνει το χρονικό διάστημα των δεκαπέντε

ημερολογιακών ημερών ή να τα καταστρέψει τηρώντας συγκεκριμένη διαδικασία (πρωτόκολλο καταστροφής).

Όλα τα διατηρούμενα δεδομένα θα διατηρούνται ως εμπιστευτικά και θα διασφαλίζονται όπως προβλέπεται στον Κανονισμό (ΕΕ) 2016/679.

Άρθρο 10: Δεσμευτική ισχύς

Η παρούσα σύμβαση έχει δεσμευτικό χαρακτήρα για τα συμβαλλόμενα μέρη της, καθώς και για τους αντίστοιχους υπαλλήλους που χρησιμοποιεί ως εκτελεστές, διαχειριστές, κ.α. Σε περίπτωση σύγκρουσης με προηγούμενες συμβάσεις, η παρούσα υπερτερεί από κάθε προηγούμενο όρο μεταξύ των συμβαλλομένων μερών.

Άρθρο 11 : Τροποποιήσεις

Η παρούσα σύμβαση δεν μπορεί να τροποποιηθεί παρά μόνο με έγγραφη συμφωνία μεταξύ των μερών. Κάθε τροποποιητική συμφωνία μόνο εγγράφως μπορεί να αποδειχθεί, αποκλεισμένου ακόμη και του όρκου ακόμη και σε περίπτωση απώλειας του εγγράφου.

Άρθρο 12: Τήρηση της παρούσας

Τα μέρη αποδέχονται ανεπιφύλακτα την παρούσα και ρητά συνομολογούν ότι αν κριθεί άκυρος κάποιος όρος, αυτό δεν συνεπιφέρει την ακυρότητα του συνόλου της παρούσας σύμβασης. Τυχόν ακυρότητα ενός όρου δεν επηρεάζει το κύρος της όλης σύμβασης, η παράβαση όμως όρου της παρούσας αποτελεί σπουδαίο λόγο καταγγελίας της κύριας σύμβασης. Οι δε συμβαλλόμενοι υποχρεούνται να καλύψουν το κενό που ενδέχεται να προκύψει από ακυρότητα όρου, ερμηνευτικά ή με συμπλήρωση της παρούσας, κατά τρόπο που να εκπληρούται ο σκοπός της σύμβασης.

Ο Προμηθευτής αναλαμβάνει όλες τις υπόλοιπες υποχρεώσεις που απορρέουν από την οικεία νομοθεσία για τον εκτελούντα την επεξεργασία κατά τις διατάξεις για την προστασία των προσωπικών δεδομένων.

Άρθρο 13: Υπέρβαση αρμοδιοτήτων

Αν ο εκτελών την επεξεργασία υπερβεί τις αρμοδιότητες που του έχει εκχωρήσει το ΤΠΔ αντιμετωπίζεται ως υπεύθυνος επεξεργασίας για τις πράξεις υπέρβασης των αρμοδιοτήτων του, κατά τις διατάξεις της κείμενης νομοθεσίας για την Προστασία Δεδομένων Προσωπικού Χαρακτήρα.

Άρθρο 14: Αποκατάσταση ζημίας

Τα μέρη συμφωνούν ανεπιφύλακτα ότι ο Προμηθευτής ευθύνεται για την αποκατάσταση κάθε θετικής ζημίας σε περίπτωση παράβασης κάποιου όρου της παρούσας. Ομοίως ευθύνεται και για κάθε πράξη ή παράλειψη αν χρησιμοποιήσει τρίτο υπεργολάβο χωρίς να αποκλείεται η δυνατότητα του πρώτου των συμβαλλομένων να στραφεί εναντίον του υπεργολάβου.

Άρθρο 15: Σχέση της παρούσας με την κύρια σύμβαση

Κατά τα λοιπά τα συμβαλλόμενα μέρη δεσμεύονται πλήρως από την κύρια σύμβαση και η παρούσα αποτελεί αναπόσπαστο παράρτημα της.

ΓΙΑ ΤΟ Τ. Π. & ΔΑΝΕΙΩΝ

Ο ΕΚΤΕΛΩΝ ΤΗΝ ΕΠΕΞΕΡΓΑΣΙΑ

Η ΠΡΟΪΣΤΑΜΕΝΗ ΤΗΣ
ΓΕΝΙΚΗΣ ΔΙΕΥΘΥΝΣΗΣ

ΔΗΜΗΤΡΑ ΑΣΗΜΑΚΗ

ΠΑΡΑΡΤΗΜΑ V - ΥΠΟΔΕΙΓΜΑΤΑ ΕΓΓΥΗΤΙΚΩΝ ΕΠΙΣΤΟΛΩΝΥΠΟΔΕΙΓΜΑ ΕΓΓΥΟΔΟΤΙΚΗΣ ΠΑΡ/ΚΗΣ ΣΥΜΜΕΤΟΧΗΣ**ΤΑΜΕΙΟ ΠΑΡΑΚΑΤΑΘΗΚΩΝ & ΔΑΝΕΙΩΝ**

ΚΑΤΗΓΟΡΙΑ ΛΟΓ/ΣΜΟΥ :06

ΔΕΛΤΙΟ ΣΥΣΤΑΣΗΣ ΑΡΧΙΚΗΣ ΧΡΗΜΑΤΙΚΗΣ ΠΑΡ/ΚΗΣ

ΚΩΔΙΚΟΣ : 1

ΕΥΡΩ (ΑΡΙΘΜΗΤΙΚΩΣ) 1.145,40

ΕΥΡΩ (ολογράφως): Χιλίων Εκατόν Σαράντα Πέντε και σαράντα λεπτά

ΕΠΩΝΥΜΟ

ΟΝΟΜΑ

ΟΝΟΜΑ ΠΑΤΡΟΣ
Ή ΟΝΟΜΑ ΣΥΖΥΓΟΥ

ΚΑΤΑΘΕΤΗΣ:

ΑΤΟΜ. ΛΟΓ. 1.....
 2.....
 3.....
 4.....

Τηλέφωνο:.....

ΔΙΚΑΙΟΥΧΟΣ:ΑΤΟΜ. ΛΟΓ. **23**

ΕΓΓΥΗΣΗ

ΚΩΔ. ΑΙΤΙΟΛΟΓΙΑΣ : **26**

ΠΕΡΙΓΡΑΦΗ : ΕΓΓΥΗΣΗ ΣΥΜΜΕΤΟΧΗΣ

Η εγγύηση διέπεται από τους

Όρους του άρθρου 72 του Ν. 4412/2016

Εγγύηση για την συμμετοχή

σε Ανοικτό Ηλεκτρονικό Διαγωνισμό Κάτω των Ορίων που θα

γίνει την:, ώρα,

για την: Προμήθεια και Εγκατάσταση Πυράντοχων Μεταλλικών Θυρών στο Κτίριο της Κεντρικής Υπηρεσίας του
 Τ.Π. & Δ. στην οδό Ακαδημίας 40, για ποσό που αντιστοιχεί σε ποσοστό 2%, επί της συνολικής εκτιμώμενης αξίας
 της σύμβασης, χωρίς τον Φ.Π.Α., ήτοι ΕΥΡΩ Χίλια Εκατόν Σαράντα Πέντε και σαράντα λεπτών –1.145,40–,
 σύμφωνα με την υπ. αριθ. πρωτ. Διακήρυξη.

ΑΡ. ΣΥΜΒΑΣΗΣ:

Δ/ΝΣΗ ΚΑΤΑΘΕΤΗ:

ΑΘΗΝΑ

.....ΘΕΩΡΗΘΗΚΕ

Ο ΚΑΤΑΘΕΤΗΣ

ΥΠΟΔΕΙΓΜΑ ΕΓΓΥΗΤΙΚΗΣ ΕΠΙΣΤΟΛΗΣ ΣΥΜΜΕΤΟΧΗΣ

Όνομασία Τράπεζας

Κατάστημα

(Δ/νση οδός -αριθμός TK fax)

Ημερομηνία έκδοσης

ΕΥΡΩ. # Χίλια Εκατόν Σαράντα Πέντε και σαράντα λεπτά #

Προς

ΤΑΜΕΙΟ ΠΑΡΑΚΑΤΑΘΗΚΩΝ ΚΑΙ ΔΑΝΕΙΩΝ

ΑΚΑΔΗΜΙΑΣ 40

101 74 ΑΘΗΝΑ

ΕΓΓΥΗΤΙΚΗ ΕΠΙΣΤΟΛΗ ΣΥΜΜΕΤΟΧΗΣ ΑΡ. ΕΥΡΩ 1.145,40

- Έχουμε την τιμή να σας γνωρίσουμε ότι εγγυώμεθα δια της παρούσας εγγυητικής επιστολής ανέκκλητα και ανεπιφύλακτα, παραιτούμενοι του δικαιώματος της διαιρέσεως και διζήσεως μέχρι του ποσού των ΕΥΡΩ.(και ολογράφως) στο οποίο και μόνο περιορίζεται η υποχρέωσή μας, υπέρ της εταιρίαςΔ/νση.....για την συμμετοχή στον

διενεργούμενο Συνοπτικό Διαγωνισμό για την Προμήθεια και Εγκατάσταση Πυράντοχων Μεταλλικών Θυρών στο Κτίριο της Κεντρικής Υπηρεσίας του Τ.Π. & Δ. στην οδό Ακαδημίας 40, για ποσό που αντιστοιχεί σε ποσοστό 2%, επί της συνολικής εκτιμώμενης αξίας της σύμβασης, χωρίς τον Φ.Π.Α., ήτοι ΕΥΡΩ Χιλίων Εκατόν Σαράντα Πέντε και σαράντα λεπτών –1.145,40–, σύμφωνα με την υπ. αριθ. πρωτ. Διακήρυξη.

- Το παραπάνω ποσό τηρούμε στη διάθεσή σας και θα καταβληθεί με μόνη τη δήλωσή σας ολικά ή μερικά χωρίς καμία από μέρος μας αντίρρηση ή ένσταση και χωρίς να ερευνηθεί το βάσιμο ή μη της απαίτησης μέσα σε πέντε (5) ημέρες από την απλή έγγραφη ειδοποίησή σας.

- Σε περίπτωση κατάρπτωσης της εγγύησης το ποσό της κατάρπτωσης υπόκειται στο εκάστοτε ισχύον τέλος χαρτοσήμου.

- Η παρούσα εγγύησή μας αφορά μόνο την παραπάνω αιτία και ισχύει μέχρι την επιστροφή της σ' εμάς, οπότε γίνεται αυτοδίκαια άκυρη και δεν έχει απέναντί μας καμιά ισχύ.

(ΣΗΜΕΙΩΣΗ ΓΙΑ ΤΗΝ ΤΡΑΠΕΖΑ)

Ο χρόνος ισχύος της εγγυητικής επιστολής συμμετοχής πρέπει να είναι τουλάχιστον για τριάντα (30) μέρες μετά τη λήξη του χρόνου ισχύος της προσφοράς, όπως σχετικά αναφέρεται στη Διακήρυξη.

-Βεβαιούται υπεύθυνα ότι το ποσό των εγγυητικών μας επιστολών που έχουν δοθεί στο Δημόσιο και Ν.Π.Δ.Δ., συνυπολογίζοντας και το ποσό της παρούσας, δεν υπερβαίνει το όριο των εγγυήσεων που έχει καθορισθεί από το Υπουργείο Οικονομικών για την Τράπεζά μας.

ΥΠΟΔΕΙΓΜΑ ΕΓΓΥΟΔΟΤΙΚΗΣ ΠΑΡ/ΚΗΣ ΚΑΛΗΣ ΕΚΤΕΛΕΣΗΣ**ΤΑΜΕΙΟ ΠΑΡΑΚΑΤΑΘΗΚΩΝ & ΔΑΝΕΙΩΝ**

ΚΑΤΗΓΟΡΙΑ ΛΟΓ/ΣΜΟΥ :06

ΔΕΛΤΙΟ ΣΥΣΤΑΣΗΣ ΑΡΧΙΚΗΣ ΧΡΗΜΑΤΙΚΗΣ ΠΑΡ/ΚΗΣ

ΚΩΔΙΚΟΣ : 1

ΕΥΡΩ (ΑΡΙΘΜΗΤΙΚΩΣ)...2.290,80.....

ΕΥΡΩ (ολογράφως): Δύο Χιλιάδες Διακόσια Ενενήντα και ογδόντα λεπτά

.....

ΕΠΩΝΥΜΟ	ΟΝΟΜΑ	ΟΝΟΜΑ ΠΑΤΡΟΣ Ή ΟΝΟΜΑ ΣΥΖΥΓΟΥ
---------	-------	---------------------------------

ΚΑΤΑΘΕΤΗΣ:

ΑΤΟΜ. ΛΟΓ. 1.....

2.....

3.....

4.....

Τηλέφωνο:.....

ΔΙΚΑΙΟΥΧΟΣ:ΑΤΟΜ. ΛΟΓ. **23**

ΕΓΓΥΗΣΗ

ΚΩΔ. ΑΙΤΙΟΛΟΓΙΑΣ : **26**

ΠΕΡΙΓΡΑΦΗ : ΕΓΓΥΗΣΗ ΚΑΛΗΣ ΕΚΤΕΛΕΣΗΣ

Η εγγύηση διέπεται από τους

Όρους του άρθρου 72 του Ν. 4412/2016

Εγγύηση για την καλή εκτέλεση

των όρων της σύμβασης που θα

υπογραφεί μετά:.....

για την: Προμήθεια και Εγκατάσταση Πυράντοχων Μεταλλικών Θυρών στο Κτίριο της Κεντρικής Υπηρεσίας του
Τ.Π. & Δ. στην οδό Ακαδημίας 40 και το οποίο ποσόν καλύπτει το 4% της εκτιμώμενης προ Φ.Π.Α. αξίας
2.290,80 ΕΥΡΩ αυτής.

ΑΡ. ΣΥΜΒΑΣΗΣ :

Δ/ΝΣΗ ΚΑΤΑΘΕΤΗ :

ΑΘΗΝΑ

.....ΘΕΩΡΗΘΗΚΕ

Ο ΚΑΤΑΘΕΤΗΣ

ΥΠΟΔΕΙΓΜΑ ΕΓΓΥΗΤΙΚΗΣ ΕΠΙΣΤΟΛΗΣ ΚΑΛΗΣ ΕΚΤΕΛΕΣΗΣ

Όνομασία Τράπεζας

Κατάστημα

(Δ/νση οδός -αριθμός TK fax)

Ημερομηνία έκδοσης

ΕΥΡΩ. # 2.290,80 #

Προς

ΤΑΜΕΙΟ ΠΑΡΑΚΑΤΑΘΗΚΩΝ ΚΑΙ ΔΑΝΕΙΩΝ

ΑΚΑΔΗΜΙΑΣ 40

101 74 ΑΘΗΝΑ

ΕΓΓΥΗΤΙΚΗ ΕΠΙΣΤΟΛΗ ΚΑΛΗΣ ΕΚΤΕΛΕΣΗΣ ΑΡ. ΕΥΡΩ 2.290,80.

- Έχουμε την τιμή να σας γνωρίσουμε ότι εγγυώμεθα δια της παρούσας εγγυητικής επιστολής ανέκκλητα και ανεπιφύλακτα, παραιτούμενοι του δικαιώματος της διαірρέσεως και διζήσεως μέχρι του ποσού των ΕΥΡΩ 2.290,80 (και ολογράφως) Δύο Χιλιάδων Διακοσίων Ενενήντα και ογδόντα λεπτών, στο οποίο και μόνο περιορίζεται η υποχρέωσή μας, υπέρ της εταιρίαςΔ/νση.....για την καλή εκτέλεση από αυτήν των όρων της σύμβασης, που θα υπογραφεί μαζί σας (υπ. αριθ. πρωτ. Διακήρυξη) για την Προμήθεια και Εγκατάσταση Πυράντοχων Μεταλλικών Θυρών στο Κτίριο της Κεντρικής Υπηρεσίας του Τ.Π. & Δ. στην οδό Ακαδημίας 40, με κριτήριο κατακύρωσης την πλέον συμφέρουσα από οικονομική άποψη προσφορά μόνο βάσει τιμής ανά ομάδα και το οποίο ποσόν καλύπτει το 4% της εκτιμώμενης προ Φ.Π.Α. αξίας 2.290,80 ΕΥΡΩ αυτής.

- Το παραπάνω ποσό τηρούμε στη διάθεσή σας και θα καταβληθεί με μόνη τη δήλωσή σας ολικά ή μερικά χωρίς καμία από μέρος μας αντίρρηση ή ένσταση και χωρίς να ερευνηθεί το βάσιμο ή μη της απαίτησης μέσα σε πέντε (5) ημέρες από την απλή έγγραφη ειδοποίησή σας.

- Σε περίπτωση κατάπτωσης της εγγύησης το ποσό της κατάπτωσης υπόκειται στο εκάστοτε ισχύον τέλος χαρτοσήμου.

- Η παρούσα εγγύησή μας αφορά μόνο την παραπάνω αιτία και ισχύει μέχρι την επιστροφή της σ' εμάς, οπότε γίνεται αυτοδίκαια άκυρη και δεν έχει απέναντί μας καμιά ισχύ.

(ΣΗΜΕΙΩΣΗ ΓΙΑ ΤΗΝ ΤΡΑΠΕΖΑ)

Ο χρόνος ισχύος της εγγυητικής επιστολής καλής εκτέλεσης της προς υπογραφή σύμβασης πρέπει να είναι αορίστου χρόνου, όπως σχετικά αναφέρεται στη Διακήρυξη.

-Βεβαιούται υπεύθυνα ότι το ποσό των εγγυητικών μας επιστολών που έχουν δοθεί στο Δημόσιο και Ν.Π.Δ.Δ., συνοπλογιζοντας και το ποσό της παρούσας, δεν υπερβαίνει το όριο των εγγυήσεων που έχει καθορισθεί από το Υπουργείο Οικονομικών για την Τράπεζά μας.

ΥΠΟΔΕΙΓΜΑ ΕΓΓΥΟΔΟΤΙΚΗΣ ΠΑΡ/ΚΗΣ ΚΑΛΗΣ ΛΕΙΤΟΥΡΓΙΑΣ**ΤΑΜΕΙΟ ΠΑΡΑΚΑΤΑΘΗΚΩΝ & ΔΑΝΕΙΩΝ**

ΚΑΤΗΓΟΡΙΑ ΛΟΓ/ΣΜΟΥ :06

ΔΕΛΤΙΟ ΣΥΣΤΑΣΗΣ ΑΡΧΙΚΗΣ ΧΡΗΜΑΤΙΚΗΣ ΠΑΡ/ΚΗΣ

ΚΩΔΙΚΟΣ : 1

ΕΥΡΩ(ΑΡΙΘΜΗΤΙΚΩΣ).....2.863,50.....

ΕΥΡΩ (ολογράφως): Δύο Χιλιάδες Οκτακόσια Εξήντα Τρία και Πενήντα Λεπτά

.....

ΕΠΩΝΥΜΟ	ΟΝΟΜΑ	ΟΝΟΜΑ ΠΑΤΡΟΣ Ή ΟΝΟΜΑ ΣΥΖΥΓΟΥ
---------	-------	---------------------------------

ΚΑΤΑΘΕΤΗΣ:

ΑΤΟΜ. ΛΟΓ. 1.....

2.....

3.....

4.....

Τηλέφωνο:.....

ΔΙΚΑΙΟΥΧΟΣ:ΑΤΟΜ. ΛΟΓ. **23**

ΕΓΓΥΗΣΗ

ΚΩΔ. ΑΙΤΙΟΛΟΓΙΑΣ : **26**

ΠΕΡΙΓΡΑΦΗ : ΕΓΓΥΗΣΗ ΚΑΛΗΣ ΛΕΙΤΟΥΡΓΙΑΣ

Η εγγύηση διέπεται από τους

Όρους του άρθρου 72 του Ν. 4412/2016

Εγγύηση για την καλή και ομαλή λειτουργία

των όρων της σύμβασης που υπογράφηκε

μετά:.....

για την: Προμήθεια και Εγκατάσταση Πυράντοχων Μεταλλικών Θυρών στο Κτίριο της Κεντρικής Υπηρεσίας του
Τ.Π. & Δ. στην οδό Ακαδημίας 40, και το οποίο ποσόν καλύπτει το 5% της εκτιμώμενης προ Φ.Π.Α. αξίας
...2.863,50... ΕΥΡΩ αυτής.

ΑΡ. ΣΥΜΒΑΣΗΣ :

Δ/ΝΣΗ ΚΑΤΑΘΕΤΗ :

ΑΘΗΝΑ

.....ΘΕΩΡΗΘΗΚΕ

Ο ΚΑΤΑΘΕΤΗΣ

ΥΠΟΔΕΙΓΜΑ ΕΓΓΥΗΤΙΚΗΣ ΕΠΙΣΤΟΛΗΣ ΚΑΛΗΣ ΛΕΙΤΟΥΡΓΙΑΣ

Όνομασία Τράπεζας

Κατάστημα

(Δ/νση οδός -αριθμός TK fax)

Ημερομηνία έκδοσης

ΕΥΡΩ. # 2.863,50 #

Προς

ΤΑΜΕΙΟ ΠΑΡΑΚΑΤΑΘΗΚΩΝ ΚΑΙ ΔΑΝΕΙΩΝ

ΑΚΑΔΗΜΙΑΣ 40

101 74 ΑΘΗΝΑ

ΕΓΓΥΗΤΙΚΗ ΕΠΙΣΤΟΛΗ ΚΑΛΗΣ ΛΕΙΤΟΥΡΓΙΑΣ ΑΡ. ΕΥΡΩ 2.863,50.

- Έχουμε την τιμή να σας γνωρίσουμε ότι εγγυώμεθα δια της παρούσας εγγυητικής επιστολής ανέκκλητα και ανεπιφύλακτα, παραιτούμενοι του δικαιώματος της διαιρέσεως και διζήσεως μέχρι του ποσού των ΕΥΡΩ. ...2.863,50...(και ολογράφως) Δύο Χιλιάδων Οκτακοσίων Εξήντα Τριών και Πενήντα λεπτών, στο οποίο και μόνο περιορίζεται η υποχρέωσή μας, υπέρ της εταιρίας

Δ/νση..... για την καλή και ομαλή λειτουργία από αυτήν των όρων της σύμβασης, που υπέγραψε μαζί σας (υπ. αριθ. πρωτ. Διακήρυξη) για την Προμήθεια και Εγκατάσταση Πυράντοχων Μεταλλικών Θυρών στο Κτίριο της Κεντρικής Υπηρεσίας του Τ.Π. & Δ. στην οδό Ακαδημίας 40, με κριτήριο κατακύρωσης την πλέον συμφέρουσα από οικονομική άποψη προσφορά μόνο βάσει τιμής ανά ομάδα και το οποίο ποσόν καλύπτει το 5% της εκτιμώμενης προ Φ.Π.Α. αξίας 2.863,50 ΕΥΡΩ αυτής.

- Το παραπάνω ποσό τηρούμε στη διάθεσή σας και θα καταβληθεί με μόνη τη δήλωσή σας ολικά ή μερικά χωρίς καμία από μέρος μας αντίρρηση ή ένσταση και χωρίς να ερευνηθεί το βάσιμο ή μη της απαίτησης μέσα σε πέντε (5) ημέρες από την απλή έγγραφη ειδοποίησή σας.

- Σε περίπτωση κατάρπτωσης της εγγύησης το ποσό της κατάρπτωσης υπόκειται στο εκάστοτε ισχύον τέλος χαρτοσήμου.

- Η παρούσα εγγύησή μας αφορά μόνο την παραπάνω αιτία και ισχύει μέχρι την επιστροφή της σ' εμάς, οπότε γίνεται αυτοδίκαια άκυρη και δεν έχει απέναντί μας καμιά ισχύ.

(ΣΗΜΕΙΩΣΗ ΓΙΑ ΤΗΝ ΤΡΑΠΕΖΑ)

Ο χρόνος ισχύος της εγγυητικής επιστολής καλής λειτουργίας πρέπει να είναι για τουλάχιστον τρεις (3) μήνες μετά τη λήξη του χρόνου εγγύησης του ενός (1) έτους, όπως σχετικά αναφέρεται στη Διακήρυξη.

-Βεβαιούται υπεύθυνα ότι το ποσό των εγγυητικών μας επιστολών που έχουν δοθεί στο Δημόσιο και Ν.Π.Δ.Δ., συνυπολογίζοντας και το ποσό της παρούσας, δεν υπερβαίνει το όριο των εγγυήσεων που έχει καθορισθεί από το Υπουργείο Οικονομικών για την Τράπεζά μας.